

## HORA NOVA

EDITAT PER NOVES EDICIONS ALTEMPORDANESES, SLU

**President:** Antoni Escudero i Martínez  
**Directora:** Berta MasPOCH i Alsina**Redacció:** Josep M. Bernils, Gemma Arché, Maria Cires, Jesús Navarro, Josep Pérez i Àngel Reynal (fotografia)  
**Maquetació:** Marc Bech i Andrea Caireta**Departament de Publicitat:** Maria P. Valdívieso, Lluís Vallmajó i Vicky Valero**Administració:** M. José García i Roser Llambrich**Col·laboradors:** Joan Armangué, Carles Bayés, Joan F. Burgas, Josep M. Bernils i Mach, Pau Canaleta, Miquel Esteba, Ciro Lluca, Josep Matas, Josep Playà, Susana de Torre, Jaume Torrent, Josep Valls, Eduard Vivas**Vocal consell administració:** Abel Escudero i Bermudez, Juan Cádiz i Soria**Fundadors d'Hora Nova:** Carles López Cusí, Emili Casademont, Alejandro Liaño, Vicenç Burgas**Direcció:** Avinguda de Salvador Dalí, 62 - 17600 Figueres**Tel.** 972 50 59 58 **Fax** 972 50 06 66

Impressió a GEST XXI. Distribuït per Vilarroya SA. DLB-18920-77

**horanova@horanova.cat** **www.horanova.cat**

HORA NOVA s'acull a la Llei 1/1998 de Política Lingüística de la Generalitat i als ajuts del govern de Catalunya i la Diputació de Girona. Aquest bisetmanari és membre fundador de l'Associació Catalana de la Premsa Comarcal i està sotmès al control de l'OJD.

Generalitat de Catalunya  
Departament de Cultura  
i Mitjans de Comunicació

## EDITORIAL

## Inauguració descafeïnada



Finalment, aquest dijous s'inauguraran les estacions del TGV de Figueres-Vilafant i de Perpinyà i amb aquestes el túnel del Pertús. Si en un principi s'havia dit que aquest acte comptaria amb la màxima representació institucional dels dos estats -concretament amb els presidents Zapatero i Sarkozy-, a l'hora de la veritat resulta d'allò més descafeïnada. Vindrà un ministre espanyol, un secretari d'Estat francès i, com a convidat de pedra, el president de la Generalitat en la que serà la primera visita oficial d'Artur Mas a casa nostra. No cal recordar que el TGV que s'inaugura és el primer tram internacional del vessant peninsular, és a dir, el que uneix l'Estat amb la resta d'Europa, i la primera vegada que el ferrocarril travessa els Pirineus de forma directa, sense necessitat d'haver de canviar de tren. Poca broma, però, repetim-ho, descafeïnada, sobretot si encara tenim a la memòria tota la parafernàlia de l'AVE Madrid-València. ■

Fa vint anys el CE Jonquerenc va fer el cim de l'Aconcagua, i Joan Budó recorda que ho van celebrar al camp base fent un allioli "en una carmanyola metàl·lica i amb el mànec d'un piolet".

Joan Budó 21/01/11



## L'AVANÇ METEOROLÒGIC

Dimarts, 25 Hivern	Dimecres, 26 Canvis	Dijous, 27 Pluges
		
<p>■ Dia de ple hivern, amb molt de sol i temperatures molt baixes, especialment a la nit. Gelades generals</p>	<p>■ Es començaran a notar alguns canvis. Els núvols aniran a més a la tarda. Ambient menys fred arreu</p>	<p>■ Cel molt tapat, amb vents humits de llevant. Pluges generals i continuades. Notable sensació de fredor</p>

## ■ FORA D'HORA



## Aparcar a l'Eixample de Figueres en 4x4

■ FIGUERES. Un lector ens ha enviat aquesta fotografia d'un aparcament situat al barri de l'Eixample. Agraïem que l'Ajuntament habilités aquest camp per estacionar-hi, després d'eliminar places de pàrquing com a conseqüència de la reforma de l'avinguda. Però lamenta que "després del que paguem en impostos, crec que ens mereixem alguna cosa millor. No?". ■

## ■ A DESHORA

■ FIGUERES. Al Facebook ha aparegut un grup nou: La ciutat dels brivalls. Si el nom fa pensar en l'eslògan creat per l'Ajuntament de Figueres de La ciutat dels detalls -si més no la rima-, la fotografia que presideix el perfil ho confirma: en lloc de la F de la capital, a dins els claudàtors hi ha la B, de brivall. I què és un brivall? Home de la gentalla, de la briva. Noi eixerit o entremaliat. El grup remet a [www.ciutatdelsbrivalls.cat](http://www.ciutatdelsbrivalls.cat), la Revista electrònica sobre l'actualitat de Figueres. Explica que vol ser una alternativa als mitjans de comunicació convencionals, perquè "la democràcia ha de nodrir-se de saba nova, d'opinions noves, de cares noves (...). Un canal d'expressió lliure, sense complexos, sense dependències polítiques ni econòmiques". ■

## EL SEMÀFOR



JOAN MANUEL TRESSERAS

L'exconseller de Cultura va aprovar al desembre el trasllat de Vilabertran al Museu d'Història de Catalunya de 24 obres del fons d'art del diari Avui.



CARLES TRIAS

ERC no es presentarà a les municipals de Roses i s'integrarà en una plataforma. Això comporta la desaparició d'un partit històric, del qual Trias n'és el president local.



JOSEP MARIGÓ

Presideix Dipsalut, organisme de la Diputació que ha impulsat la instal·lació de parcs urbans de salut a diferents municipis, com Borrassà i Vilafant, entre molts altres.

## VALLS DE CONVERSA



Dijous a les 22.15 h a canal nord

El periodista i escriptor Josep Valls, estableix una conversa amb diferents personatges de la societat empordanesa.



Aquesta setmana:

Antonio Herrera, excomissari de policia i president Amics del Castell.

# El tema

→ **MÉS DADES DE L'ALT EMPORDÀ**  
**Prop del 40% dels joves pertanyen a la generació 'ni-ni'**

■ **FIGUERES.** Un dels efectes més visibles de la crisi és el sorgiment de l'anomenada generació 'ni-ni', és a dir, de joves que ni estudien ni treballen. Aquest fenomen es va debatre en una Taula de Formació i Ocupació Juvenil de l'Alt Empordà, i els experts van concloure que el 40% dels joves de la comarca en formen part. ■

→ **L'ANÀLISI**  
**V. CÁNOVAS** Tècnic de Joventut

"AMB LA CRISI I L'AUGMENT DE L'ATUR JUVENIL S'HA DISPARAT LA DEMANDA DE FORMACIÓ"

→ **TREBALL. LES DADES DE LA SITUACIÓ LABORAL**

## L'Alt Empordà és la comarca catalana on els aturats tenen un nivell formatiu més baix

→ **EVOLUCIÓ GENERAL DE L'ATUR EN ELS DARRERS SIS ANYS**

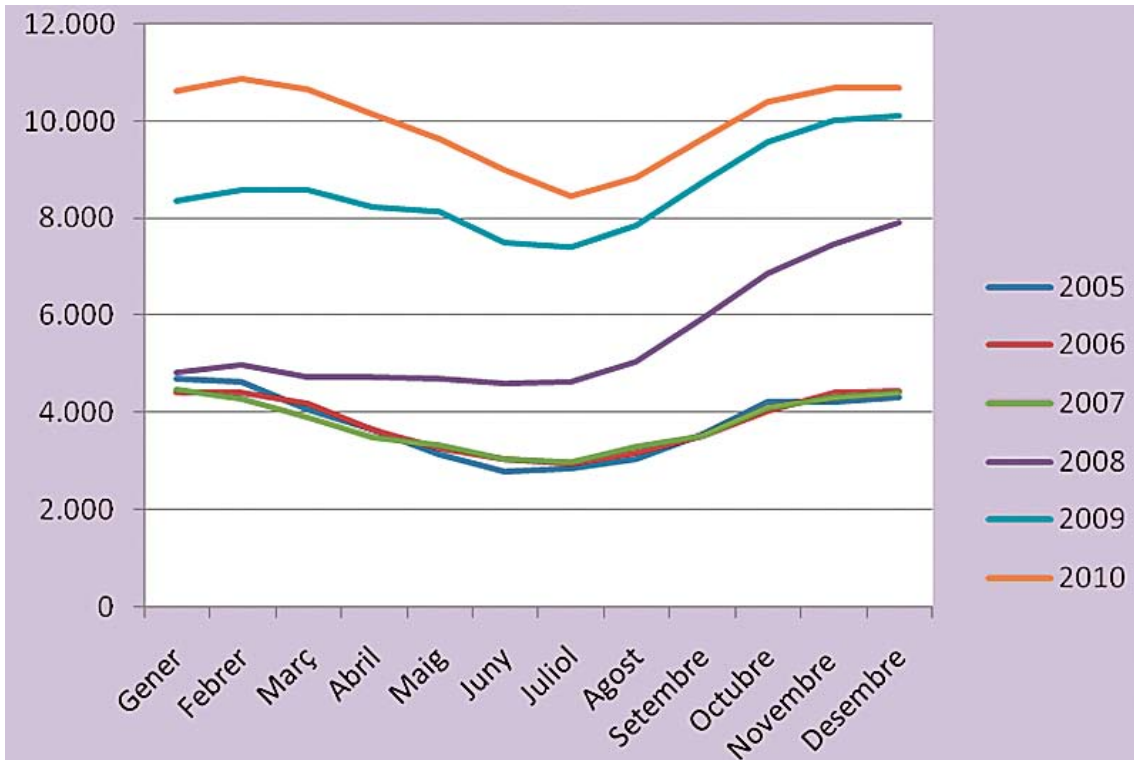

Gemma Arché | **FIGUERES**

■ Gairebé el 90% dels 10.720 aturats que es van registrar a l'Alt Empordà al desembre del 2010 només tenen estudis obligatoris, i aquest és el percentatge més alt de tot Catalunya. És a dir, que segons les dades de l'Observatori del Treball de la Generalitat, la nostra és la comarca en què el nivell formatiu dels desocupats és més baix. Més concretament, el 51,3% dels altempordanesos que no tenen feina tenen estudis obligatoris, i el 38,3%, només estudis primaris. Contràriament, d'entre els titulars d'estudis universitaris només n'hi ha un 3,5% que no tenen feina, i dels que han fet formació professional, un 6,9%.

D'altra banda, les dades també indiquen que l'economia altempordanesa és molt poc diversificada i, segons l'expert Jesús Quiroga, "està completament afectada per l'estacionalitat" [al gràfic de la part superior es pot observar, amb les formes de 'U', com l'ocupació creix molt entre el maig i el setembre]. "Per tant, la gent treballa durant l'estiu i, durant la resta de l'any, viuen de les prestacions i subvencions", matisa Quiroga, que considera que aquesta situació és un problema perquè, més enllà del sector serveis i la construcció, no hi ha gaires alternatives per oferir a la gent menys formada.

De fet, comparant les dades registrades per l'Observatori del

Treball entre el 2005 i el 2010, es pot observar com en els tres primers anys -que coincideixen amb el boom de la construcció- el comportament del fenomen és molt similar: el nombre de parats rondava els 4.000 (xifra ja fixa a l'Alt Empordà) i durant la temporada turística hi havia una baixada important. Quan al 2008 va començar la crisi econòmica, però, el gran augment d'aturats en el sector de la construcció va alterar aquesta tendència, i fins i tot va desdibuir la 'U' de l'estacionalitat (perquè malgrat que el sector serveis oferís molts llocs de treball, la construcció també en va eliminar molts). En els dos

→ continua a la pàgina següent

→ **EVOLUCIÓ SEGONS EL NIVELL FORMATIU**

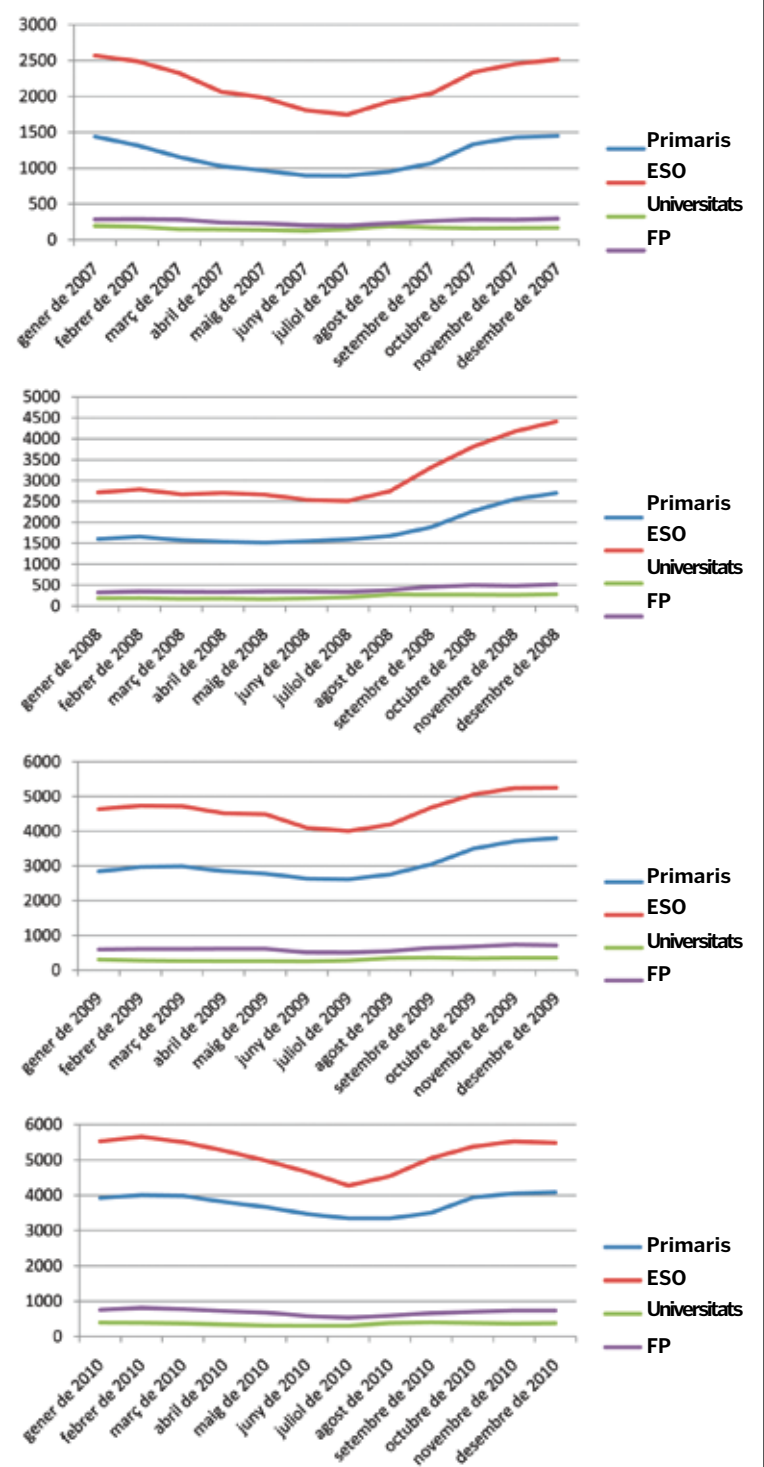

SALA

# MONÈLEG

DE

# FIGUERES

L'AMBIENT MÉS SELECTE

## GRAN FESTA 2n ANIVERSARI

27, 28 i 29 de GENER

**ANIMACIÓ - DECORACIÓ**

**ESPECTACULAR** SESSIÓ DE **LÀSER**

GOGO'S FEMENINS i MASCULINS

**CÒCTEL i PICA-PICA** GRATUÏT

**27** ESPECIAL **MONÈLEG**

**28** DJ. RESIDENT - DJ. RIDER  
DJ. CONVIDAT **DJ. COSMIK**

**29** EXHIBICIÓ de **FUNKY**  
ESCOLA **DANCE ME**

## → TREBALL. LES DADES DE LA SITUACIÓ LABORAL

→ ve de la pàgina anterior

darrers anys, als 4.000 desocupats estructurals se n'hi han afegit uns 6.000, i l'estacionalitat s'ha definit molt més. I si s'analitza l'evolució dels índexs en funció del nivell formatiu, queda palès com la població que disposa d'estudis superiors nota molt menys l'estacionalitat i la crisi econòmica que la que només disposa dels estudis obligatoris.

**BUSCANT SOLUCIONS.** Tenint en compte tot això, Quiroga considera que cal diversificar l'economia. I per aconseguir-ho, és imprescindible que les administracions públiques i el sector privat treballin conjuntament per definir un pla estratègic de futur que permeti canviar el model econòmic. "Les coses no vénen espontàniament, s'han de construir; i hem de mirar quins sectors són forts, quins sectors són dèbils, i quins sectors són els emergents pels quals poguem apostar", explica. És a dir, que cal definir totes les alternatives que té l'Alt Empordà en funció dels seus atractius i, un cop definides, potenciar la formació que hi estigui relacionada per relançar l'economia.

Com a exemples potencials, l'expert proposa especialitzar treballadors que puguin treballar als parcs eòlics, a l'abocador comarcal ampliat o al sector sanitari (que és el que dona més llocs de treball a la comarca). A més, lloa iniciatives que ja s'han impulsat, com el cicle formatiu de Conducció d'Activitats Físiques i Esportives en el Medi Natural que s'està impartint a Roses, la fusió de cooperatives sota el paraigua d'Empordàlia o la idea de Ferran Adrià de fer pícnic als camins de ronda, entre d'altres.

**INICI DE LA REMUNTADA.** Segons Quiroga, aquest 2011 les dades d'atur a l'Alt Empordà remuntaran una mica, però encara serà un any molt dur perquè la crisi econòmica ja ha provocat una fractura social. Tot i així, empresaris, polítics i ciutadans "hem de començar a definir què volem ser quan siguem grans", conclou. ■

# La generació 'ni-ni'

Tot i que segons les dades de Treball a l'Alt Empordà hi ha poc més de mil joves entre 16 i 24 anys registrats a les llistes de l'atur, es calcula que la xifra real dels que no treballen ni estudien pot superar actualment els 4.000

Josep M. Bernils | FIGUERES

■ La generació "ni-ni", que fa referència a joves d'edats compreses entre els 16 i els 24 anys que ni estudien ni treballen, és un dels fenòmens que més preocupen de l'actual situació laboral. La Unió Europea alertava la setmana passada que a l'Estat espanyol un 43,6% dels menors de 25 anys estan a l'atur -el doble de la mitjana comunitària i de la zona euro- això representa a l'entorn de 900.000 joves. Un informe de la UE expressava "els efectes econòmics i psicològics especialment negatius que això tindrà a llarg termini". S'arriba a parlar d'una generació perduda.

El tema de la generació "ni-ni" es va analitzar a finals del passat

## → ALERTA

LA UE HA POSAT EL CRIT AL CEL PELS EFECTES PSICOLÒGICS I ECONÒMICS GENERACIONALS

## → SOLUCIONS

LA TAULA D'OCUPACIÓ JUVENIL COMARCAL CREU NECESSÀRIA MÉS OFERTA DE FORMACIÓ

mes de novembre a la Taula de Formació i Ocupació Juvenil de l'Alt Empordà, una comissió integrada per una vintena de representants de diferents administracions, organitzacions sindicals i empresarials i sectors educatius vinculats a la formació professional. Un dels tècnics comarcals de Joventut, Vicenç Cánovas, va ser l'encarregat de presentar un document sobre el tema. A 1 de novembre, segons les dades de Treball, a la comarca hi havia 1.103 joves a l'atur. Tenint en compte que la xifra total, en aquell moment, era de 10.398 aturats, la dada representava a l'entorn del 12%, pe-



ESCOLA D'HOSTALERIA. Una de les sortides amb més futur que tenen els joves empordanesos en l'actualitat

ÀNGEL REYNAL

## → COSTA LLEVAR-SE A LES 8 PER ANAR A TREBALLAR

## La manca d'hàbits, un altre problema

→ L'altra cara de la moneda, evidenciada pels diversos professionals que formen part de la Taula de Formació i Ocupació Juvenil de l'Alt Empordà, passa per constatar que "hi ha poca diversificació de cursos, que molts joves no saben ni llegir ni escriure el català i que en altres casos comencen i l'abandonen al cap de poc perquè no els agraden". El més greu, però, és trobar-se amb gent que

"està mancada d'hàbits tan senzills com llevar-se d'hora, disciplina, organització i cultura de l'esforç". El tècnic Vicenç Cánovas constata que "l'educació en hàbits bàsics i instrumentals és clar per fer sortir els 'ni-ni' de la situació en què es troben ja que n'hi ha que fins i tot no volen o perden una feina pel fet d'haver-se de presentar a les 8 del matí a treballar". ■

rò tots els professionals assistents a la reunió van deixar clar que la xifra era molt més elevada -es va parlar del 40%- ja que molts joves ni reben cap tipus de prestació ni estan donats d'alta a l'atur.

La recerca de sortides, sigui laborals o de formació, van ser els temes analitzats a la reunió de la Taula Juvenil. "Hi ha opcions molt diverses, que van des de la formació ocupacional, en esco-

les i centres privats, fins a itineraris de transició al treball com són els Programes de Qualificació Professional Inicial (PQPI), que a Figueres desenvolupa la Fundació dels Oficis. En aquest sentit es va palesar la necessitat de crear nous plans d'aquest tipus a municipis com Castelló d'Empúries i Roses", explica el tècnic.

Cánovas també va reconèixer, durant la reunió d'aquest organisme, que "amb la crisi i l'augment de l'atur juvenil s'ha disparat la demanda de formació en els cursos de graduat d'ESO, en els d'accés als cicles formatius de grau mitjà i superior i els cursos d'accés a la universitat no presencial, com són la UNED i la UOC". Aquesta és, d'alguna forma, la cara més amable de la situació ja que representa la conscienciació de les noves generacions amb la situació econòmica actual. ■

**La Salle**  
Figueres

**Des dels 3 anys fins als 16.**

Un projecte educatiu sòlid, basat en el desenvolupament de les capacitats dels alumnes i la formació humana.

Col·legi amb certificat ISO 9001/2008

<http://www.figueres.lasalle.cat>

**3 etapes educatives**

Ed. Infantil  
Ed. Primària  
Ed. Secundària  
(Concertat)

**Portes Obertes:**

29 de Gener 2010 a les 10:00

Interessats, alumnes nous, pares



**Pre-inscripció curs 2011-12**

C/ Els Fossos, 17 - Tel. 972 50 08 12

# Alt Empordà

comarca

→MEDI AMBIENT  
**160 veïns volen inspectors al Cap de Creus**

■ **CADAQUÉS.** Els veïns de Cadaqués han recollit aquest cap de setmana 160 signatures per reclamar a la Generalitat que posi inspectors a la franja marítima del Cap de Creus. Denuncien que s'estan extingint les espècies. ■



→ **METEOROLOGIA.** LA DEPRESSIÓ EUROPEA ARRIBA A CATALUNYA

## El vent de Sibèria fa caure el mercuri fins a -6,7 °C i la comarca bat rècords històrics

La fred va ser tan intensa que en zones de costa, com Roses o Sant Pere, es van registrar valors negatius típics de febrer

Berta Maspoch | FIGUERES

■ L'onada d'aire fred procedent de Sibèria ha fet desplomar els termòmetres de l'Alt Empordà des de divendres i, en alguns casos, com a Darnius, s'han assolit els -6,7 °C, o els -5,6 °C de Castelló d'Empúries. Ni les poblacions de costa se n'han salvat: Roses va registrar -2,6 °C i Sant Pere Pescador, -4,6 °C. Aquestes temperatures han batut rècords (vegeu quadre), no tant pels valors a què han arribat, sinó per produir-se en ple mes de gener, quan són habituals del febrer. Cal remuntar-se fins a l'any 1985 per trobar xifres similars en aquesta època de l'any.

La matinada de diumenge a dilluns va ser la més freda de l'episodi. "La fred s'acumula. Si dissabte Figueres va registrar 0 °C, la nit de diumenge a dilluns el termòmetre va marcar -2 °C", explica el meteoròleg Ferran Pou. "Tot i així, encara hem tingut sort de la tramuntana. Com que ha fet moure el vent, s'han evitat grans glaçades", apunta Carles Bayés.

I és que tot i que no s'han produït ràfegues de vent gaire fortes -a Figueres no han superat els 80 km/h i a Portbou, els 130 km/h-, l'aire ha estat en moviment i no ha permès que es desplomés el mercuri. "Si ha parat, és possible que aquesta nit (ahir per allector) l'aire es dipositi a la zona de la plana i faci més fred", afirma Bayés.



LES ESCAULES. La baixada de temperatures va deixar imatges com aquestes. A dalt, regalims glaçats d'una font. A baix, la humitat d'un arbre s'ha convertit en gel ÀNGEL REYNAL

Ara bé, encara que no hagi glaçat de forma generalitzada, el fet que bufés tramuntana va fer incrementar la sensació de fredor. La previsió és que aquest clima de rigorós hivern durifins dijous. Això, sumat al fet que es preveuen pluges, pot convertir l'aigua en neu a cotes baixes -a partir dels 500 m-. Pou, però, creu que seran quatre volves que ajudaran a fer pujar la temperatura, perquè "el cel es taparà, frenarà l'aire i farà que no es refredi". "Res a veure amb la neva-

da del 8 de març, allò va ser una excepcionalitat", afirma.

**DARNIUS I FIGUERES.** "Si Figueres fos una ciutat més reduïda, hi faríem més fred. Però els cotxes i els edificis escalfen", explica Pou. "Sinó, hauríem arribat als nivells de Banyoles i Olot, en què s'han registrat -4 °C", diu. "Un cas a parts són els municipis de muntanya, com Darnius. Allà, es va registrar el valor més baix en un mes de gener dels últims quinze anys", explica Bayés. ■

ESTACIÓ	mínima 21/01	mínima 22/01	mínima 23/01	mínima 24/01	mínima episodi
Cabanes	2,7 °C	0,7 °C	-0,9 °C	-4,2 °C	-4,2 °C
Castelló d'Empúries	2,3 °C	-3,0 °C	-2,4 °C	-5,6 °C	-5,6 °C
Espolla	2,5 °C	1,0 °C	-3,2 °C	-5,4 °C	-5,4 °C
Portbou	1,2 °C	-0,7 °C	-0,7 °C	0,3 °C	-0,7 °C
Roses	3,5 °C	0,9 °C	1,3 °C	-2,6 °C	-2,6 °C
Sant Pere Pescador	2,6 °C	-1,2 °C	-3,6 °C	-4,6 °C	-4,6 °C
Torroella de Fluvià	2,5 °C	-3,5 °C	-4,9 °C	-5,1 °C	-5,1 °C
Ventalló	3,1 °C	-2,5 °C	-3,9 °C	-4,1 °C	-4,1 °C

**PERRUQUERIA**  
**CONXITA**  
**UNISEX**

**NOU SERVEI**  
**DE MASSATGES**  
relaxants i antiestrès

PERRUQUERIA · ESTÈTICA · UNGLES DE GEL  
MASSATGES CORPORALS · FOTODEPILACIÓ

PREUS MOLT ASSEQUIBLES!  
PREUS ESPECIALS PER A LA 3A EDAT

Horari: de 9 a 20 h - Tel. 972 670 907 - C/ Nou, 94 - 17600 FIGUERES



→ **MEDI AMBIENT.** LIMITACIONS PER A LA FLOTA D'ARROSSEGAMENT

# Els pescadors de la comarca iniciaran la setmana que ve la segona veda biològica

Les confraries de les comarques gironines s'han organitzat per fer la veda en dos mesos i no desatendre els mercats

Redacció / ACN | **ROSES**

■ La flota d'arrossegament de l'Alt Empordà durà a terme, el proper mes de febrer, la segona veda biològica de la història (la primera va ser l'any passat) per "regenerar l'estoc" del mar. Les embarcacions dels ports de Llançà, el Port de la Selva i Roses (juntament amb les de Blanes) es quedaran a port a partir de la setmana que ve perquè aquest mes s'hi han quedat les de Palamós. Segons el president de la Federació Territorial de Confraries de Pescadors (i de la Confraria de Pescadors de Roses), Antoni Abad, es fa d'aquesta manera per tal de "no desatendre ni els mercats, ni els clients".

Abad ha volgut deixar clar que la pesca que duen a terme des de

les confraries de pescadors de la comarca és "artesanal" i que "no té res a veure" amb la pesca industrial d'altres mars. A més, ha remarcat que els pescadors gironins pesquen un màxim de vuit hores diàries de dilluns a divendres (si el temps ho permet), i per això ha assegurat que "els pri-

→ **EN PRO DE LA GAMBA**

UNA DE LES ESPÈCIES QUE ES VOL PRESERVAR ÉS LA GAMBA, QUE ARA ÉS MASSA PETITA

→ **ANTONI ABAD**

"ELS PRIMERS INTERESSATS A PRESERVAR EL MEDI MARÍ SOM ELS PESCADORS"

mers interessats a preservar el medi som nosaltres". Per aquest motiu es durà a terme l'aturada biològica, i es farà en aquesta època per intentar preservar sobretot la gamba, que ara és massa peti-



A PORT. Les embarcacions de Roses, Llançà i el Port de la Selva no sortiran a mar durant tot el mes de febrer

ROSANA VIDAL

ta i té poc valor comercial. Així, a més, també contribuiran a evitar el col·lapse dels caladors i les "fatals" conseqüències socioeconòmiques i culturals que això representa.

En un comunicat fet públic la setmana passada, Abad va lamentar la imatge "negativa" que s'està intentant donar dels pescadors -i, en especial, dels d'arrossegament- en els darrers temps.

"De forma general, els pescadors són molt respectuosos amb el mitjà que els dona el pa. Una altra cosa és que, de tant en tant, surti una ovella esgarriada que s'aparti del ramat", va sentenciar. ■

→ **HABITATGE.** NOVA PROMOCIÓ

## El Port de la Selva ha gestionat 15 sol·licituds pels pisos protegits

De les quinze peticions, dotze complien tots els requisits i abans de l'estiu podran optar a un dels vint pisos

G. Arché | **EL PORT DE LA SELVA**

■ L'Ajuntament del Port de la Selva ha gestionat una quinzena de sol·licituds de veïns que estaven interessats a comprar un dels vint pisos de protecció oficial que s'estan construint al sector de La Sorra-2 del municipi (a la carretera de Cadaqués). D'aquestes, però, només dotze complien els requisits legals establerts i podran optar a adquirir un dels habitatges. Així ho indiquen les dades que va fer públiques la setmana passada el consistori, que és qui està gestionant directament les inscripcions al registre.

La construcció d'aquests pisos era una reivindicació històrica dels veïns del municipi costaner i, després de superar diversos entrebancs, es van començar a construir a principis de



A BON RITME. Les obres avancen segons el calendari previst

J.M. CERVERA

→ **ABANS DE L'ESTIU**

LA PREVISIÓ ÉS QUE ELS HABITATGES ESTIGUIN ACABATS A LA PRIMAVERA

l'any passat. Ara les obres avancen a bon ritme, i des de l'equip de govern esperen que els pisos

puguin ser habitats en el termini que s'havia previst: abans del proper estiu.

La promoció inclou vint pisos de diferents característiques. N'hi ha un de quatre habitacions, nou de tres habitacions i deu de dues habitacions. La intenció és donar resposta a les diferents necessitats dels selvatans. ■

→ **URBANISME.** PROBLEMES AL CEIP MONT-ROIG

## Un informe determinarà si l'escola de Darnius té tèrmits



CEIP MONT-ROIG. Hi va haver un moviment de bigues al teulat

ÀNGEL REYNAL

Redacció | **DARNIUS**

■ Els moviments d'unes bigues de fusta del teulat del CEIP Mont-roig de Darnius ha fet saltar les alarmes entre pares, mestres i Ajuntament. I és que se sospita que el fenomen podria estar relacionat amb l'existència de tèrmits en aquests fonaments. Per

aquest motiu, el consistori ha encarregat un informe tècnic a una empresa especialitzada que és el que determinarà si aquesta problemàtica és real o no. Els resultats de l'estudi no els tindran fins d'aquí a un parell de setmanes, i de moment els alumnes de l'escola segueixen assistint a les classes amb total normalitat. ■

→ MEDI AMBIENT. PAISATGES I MIRADORS DE L'ALT EMPORDÀ

# Admirar l'Alt Empordà

El Consell Comarcal ha implantat un projecte que ha permès recuperar deu indrets privilegiats de la plana i les muntanyes altempordaneses per utilitzar-los com a miradors. L'objectiu final és sensibilitzar la població per així poder valoritzar el paisatge

Gemma Arché | FIGUERES

■ Fomentar el descobriment del paisatge, recuperar els espais que s'han anat degradant amb el pas del temps i promoure accions bàsiques de comunicació-destinades a protegir diversos indrets de la comarca. Aquests són els tres objectius principals del programa Viu el Paisatge, que està promogut per l'àrea de Medi Ambient del Consell Comarcal de l'Alt Empordà. Dins d'aquesta iniciativa, durant els darrers mesos s'han restaurat deu espais singulars des d'on es poden admirar les set unitats del paisatge en què es divideix la comarca. La intenció és que, a partir d'ara, els altempordanesos i visitants els puguin fer servir com a zones de contemplació, però també de reflexió i motivació personal per conservar el paisatge i els seus valors.

**ELS MIRADORS.** De les set àrees en què se subdivideix la comarca, la Plana de l'Empordà és la més ex-

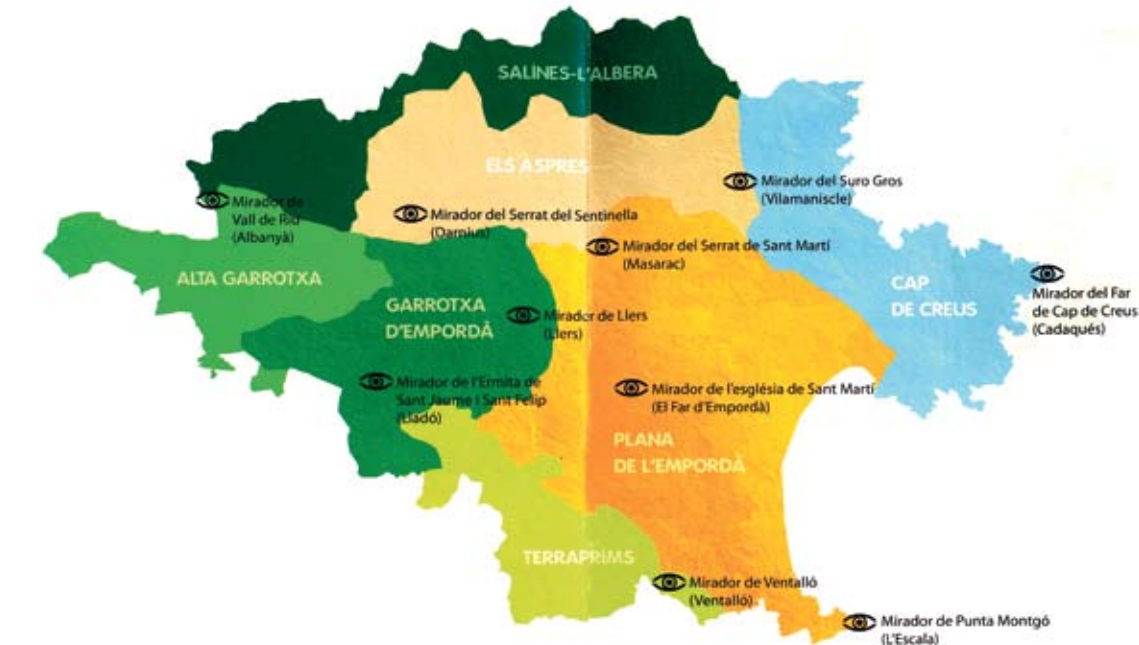

PROJECTE MIRADORS. S'han repartit per tota la comarca perquè puguin mostrar la gran diversitat de paisatges

HORA NOVA

tensa i, com a tal, la que disposa de més miradors. En té un a Punta Montgó de l'Escala amb vistes al mar i a la plana; un altre al bell mig de la comarca, just al darrere

de l'església de Sant Martí del Far d'Empordà, i un tercer al Serrat de Sant Martí de Masarac (per accedir-hi cal seguir un camí forestal que s'agafa a la GIV-6024).

A l'extrem més oriental, hi ha el paisatge del Cap de Creus amb el mirador que porta el mateix nom (està ubicat al terme municipal de Cadaqués), des d'on es divisa

tota la franja litoral mediterrània. D'altra banda, a Vilamaniscle hi ha el mirador del Suro Gros, des d'on es veu el parc natural però també Els Aspres, que és un espai de connexió entre mar i muntanya que destaca pels petits turons i altiplans de sòl àrid. Al l'altre extrem d'aquest terreny, hi ha el mirador del Serrat del Sentinella, que està ubicat al terme municipal de Darnius.

Al nord, els boscos i muntanyes de les Salines-l'Albera es poden veure des de la Vall de Riu, al terme municipal d'Albanyà. Des d'aquí, també es pot observar l'Alta Garrotxa, que es caracteritza per la gran massa forestal que té. Just al costat, hi ha la Garrotxa d'Empordà, una gran zona agroforestal que alberga el mirador de Llers i el de l'Ermita de Sant Jaume i Sant Felip de Lladó. I per últim, a l'extrem meridional hi ha els Terraprimis, un espai on les zones boscoses s'alternen amb els conreus, i que disposa del mirador de Ventalló. ■



→ TRANSPORT



L'avaria d'un tren provoca retards

■ L'avaria mecànica d'un tren regional que fa el recorregut Barcelona-Girona-Portbou a l'entrada de l'estació Clot Aragó (Barcelona) va provocar retards de vint minuts de mitjana en les connexions ferroviàries de la comarca, diumenge al migdia i a la tarda. Entre les 13.20 h i les 14.04 h, els trens només podien circular per una via entre les estacions barcelonines de Sagrera i Passeig de Gràcia, i això va repercutir en tot el servei. Al comboi avariari hi viataven 120 passatgers. ■

→ EQUIPAMENTS



Munten un parc de salut al Port de la Selva

■ El Port de la Selva ha estrenat un parc urbà de salut, que s'ha instal·lat al costat del pavelló esportiu per afavorir la pràctica regular de l'activitat física moderada, sobretot entre la gent més gran per prevenir les malalties coronàries i controlar diversos riscos per a la salut. L'equipament ha estat finançat per Dipsalut i, igual que altres àrees similars que s'han muntat a la comarca, disposa d'aparells per fer exercicis senzills d'estiraments, agilitat i coordinació. ■

→ ROSES

Instal·len un punt d'autoservei del SOC

■ La reobertura, aquest mes de gener, del Club de la Feina de Roses ha anat acompanyada d'una important novetat: la posada en marxa del nou Punt d'autoservei del Servei d'Ocupació de Catalunya (PAS). Això evitarà els desplaçaments dels veïns de Roses cap a altres poblacions quan hagin de realitzar qualsevol gestió amb les oficines de Treball de la Generalitat. ■

→ ROSES

Un home es fereix en caure de 15 m

■ Un home de mitjana edat va ferir-se divendres al migdia en caure d'una alçada de 15 m, al camí de ronda de Canyelles, a Roses. L'home, que anava amb un amic a pescar, va patir un mareig i va precipitar-se, la qual cosa li va provocar traumatismes de diversa consideració. Va ser evacuat amb helicòpter a l'Hospital Trueta de Girona. Fins al lloc de l'accident es van desplaçar els Mossos i Bombers. ■

→ A L'ESCOLA D'HOSTALERIA I TURISME DE GIRONA

Fan un curs sobre el Turisme del Vi

■ La DO Empordà col·laborarà, entre el 18 de febrer i el 18 de març, en un curs d'especialització sobre la Direcció i Gestió del Turisme del Vi que s'impartirà a l'Escola d'Hostaleria i Turisme de Girona. El curs, impartit per la Universitat de Girona (UdG), té per objectiu facilitar als estudiants les eines, tècniques i mètodes per inculcar la cultura del vi en el sector turístic. ■

→ EDUCACIÓ SUPERIOR

S'inicia el postgrau de la Ciutadella

■ Divendres es va iniciar el postgrau Paisatges turístics i noves tecnologies: teoria estètica i gestió del patrimoni cultural a la Ciutadella de Roses, de manera que la població s'ha estrenat com a seu d'estudis superiors. L'objectiu del curs, que té quinze participants, és formar experts per treballar en la interpretació, visibilitat i senyalització del patrimoni i el paisatge mitjançant les tecnologies de la informació i de la comunicació. ■

→ PROJECTE D'ENDESA

Inverteixen 25.000 euros a Agullana

■ La companyia elèctrica Fecsa Endesa ha dut a terme recentment les obres per a la millora de la xarxa de baixa tensió del municipi d'Agullana, i hi ha invertit més de 25.000 euros. El projecte ha permès substituir deu suports de la línia aèria i 1.200 m de cablejat aeri, i instal·lar un nou centre de transformació equipat amb les últimes tecnologies del sector per poder actuar ràpidament quan hi hagi qualsevol incidència. ■

→ SANTA MARGARIDA

La FOEG critica l'atermenament

■ El president de la FOEG, Jordi Comas, ha explicat que han demanat als ministeris de Foment i Medi Ambient que reconsiderin l'atermenament que afecta principalment els canals de la marina de Santa Margarida de Roses, ja que això devaluaria el valor de

les finques i seria "mortal" per aquestes propietats. Així, la patronal gironina espera que s'anul·li aquesta decisió, atès que "pot generar manca de confiança" als propietaris estrangers, que són la majoria. Comas també ha alertat que els mitjans de França i Alemanya ja s'han fet ressò d'aquesta delimitació. "No és bo que es porti a terme una mesura que favintanyes que està ballant", ha conclòs. ■



→ ELECCIONS MUNICIPALS. ELS PARTITS MOUEN FITXA

# ERC de Roses desapareix per unir-se a la plataforma ciutadana Gent del Poble-AM

L'estratègia busca ampliar l'arc de votants per esgarrapar regidors a CiU i al PSC i regenerar la vida política

Berta Maspoch | ROSES

■ A les properes eleccions municipals, la secció local d'ERC de Roses renunciarà a les sigles del partit per incorporar-se a la plataforma ciutadana Gent del Poble-AM. Malgrat que la decisió encara està pendent de ser aprovada per l'assemblea de militants, l'executiva ja treballa en aquesta idea i, fins i tot, ha proposat Francesc Giner com a cap de llista en substitució de l'actual, Marc Danés. Aquest canvi buscava posar fi a la dicotomia CiU/PSC i al context de crispació política i confrontació, amb l'objectiu d'arribar a un ventall més ampli de votants i millorar els resultats que ERC va obtenir l'any 2007 a les municipals.



CARLES TRIAS, PRES. ERC

→ "ÉS UN SACRIFICI QUE HEM DE FER. ENS PERMET REGENERAR LA POLÍTICA. DES DEL PARTIT NO HO HAURÍEM ACONSEGUIT"

També hi ha veus que apunten que aquest moviment es deu a desavinences internes del partit. El president local, Carles Trias, ha tret importància al fet que la integració en aquesta plataforma comporti la desaparició de les sigles d'ERC. "És un sacrifici que hem de fer per poder participar en un



MARC DANÉS, REGIDOR

→ "EL 2007 VAIG TENIR EL SUPORT DE L'ASSEMBLEA I SI NO REPETEIXO ÉS PERQUÈ ARA NO EL TINC. LA MEVA DECISIÓ FA TEMPS QUE ESTÀ PRESA"

projecte de base més àmplia que realment porti una solució a la situació de Roses", afirma. "Ens permet posar-hi cares noves. Des del partit no ho hauríem aconseguit", diu Trias. "La idea és entrar amb força i ser clau per a la governabilitat, aprofitant l'ampliació del número de regidors", explica.

Gent del Poble-AM és una plataforma ciutadana oberta i participativa integrada per membres d'altres partits -Reagrupament, Solidaritat-, d'associacions de veïns i entitats socials i per particulars. En

→ MOVIMENTS PROVISIONALS L'EXECUTIVA ESTÀ PENDENT DEL QUE VOTIN ELS MILITANTS A L'ASSEMBLEA DE FEBRER

aquesta amalgama, "ERChi aporta l'experiència i les persones", argumenta Trias.

L'assemblea de militants que ha de donar el vistiplau a aquest canvi se celebrarà a finals del mes de febrer. Trias s'avança i garanteix que el projecte "té el suport majoritari de la gent d'ERC".

MARC DANÉS. "El fins ara cap de llista, Marc Danés, ha fet la seva etapa. Ha estat sis anys al capdavant d'ERC i ara el moment polític és diferent i cal una renovació. La llista serà oberta i, si es pot, seran persones que no han estat mai vinculades a la política", desgrana Trias. "Ell pot continuar treballant des de la comarca", assegura.

Marc Danés, però, es mostra dolgut i lamenta la manera com s'han fet les coses, perquè, diu, es va asabentar d'aquests moviments pels mitjans. També reconeix que no li ve de nou, per les discrepàncies internes que arrossega ERC. En aquest sentit, la gota que va fer vessar el got es va produir dies després que el ple de l'Ajuntament de Roses votés el POUM, en què Danés va manifestar-s'hi en contra. Membres d'ERC van emetre un comunicat en què desautoritzaven l'edil, un desacord públic que va desembocar amb la sortida del llavors president, Fèlix Llorens, i de Verònica Bretau. Ambdós van anar a les files de Reagrupament. ■



## Cursos de Cuina

www.escolahostaleriaalttemporda.cat



www.escolahostaleriaalttemporda.cat

Escola d'Hostaleria de l'Alt Empordà - Av. Maria Maria Àngels Anglada, 15 - Figueres  
escola@escolahostaleriaalttemporda.cat - Tel. 972 525 556

## Gener - Febrer 2011

### Curs de Manipulador d'Aliments Diploma de l'Escola - Títol oficial

18 de gener i 1 de febrer de 2011  
de 17.00h a 20.00h  
Aula Teòrica 1  
Places limitades a 25 alumnes  
Inscripció de 60 €

15 de febrer i 1 de març de 2011  
de 17.00h a 20.00h  
Aula Teòrica 1  
Places limitades a 25 alumnes  
Inscripció de 60 €

### Curs d'iniciació al tast de vins **AMATEUR**

27 de gener i 3, 10 i 17 de febrer de 2011  
de 17.00h a 18.30h  
Aula d'enologia  
Places limitades a 15 alumnes  
Inscripció de 60 €

27 de gener i 3, 10 i 17 de febrer de 2011  
de 20.30h a 22.00h  
Aula d'enologia  
Places limitades a 15 alumnes  
Inscripció de 60 €

### Curs d'iniciació a la pastisseria **AMATEUR**

26 de gener i 2, 9 i 16 de febrer de 2011  
de 17.00h a 18.30h  
Aula de pastisseria i fleca  
Places limitades a 20 alumnes  
Inscripció de 60 €

26 de gener i 2, 9 i 16 de febrer de 2011  
de 20.30h a 22.00h  
Aula de pastisseria i fleca  
Places limitades a 20 alumnes  
Inscripció de 60 €

### Curs d'iniciació a la cuina professional Diploma de l'Escola

25 i 27 de gener i 1, 3, 8, 10, 15 i 17 de febrer de 2011  
de 17.00h a 19.00h  
Cuina pedagògica  
Places limitades a 20 alumnes  
Inscripció de 160 €

### Curs professional de cuina al buit - mòdul 1 Diploma de l'Escola

24 i 31 de gener i 7 i 14 de febrer de 2011  
de 17.00h a 19.00h  
Cuina pedagògica  
Places limitades a 20 alumnes  
Inscripció de 80 €

### Curs professional de pastisseria - mòdul 1 Diploma de l'Escola

25 i 27 de gener i 1, 3, 8, 10, 15 i 17 de febrer de 2011  
de 17.00h a 19.00h  
Aula de pastisseria i fleca  
Places limitades a 20 alumnes  
Inscripció de 160 €

### Curs de cuina tradicional **AMATEUR**

24 i 31 de gener i 7 i 14 de febrer de 2011  
de 17.00h a 18.30h  
Aula Ferran Adrià  
Places limitades a 20 alumnes  
Inscripció de 60 €

24 i 31 de gener i 7 i 14 de febrer de 2011  
de 20.30h a 22.00h  
Aula Ferran Adrià  
Places limitades a 20 alumnes  
Inscripció de 60 €

# Idees

debat

## OPINIÓ

### Ètica i sostenibilitat, amb quin objectiu?

■ Celebro la finalitat de l'anunci que fa uns dies va difondre l'alcalde a la seva pàgina web, on proposava un codi ètic per afavorir la participació en la campanya electoral. Un codi ètic que vol recuperar el descens de la ciutadania vers els polítics és un bon pas si n'està convençut i és capaç de persuadir la resta de formacions polítiques. Discrepo amb l'essència ètica d'aquesta proposta, en tant que ratlla la frontera de l'oportunisme, a poques setmanes de la campanya electoral. Vull deixar clar que no estic en contra dels compromisos que poden sorgir-ne, i encara menys si compten amb el consens de totes les forces polítiques. Paradoxalment, l'alcalde fa aquesta proposta just després que les CUP plantegessin una iniciativa similar per unificar els enviaments de propaganda electoral. Aquesta iniciativa va ser rebutjada per la federació que capitaneja l'alcalde i secundada pel seu principal soci de govern. La meua reflexió és si existeix la ferma voluntat d'establir aquests criteris ètics i sostenibles -i seguir-los- o es tracta, com ja hem tingut l'oportunitat de veure alguna altra vegada, de vendre fum i penjar-se una nova medalla. Si l'alcalde ja tenia en ment impulsar aquest codi, per què no ens va avisar de les seves intencions? Ens hauria estalviat el temps invertit, fins i tot als seus companys de formació. Si no ens ho explica, sempre quedarà el dubte de si es va apropiat de la idea per liderar-la en solitari. En tot cas, la finalitat pot ser bona si se'n fa ús. Però des d'Iniciativa per Catalunya Verds (ICV) creiem que cal anar més lluny i apostar per un compromís ètic amb la ciutat i els ciutadans. Un compromís que no es trenqui a la primera de canvi, i aplicable a tots els àmbits de decisió de l'Ajuntament, més enllà del període electoral. Plantejarem una sèrie de mesures que farem arribar a l'alcalde i també participarem en la valoració de les seves propostes per conèixer-ne la validesa i finalitat real. Malauradament, impulsar aquest codi no ens farà més ètics. Entenc que l'ètica ha de ser inherent al polític de debò i que s'assumeix públicament amb el càrrec. Però s'ha demostrat massa vegades, sobretot des del poder, que cap codi ètic és garant d'aquesta qualitat. Elaborar uns pressupostos enganyosos no és gaire ètic, però sí que ho és posar el fre davant els errors i fer marxa enrere. Fer campanyes suposadament institucionals apel·lant a l'orgull dels figuerencs de sentir-se part de la, possiblement, millor ciutat del món, no té res d'ètic si parteix de fons públics i amb unes eleccions a la cantonada. El que de debò ens farà sentir orgullosos als figuerencs és que la ciutat sigui un espai de trobada cultural i econòmica, amb uns barris i uns ciutadans amables, una ciutat integradora i amb empenta per sortir de la crisi, i amb capacitat per progressar sense oblidar els ciutadans i les institucions. No puc amagar que sóc escèptic sobre si aquest codi ètic afavorirà la participació de la ciutadania durant la campanya. El descens popular ve donat per la incapacitat d'establir mecanismes que afavoreixin la participació ciutadana, o per la voluntat de mantenir el poder i les decisions que afecten la ciutadania, sense comptar-hi més que cada vegada que es convoquen eleccions. ■

**Xavi Monfort**  
Candidat d'ICV a  
l'alcaldia de Figueres



## CARTES DELS LECTORS

### CENTENARI DEL COL·LEGI LA SALLE DE FIGUERES

■ Les famílies desitgen que els seus fills siguin educats i instruïts en escoles que els formen en uns joves i noies aptes per ser el dia de demà uns perfectes ciutadans, i uns pares i mares de família conscients i responsables dels seus deures. El Col·legi La Salle de Figueres, des de fa cent anys, s'ha ofert a les famílies empordaneses per educar la joventut, per fer d'uns infants riallers i enjogassats uns joves i noies honrats, generosos, treballadors i aptes per a la vida moderna. Una joventut que sortint de col·legi sàpiga guanyar-se la vida en el món del treball amb honradesa i diligència. Dedicats a la indústria, a labors d'artesania o a una carrera liberal, a la medicina o al comerç. O sota el sol de l'Empordà i del agitada tramuntana, treballar en l'agricultura, en camps i vinyes, esperant amb il·lusió la collita, fruit del seu treball i el beneplàcit de Déu, que ens dona el sol i la pluja. En la història del centenari de La Salle, les famílies empordaneses han mostrat sempre gratitud i efecte per la labor social i humana que ha ofert el col·legi en pro de la cultura i el progrés de la pàtria. Però en la història també hi ha hagut núvols foscos i tempestuosos. Doctrines funestes obligaren els germans de La Salle a tancar les portes del col·legi i exiliar-se. Parlem del juliol de 1936. Governos insensats usurparen a Figueres i a tot Catalunya les escoles cristianes. Eren els anys que la nostra pàtria sofrí una furiosa persecució religiosa. A Catalunya van ser assassinats centenars de sacerdots, religiosos, pares de família i joves cristians, i cremaren temples i convents i els clausuraren. Foren tres anys sinistres. Una vergonya per a la cultura i la història del poble català. El febrer de 1939 la política donà un tomb com una pilota, i es pogueren

Adreceu les vostres cartes o articles a: HORA NOVA, av. de Salvador Dalí, 62, Baixos 4 - 17600 Figueres; per fax al 972 500 666 o per correu-e a [redaccio@horanova.cat](mailto:redaccio@horanova.cat) Els escrits en general han de ser breus. El periòdic es reserva el dret de publicar-los de manera resumida i no manté correspondència.

## → ELS DEBATS



■ En aquest nou món d'Internet els debats han substituït les antigues converses a la plaça major o als patis de veïns i les més antigues reunions de l'agoragrega. Han aportat difusió (era difícil saber el que es parlava al pati del costat) i han restat honorabilitat ja que hagués estat inimaginable un debat amb un grec insultant, amagat darrere una columna, cosa que aquí succeeix amb molta freqüència. A diferència d'uns altres més puristes, sempre he defensat l'anonimat perquè permet la participació de persones que no poden, o creuen no poder, mostrar-se amb el seu nom real ja que crec que, en un debat, són més importants les idees que els noms. Però l'anonimat que defenso és el que expressa idees i no impropis perquè si els protagonistes d'un debat són les exclamacions, a favor o en contra, el fòrum que ho acull es converteix en les graderies d'un partit de futbol on sí és lògica l'absència d'idees i té sentit atacar o defensar a qui correspon per la seva samarreta, faci el que faci, ho mereixi o no. Un altre punt interessant a considerar és la correspondència entre els comentaris i el text de la pàgina a debatre. En principi, sembla lògic que aquesta correspondència existeixi i sigui fidel a les idees que el text promou. Però, ja sigui per la qualitat dels comentaris o pel poc interès del text, el resultat final és molt més interessant que el sexe dels àngels sobre el qual tractava inicialment. I tot això arbitrat per regles de joc no escrites però comunament acceptades (les majúscules són crits, els trolls són escòria, els insults són brossa, etc) que permeten que aquests debats en alguns fòrums aportin civilització i contrast d'idees, aspectes als quals hem pogut accedir des de fa molt poc. Finalment, han de distingir-se els fòrums especialitzats (fotografia, religió, política) dels oberts a qualsevol tema ja que en aquells sí sembla lògic evitar una crítica al papat quan hi ha un debat sobre les característiques de la nova Nikon. I tot això, sota uns mínims principis d'educació i respecte acompanyant el sentit de l'humor necessari per llimar asprors inevitables i per allunyar dels fòrums aquesta imatge artificial i caduca d'un camp de l'honor en el qual els duelistes substitueixen les armes per paraules, envoltats d'un públic que crida però al qual no s'entén, probablement perquè no hi ha gaire per entendre. ■

**Juanjo Albors**  
Roses

obrir de nou els col·legis. Quaranta-quatre germans de La Salle, màrtirs de la fe, han estat beatificats a Roma. A Figueres foren assassinats onze sacerdots, entre aquests el capellà de La Salle, el Dr. Agustí Burgas, un erudit sacerdot d'intel·ligència privilegiada. Si progressen les diligències del Bisbat, no tar-

darem a veure el Dr. Burgas a l'altar de la capella de La Salle. Així mateix creiem que per respecte al Dr. Burgas, el carrer del col·legi hauria de portar el seu nom. Unes esplèndides efemèrides en el centenari del Col·legi La Salle. ■

**Francesc A. Picas**  
La Jonquera

### ELS CRISTIANS COPTES

■ Confesso que sóc un cristià agnòstic, però això no és pas una paradoxa. Tot i la incultura religiosa actual, els europeus som el que som, es vulgui o no, gràcies a la cultura judeocristiana que hem mamat des del bressol. Em dol, doncs, profundament la tràgica situació en què es troben els cristians coptes d'Egipte, víctimes de la cristianofòbia fanàtica de l'Islam. Però qui són en realitat els coptes? Per dir-ho ras i curt, en el cristianisme originari es debaten acalorades controvèrsies sobre la personalitat i naturalesa de Jesús: si era només un profeta, o un ésser etern intermediari entre Déu i l'home, o era el Déu vertader fethome, la segona persona de la Trinitat. Aquesta última opció s'imposà en el Concili de Nicea (any 325) i es convertí en un dogma inqüestionable: Jesús és vertader Déu i vertader home. Però un monjo anomenat Eutiques predicà que després de la hipòtesi (unió) de les dues naturaleses de Jesús (divina i humana), la humana fou absorbida per la divina i, per tant, el natzarè solament té una naturalesa divina, és a dir, només és Déu, no home. Amb els seguidors d'Eutiques nasqué l'Església copte, anomenada també monofisita (del grec: una naturalesa), la qual l'Església catòlica considera herètica i cismàtica, un cisma que encara perdura després de dos mil anys. És evident que per a un creient catòlic del segle XXI, les controvèrsies del segle IV li semblaran una pura banalitat, però els teòlegs d'aquell temps eren molt aficionats als sil·logismes, als sofismes i a la subtilesa en els raonaments filosòfics i teològics, fins al punt que aquesta afició ha fet famosa la frase "això és com discutir sobre el sexe dels àngels", que es diu quan una polèmica no porta enlloc. ■

**Narcís Bagué**  
Figueres



→ DIJOUS / 19.30 H

## Presentació

'EL CASTELL DE SANT FERRAN DE FIGUERES', DE PERE BUXEDA

■ **FIGUERES.** L'Associació Amics del castell de Sant Ferran presenta dijous el llibre "El castell de Sant Ferran de Figueres", de Pere Buxeda. La presentació anirà a càrrec d'Inés Padrosa. ■



→ DIVENDRES I DISSABTE

## Presentació

GARRIGUELLA I ROSES ACULLEN LA PRESENTACIÓ D'ALBERES'

■ **GARRIGUELLA/ROSES.** Divendres (20 h), a l'Espai Cultural Sabater Furtià, i dissabte (12h), a la Ciutadella, es presentarà el quart número de la revista "Alberes", amb un dossier especial sobre estraperlo i contraban. ■



### FIGUERES

#### NASCUTS PER LLEGIR

**A les 18 h.** "Així fan, fan, fan... els petits bonics títols!", a càrrec de Bel Contes.

LLOC: Biblioteca Fages de Climent.

### FIGUERES

#### INAUGURACIÓ

**A les 20 h.** Inauguració de l'exposició "Història de les individualitats", a càrrec del Col·lectiu Stalker.

LLOC: Museu de l'Empordà.

### FIGUERES

#### CICLE DE CONFERÈNCIES AULA OBERTA

**A les 20.15 h.** "Aproximació a la situació del fet religiós a casa nostra", conferència a càrrec d'Enric Sala, historiador i rector del santuari de la Mare de Déu del Mont.

LLOC: Antics jutjats.

### FIGUERES

#### FIGUERES TRIBUNA OBERTA

**A les 21 h.** "La biotecnologia i la biomedicina: un sector de futur per a Catalunya", sopar-col·loqui amb la presència de Montserrat Vendrell, directora general de Biocat. Més informació i reserves, 972 032 223

LLOC: Escola d'Hostaleria de l'Alt Empordà.

### FIGUERES

#### CONCERT

**A les 21 h.** Actuació del Cor de Cambra de Girona, sota la direcció de Pablo Larraz, amb una selecció de peces d'estàndards de jazz.

LLOC: Cercle Sport.



→ DISSABTE

# 29

### LLANÇÀ

#### INFANTIL

**A les 12 h.** "Un llop de pa sucat amb oli", sessió de contes infantils a càrrec de la companyia Va de contes.

LLOC: Biblioteca municipal Pere Calders.

### ROSES

#### DONACIÓ VOLUNTÀRIA DE SANG

**De 16 a 20.30 h.** Extraccions.

LLOC: Casa del Mar.

### FIGUERES

#### HORA DEL CONTE

**A les 11 h.** "Ssssst... és un secret!", sessió de contes infantils a càrrec de Pepacontes.

LLOC: Biblioteca Fages de Climent.

### GARRIGUELLA

#### LLIBRES DE CINE

**A les 20 h.** Projectió de la pel·lícula "Els duelistes", de Ridley Scott, basada en la novel·la "The duel", de Joseph Conrad.

LLOC: Rectoria.



## EXPOSICIONS



### 'BEING SOPHIE CALLE'

■ **Fotonovel·la contemporània d'Alba Bayés.**

Fins al 31 de gener

PLAÇA DE LA PALMERA  
FIGUERES

### 'BREST+LLANÇÀ+DAKAR = ...FIGUERES'

■ **Monse Pla, Crhistina Clara i Jean-Luc Pengam.**

Fins al 19 de febrer

GALERIA DOLORS VENTÓS  
FIGUERES

### ANNA SERRAT

■ **Fotografia.**

Fins al 31 de gener

CONSELL COMARCAL  
FIGUERES

### "JOSEP SUBIRATS"

■ **"Periple d'un artista del front als camps de concentració i dels batallons de treballadors als suburbis de Barcelona (1936-1941)".**

Fins al 27 de febrer

MUSEU MEMORIAL DE L'EXILI  
LA JONQUERA

### "PERQUÈ ENS AGRADA L'EMPORDÀ"

■ **Fotografia d'Olga Reixach.**

Fins al 30 de gener

CAN LAPORTA  
LA JONQUERA

### "LLUM, NATURA I CREACIÓ"

■ **Col·lectiva.**

Fins al 31 de gener

GALERIA MARGES-U  
CADAQUÉS

### "SUMARÍSSIM 1939-1945"

■ **"70 anys dels primers consells de guerra a les comarques gironines".**

Fins al 31 de gener

MUSEU DE L'ANXOVA I LA SAL  
L'ESCALA

### "L'ESCALA: TRANSFORMACIÓ EN POSITIU"

■ **Història.**

Fins al 31 de gener

SALA D'ACTES MUNICIPAL  
L'ESCALA

### "JAUME TURRÓ. XAMECA"

■ **Retrospectiva 1955-2005.**

Fins al 13 de febrer

ESPAI CULTURAL CIUTADELLA  
ROSES

→ DISSABTE I DIUMENGE

## Conèixer rastres a la neu amb laeden

■ **La Institució Altempordanesa per a la Defensa i Estudi de la Natura, laeden, organitza per als dies 29 i 30 de gener una sortida per conèixer els rastres a la neu, que anirà a càrrec d'Ignasi Batet, naturalista. El punt de trobada és la plaça de l'Església d'Alp (Cerdanya) a les 17 hores. Les places són limitades. Per a més informació i inscripcions, 972 670 531 o bé [iaeden@iaeden.cat](mailto:iaeden@iaeden.cat). ■**

→ TÈCNiques PICTÒRIQUES

## Curs de pintura amb Pujolboira

■ **El pintor Pujolboira ofereix, durant el mes de febrer, un curs de figura humana amb model natural. Les sessions s'impartiran els dissabtes 5, 12, 19 i 26 de febrer i 5 de març a Albons. El curs està adreçat tant a pintors experimentats que volen conèixer altres tècniques, com a principiants que volen començar a pintar amb l'ajut del professor. Per a més informació, [www.pujolboira.com/curs](http://www.pujolboira.com/curs). ■**

→ DIJOUS / 22.30 H



## Juliette Binoche a Diòptria

■ **"Copia certificada" és la història de la trobada entre un home i una dona en un petit poble de la Toscana. L'home és un escriptor britànic que ha acabat una conferència. La dona, de França, té una galeria d'art. És una història universal que podria passar a qualsevol persona, a qualsevol lloc. ■**

→ DIVENDRES / 21 H



## El Cor de Cambra de Girona a l'Sport

■ **Joventuts Musicals de Figueres, dins la programació de la Temporada Tardor/Hivern, porta al Cercle Sport el Cor de Cambra de Girona, que presentarà un concert amb un programa d'estàndards de jazz. Més informació, [www.jmfigueres.cat](http://www.jmfigueres.cat). ■**

→ **FUTBOL. SEGONA REGIONAL**

## El Roses guanya a Sant Pere i posa la directa a Segona Catalana

Els de Gabriel Maragall amplien a nou punts la diferència sobre el Torroella, i Esplais i Base Roses s'acosten al segon

Redacció | **SANT PERE PESCADOR**

■ L'Agrupació Esportiva Roses ha posat la directa per aconseguir l'ascens a la futura Segona Catalana i després de la primera jornada de la segona volta ja disposa d'un avantatge de nou punts respecte del segon classificat, el Torroella, que va encaixar la tercera derrota consecutiva. La nova ensopagada dels baixempordanesos afavoreix l'Esplais i el Base Roses, que ara se situen a només dos punts de la segona posició.

L'equip que entrena Gabriel Maragall va encadenar la cinquena victòria en imposar-se per la mínima al camp del Sant Pere, fins diumenge cinquè classificat. Els rosincs es van avançar amb dos gols de Fuentes a la represa, i els locals només van poder reduir la diferència en el tram final mitjançant Paulo. El Torroella, per la seva



CONTUNDENT. L'AE Roses va obtenir la cinquena victòria consecutiva ÀNGEL REYNAL

part, va caure en el duel baixempordanès que va disputar al camp del Monells (1-0).

L'Esplais no va donar cap opció al cuer, l'Al Wifak, i es va imposar per un contundent 0-4. Els castellonins es van avançar al 10' amb un gol d'Iñaki i van ampliar la diferència al quart d'hora de la represa mitjançant Pellicera (60'), però no van poder sentenciar fins als darrers instants.

El Base Roses, per la seva banda, va tenir al seu costat la sort que li ha faltat en altres partits i es va desfer del Verges gràcies a un gol propi porta del conjunt baixempordanès al temps de descompte (1-2).

A la zona baixa l'Agullana va ser l'únic dels equips situats en descens directe que va aconseguir el triomf, en imposar-se al Viladamat per 4-2. La salvació, però, és a cinc punts. ■

→ **FUTBOL. TERCERA REGIONAL**

## El partit de la Unió, suspès per un ensurt a Espolla



EMPAT. El Llers, de groc, no va poder superar el Vila-sacra ÀNGEL REYNAL

Redacció | **ESPOLLA**

■ El partit que l'Espolla i el Figueres B havien de disputar dissabte a la tarda es va suspendre al descans després que un dels jugadors del filial de la Unió, Hadji, hagués de ser traslladat a l'Hospital Comarcal amb símptomes d'hipotèrmia. Els dos equips, d'acord amb l'àrbitre, van decidir ajornar el partit amb 0-1 en el marcador. Hadji va abandonar l'hospital hores més tard un cop va rebre l'alta mèdica.

El nou líder del grup 31 de Tercera Regional és ara el Cadaqués, que es va imposar al camp del Sant Llorenç (1-3) i que ara disposa de dos punts de marge sobre el Figueres B. El Vilabertran es consolida en la tercera posició gràcies al triomf sobre el Navata (1-0), que el deixa a tres punts del Cadaqués. Per darrere seu el Marca de l'Ham tracta de no perdre el ritme dels primers i el triomf per la mínima a Cistella (2-3) el situa en quarta posició a cinc punts del líder. ■

→ **FUTBOL**

### Bon triomf del juvenil del Llançà

■ L'equip juvenil del CELlançà es va desfer de l'Empuriabrava en un partit amb nou gols (6-3); el cadet va caure a casa contra el Figueres (1-2); triomf de l'infantil A a Portbou (1-3), i derrota de l'aleví al camp del Girona (19-1). L'infantil B tenia jornada de descans. El benjamí preferent 2001 va rebre el Base Roses; el promoció 2002 va jugar a Sant Pere; el prebenjamí 2003 es va desplaçar a Navata, i el 2004 ho va fer al camp de l'Esplais. ■

→ **FUTBOL**

### L'Osasuna, a prop del descens

■ L'Osasuna del figuerenc Damià Abella s'ha situat a només un punt del descens a Segona Divisió A en perdre al camp d'un rival directe, l'Almeria (3-2). Damià va disputar tot el partit i va veure una targeta groga. L'Albacete, sense Alan Baró, va perdre al camp de l'Osca a Segona A (1-0). A Segona Divisió B el Castelló va guanyar 1-2 al camp de l'Alcoià, amb el llançanenc Hèctor Simon en l'equip inicial. Els castellonins són vuitens a sis punts del quart. ■

→ **FUTBOL FEMENÍ. INGA VA SER L'AUTORA DE L'ÚNIC GOL DE L'EQUIP LOCAL**

## El Portbou supera el Sant Esteve en un partit sense massa història

Les altempordaneses van portar la iniciativa al primer temps però no van aprofitar les seves opcions per sentenciar

Redacció | **PORTBOU**

■ L'equip femení del Portbou va aconseguir la sisena victòria de la temporada, cinquena com a local, en imposar-se per la mínima al Sant Esteve en un partit que no va tenir excessiva història i que va estar marcat per la fred (1-0).

Les jugadores altempordaneses van portar la iniciativa en el primer temps i es van situar per davant en el marcador gràcies a l'encert d'Inga, que va aconseguir l'únic gol del partit al 20'. El marcador ja no es va tornar a moure, però les portbouenques van fer mèrits per arribar al descans amb un avantatge més còmode al seu favor, ja que van disposar de diverses ocasions que no van saber transformar.

La decoració va variar a la represa. El Sant Esteve va prémer l'acelerador i va buscar el gol de l'empat, però va topat amb una ordenada



SISÈ TRIOMF. Davinia i Ariadna Mora, jugadores del Portbou SEBASTIÁN GUZMÁN

→ **BONA DEFENSA**

EL SANT ESTEVE VA BUSCAR L'EMPAT A LA REPRESA, PERÒ EL PORTBOU HO VA EVITAR

defensa del Portbou, que va evitar les accions de perill de les visitants i que va mantenir la porteria a zero. Per part del Portbou van jugar Maria, Ariadna Mora, Cristina, Marina, Xeli, Helena, Laura, Almudena, Davinia, Alina i Inga. També van jugar Noèlia i Ariadna Novés. ■

→ **FUTBOL. RESULTATS**

L'equip femení del Base Roses no dona cap opció a l'Hostalric (10-0)

Redacció | **ROSES**

■ Golejada contundent de l'equip femení del Base Roses sobre l'Hostalric (10-0); el juvenil A va ser molt superior al Juncària, però la lluita dels figuerencs va complicar el triomf dels rosincs, amb gols d'Adrià Giner, Òscar Pereira, Enric Campmoli i Alberto Rodríguez (2-4). Bon partit del juvenil B, que va empatar a Camprodon (1-1); el cadet A va plantar cara al Cala Guidó, però va perdre (2-0); victòria del cadet B sobre el Porqueres (4-0); dues errades defensives van impedir el triomf de l'infantil A a Palafrugell (2-2); l'infantil B no va jugar a un bon nivell, però va superar el Borrassà (0-2); excel·lent partit de l'aleví A al camp del Farners (0-6); l'aleví B no va tenir opcions contra el Gironès Sàbat (8-4); victòria clara de l'aleví C sobre l'Empuriabrava (2-5); el benjamí preferent va caure amb el Llançà (6-1); el promoció A es va desfer de l'Empuriabrava (7-0); el promoció B va perdre contra el Borrassà (3-2); el prebenjamí preferent va derrotat el Sant Pere (11-2), i victòria del promoció sobre l'Empuriabrava (6-4). ■

