

# MASSANET DE LA SELVA

## CDC pide protección para los restos prehistóricos de Mont-Barbat

El Grup Local de Convergència a través de un boletín que edita hace un llamamiento para salvaguardar y proteger los recientes hallazgos prehistóricos en aquel término. «A dalt de Mont-Barbat, en el terme de Lloret i Maçanet, s'han trobat restes pre-històriques, sembla que precisament és un poblat ibèric, mirant el plaçol d'Ulls-tret de poblat i manufactures ibèriques, és marcat com a poblat a dalt de Mont-Barbat i una manufactura al vessant de Cal Coix».

Es evidente que este poblado existe, para tener mayor seguridad y dando pruebas de una responsabilidad cultural, en la parte de Lloret han empezado a hacerse excavaciones, pero no se ha hecho nada en la parte de Massanet. Es necesario que las personas responsables se preocupen de que

este lugar tenga de momento una rápida y eficiente protección, teniendo en cuenta la proximidad de la urbanización «Los Pantanos» y de las excavaciones que de carácter particular ya se están haciendo y seguramente sin conocimientos históricos ni tan sólo asesorados.

A continuación se preguntan qué destino se les dará a los posibles descubrimientos de cerámicas y toda clase de útiles ibéricos que puedan encontrarse. ¿Se guardarán en Lloret, en Massanet, o en el mismo lugar del poblado, debidamente guardado y expuesto? Ante esta situación solicitan se tomen las medidas necesarias por parte de nuestros organismos para la conservación de tan importante descubrimiento, que ya es de miles de años antes marca el inicio de nuestra historia.

P. PARER

# OLOT

## “Els Socialistes de Catalunya” y el Hospital Comarcal

La Coordinadora Comarcal del Partido «Socialistes de Catalunya», acaba de hacer público un comunicado en el que al insistir sobre su propuesta de creación de un Hospital Comarcal de La Garratxa, se refiere a las manifestaciones del diputado por CDC don Ramón Sala mostrándose completamente de acuerdo con tales planteamientos. Y añade dicho comunicado que frente a la afirmación del señor Sala de que esta idea del Hospital Comarcal no es nueva, debe afirmarse que nadie ha inventado nada y que lo único que en efecto ha sido inventado, ha sido el iniciar la campaña en pro del Hospital Comarcal, y que el único que interesa no es discutir quién fue el primero en hablar de la necesidad de dicha institución sanitaria, sino hacer una verdadera pifia en torno a tal propuesta para que pueda ser una realidad, tan anhelada en esta comarca.

ha sido aconsejable llevar a cabo algunos arreglos inaplazables, especialmente cara a la Fiesta Mayor de septiembre, prevista desde el 2 al 10 de septiembre próximo. La noticia, ha caído como un olvido dadas las deficiencias de iluminación que ahora, en pleno verano, acusa este tan céntrico y vital Paseo, y las que se patentaban a través de estas mismas columnas no hace muchos días.

## Ha sido reconstruida la Font del Ferro de Caldes de Malavella

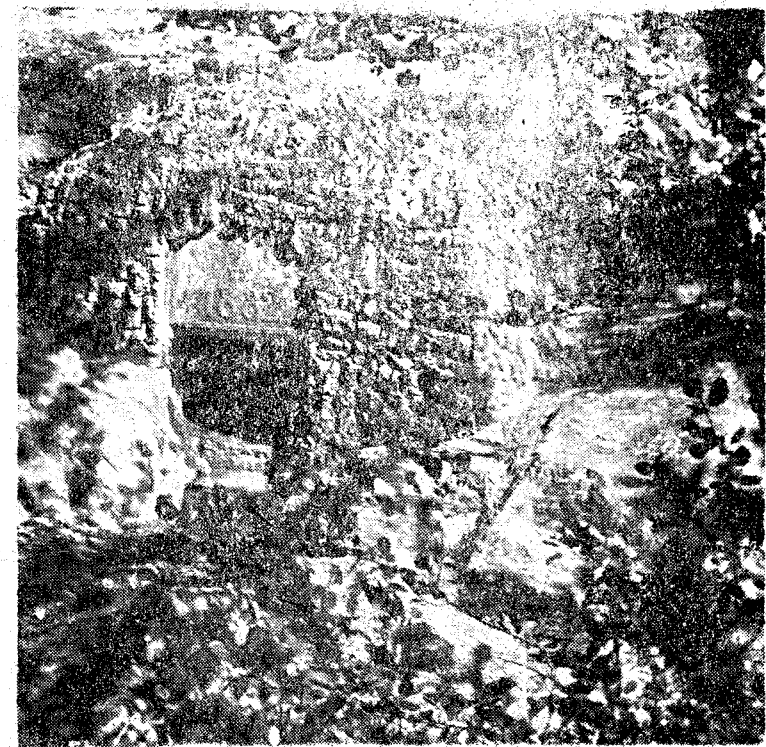

Unos vecinos de Llagostera han reconstruido la «Font del Ferro» que recientemente al iniciarse la urbanización de Santa Ceclina, fue arrasada quedando medio enterrada al construirse una carretera que destruyó aquel paraje. Esta fuente cuya agua lleva gran cantidad de hierro es bien conocida y utilizada por vecinos de Llagostera, Vidreres y Caldes. La época de mayor auge fue cuando el propietario de aquel entonces de la finca donde se halla enclavada la mandó arreglar allá por el año 1882, sobre la fuente se hizo una bóveda con una copia de la montaña de Montserrat. A los pocos años se intentó desviarla unos metros con otra fuente que se había buscado el máximo de decoración pero el agua volvió

al lugar de donde actualmente nace. Se plantaron abetos y con una rueda de molino se hizo una mesa gigante para las personas que allí iban a merendar, así se conservó hasta hace algo más de un año. Cerca de la Font del Ferro, en aquel mismo contorno hay varias fuentes actualmente abandonadas que también fueron construidas en la década de los 80; así tenemos la de Can Noquera, Can Carbonell, Can Poch, etc. Recientemente, la Associació de Veïns de Llagostera, se lamentaba del abandono y de la impunidad con que se destruyen los lugares públicos más bellos del contorno, haciendo hincapié al paraje de la Font del Ferro.

P. PARER

## CUATRO DECRETOS SOBRE ESTRUCTURAS COMERCIALES

(Viene de la página anterior)

ductores de los sectores agropecuario y pesquero espacio para la venta de sus productos.

En cada mercado mayorista se determinarán los artículos cuya comercialización pueda realizarse en el mismo, los usuarios que puedan operar y las clases de operación permitidas.

promovidos por la iniciativa privada a través de agrupaciones de productores, detallistas y consumidores. Elaborar y proponer al Gobierno las políticas de implantación de unidades comerciales de gran superficie y promoción de locales comerciales. Asistir y asesorar a la Dirección General de Ordenación del Comercio en sus competencias relacionadas con las implantaciones, así como a las corporaciones locales.

### INSTITUTO DE REFORMA DE ESTRUCTURAS COMERCIALES

En el nuevo plan de reforma de las estructuras comerciales que acomete el Gobierno se encomiendan al IRESCO un conjunto de nuevas competencias y cometidos, entre los que destacan los siguientes:

Apoyar técnica y financieramente, mediante plicas, créditos o subvenciones, los proyectos de implantación de canales alternativos para la comercialización de alimentos perecederos,

Informar preceptivamente los proyectos de implantación de unidades comerciales con superficie de venta superior a mil metros cuadrados en establecimiento único y de los mil quinientos en establecimientos múltiples.

Por último, apoyar, mediante primas y créditos, la implantación de unidades comerciales de gran superficie promovidas por agrupaciones y asociaciones de comerciantes y cooperativas de detallistas.

### «FONT MOIXINA», CENTRO TURISTICO EN AUGE

Los parajes de «Font Moixina» están constituyendo este verano un magnífico centro de atracción turística, y ello se ha puesto en evidencia ante la fabulosa afluencia de visitantes que están suscitando, ávidos por saborear esta maravilla natural que son las fuentes, la fronda y estos mismos parajes de «Font Moixina», que se ven certera y oportunamente completados por una atención gastronómica de primer orden con un servicio esmerado y al día. Se ha oído comprobar en estos meses de julio y agosto la predilección de los visitantes que en alud han acudido más que nunca a Olot, por los encantos prodigiosos de «Font Moixina», que ofrece cada día más atractivos y comodidades para el turista. Se ha puesto a la altura, este verano, de los centros turísticos de mayor auge en la montaña gerundense, a juzgar por la aceptación masiva que ha merecido.

### ARREGLO DE UNA ILUMINACION

En unas recientes declaraciones formuladas a la prensa por el concejal de la Comisión Municipal de Fiestas, don Narciso Ferrer, se aclara que debido al mal estado en que se hallan parte de las instalaciones de alumbrado eléctrico del Paseo de Blay —especialmente tras el lapsus del «Aplec» último—,

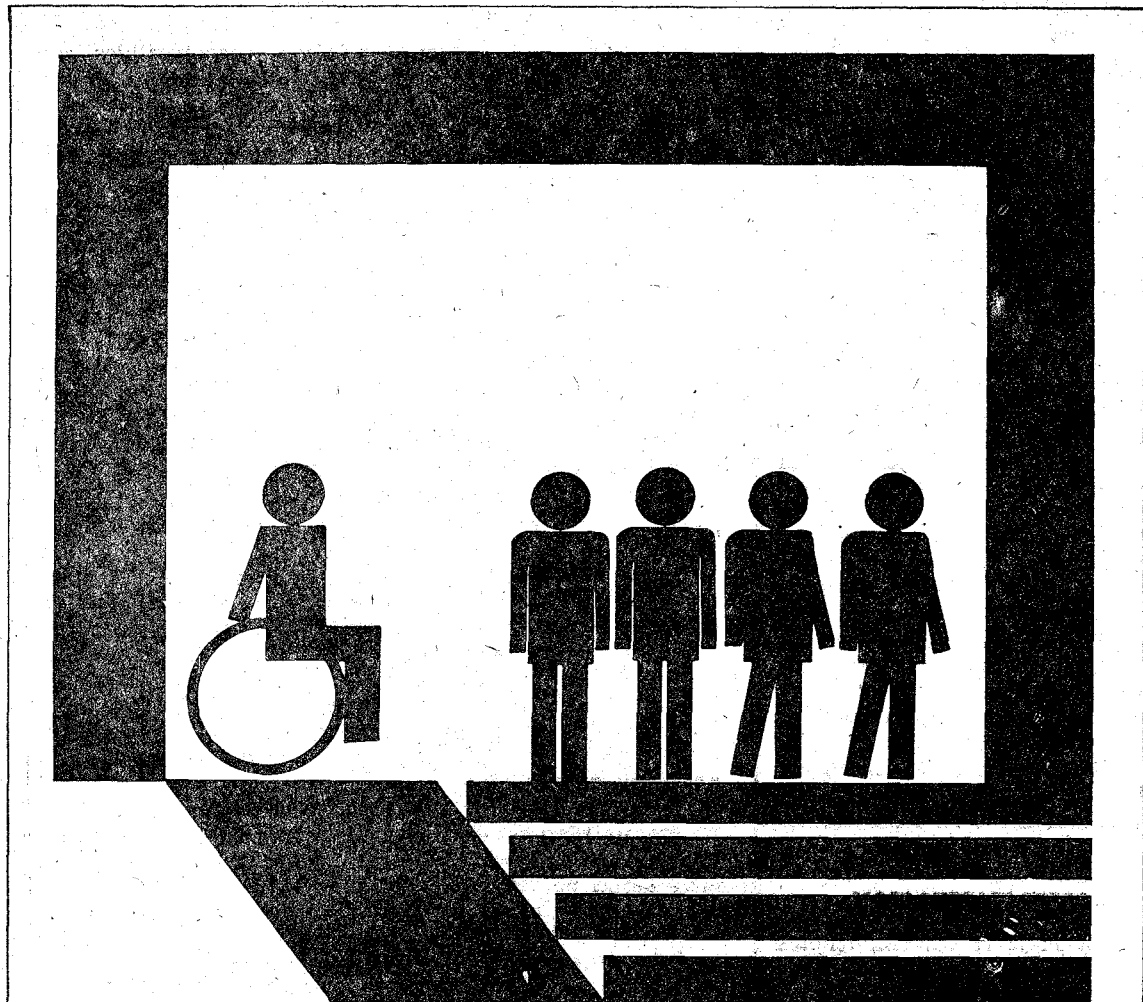

urbanista,  
arquitecto,  
constructor,  
promotor...

Al proyectar las ciudades en que vivimos piense en el minusválido y elimine las barreras arquitectónicas.



SEREM MINISTERIO DE SANIDAD Y SEGURIDAD SOCIAL

## Cartas al DIRECTOR

### Carta abierta al alcalde de Amer

Señor Director de Los Sitios: Mucho le agradecería la publicación de la siguiente carta, que dirijí al alcalde de Amer:

De resultados de las declaraciones que don Joaquín Planella, alcalde-presidente de la Villa de Amer, hizo en este mismo periódico, en la entrevista que el señor A. Constans redactor del mismo llevó a cabo, me considero obligado a replicar.

El señor Joaquín Planella no oculta su satisfacción, al ver que ningún partido político haya presentado algún protagonismo y añade también, que lo contrario sería un fracaso, ya que los intereses del pueblo, están por encima de la política.

No es mi intención discutir sobre esta apreciación personal, ni me terne con los intereses del pueblo, ni con los intereses políticos ni con los intereses personales, pero en mi calidad de consejero local de la Dirección del Patrimonio Artístico y Cultural de Amer, debo salir al paso para decir, que hay alguien que con todo respeto y con la pena de hacer perder ilusiones, no está de acuerdo con el señor alcalde, ni de acuerdo con ciertas circunstancias y actuaciones.

En el desempeño de mi desinteresada misión, no he encontrado facilidades por parte del Ayuntamiento, más bien han sido dificultades y a pesar de estar vigente la Ley del 4 de mayo de 1973, en la que obliga a comunicar todo proyecto de obras, para evitar deterioros al Patrimonio Artístico, y perjuicios a los propietarios.

table plaza porticada de Amer de la que el Ayuntamiento debería haber sido su más celoso guardián.

Otro ejemplo. Un edificio de seis plantas, edificado en la entrada de la población, altera completamente la visión armónica de Amer tan equilibrada antes, con sus casas agrupadas alrededor de la Iglesia del Monasterio. Dicho edificio ha sido una infracción rotunda a las disposiciones de las Normas de Urbanismo y a la Ley del Suelo.

Construcciones muy recientes, aprovechando terrenos deficientes, nos hablan más de la especulación que del urbanismo.

Todo lo expuesto, no nos extraña, ya que en las dichas declaraciones, el señor alcalde reconoce posibles errores, pero los justifica diciendo «que son discutibles, ya que desde el momento en que se ha promulgado una actuación, es que se ha creído adecuada» o sea, que las leyes generales que existen en España, pueden interpretarse o alterarse según convenga a cada Ayuntamiento.

Lo vé, pues, el señor Joaquín Planella, que a la menos ya hay uno que no puede aprobar sus puntos de vista. Esto en terreno oficial, y en terreno particular hay otros que a pesar de su silencio aparente, tampoco están conformes.

Es de suponer que en el próximo octubre, con el traspaso de los Servicios de Urbanismo a la Generalitat de Catalunya no será difícil encauzar las normas sobre la edificación y el cumplimiento de las fismas, para evitar casos parecidos.

Joaquín XICART BARCELO  
Consejero local de Amer de la Dirección General del Patrimonio Artístico y Cultural.



Guión: Juan Ignacio Herrera  
Dibujos: Adolfo Buyla

RESUMEN: Altair ataca el Imperio del Sol tras conquistar Beta Centauro. Utiliza cometas radioactivos e ingentes flotas de astronaves. Contraataque de la III Flota Estelar y movilización general en el sistema solar. Gruesos efectivos terrestres se concentran en Plutón, primera línea de contacto. Un duro bombardeo iónico recibe a los invasores.

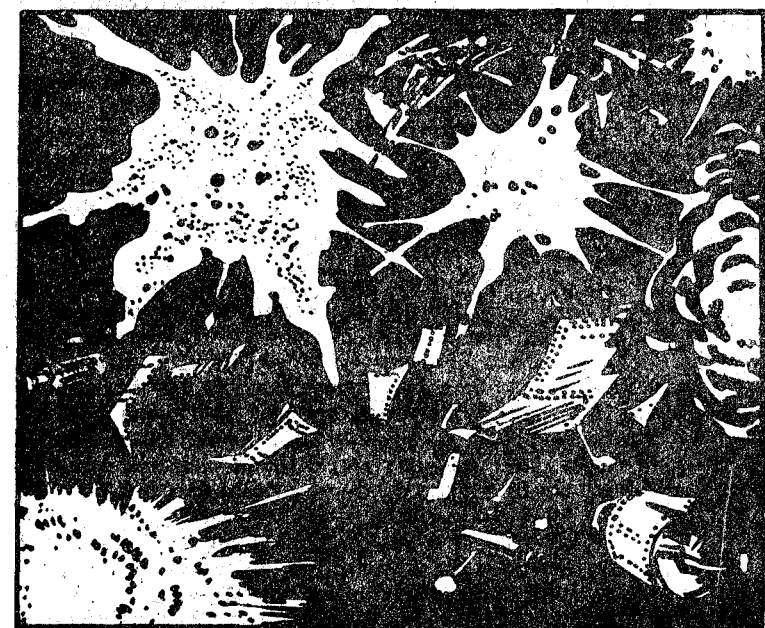

13.— El prototipo de astronave invasora supera en rapidez, maniobrabilidad y potencia de fuego a la terrestre. Emplean rayos de antimateria que provocan la virtual evaporación de sus oponentes. En cuestión de segundos, Frank Rossenthal ha perdido la mitad de sus efectivos totales. Centenares de unidades enemigas flotan pulverizadas en el vacío interplanetario, pero la suerte está echada. Violentos resplandores de muerte y destrucción componen un fastuoso espectáculo sobre el fondo de infinita negrura. Con determinación inexorable y estremecedora sangre fría, los combatientes cumplen con su deber hasta el último aliento.

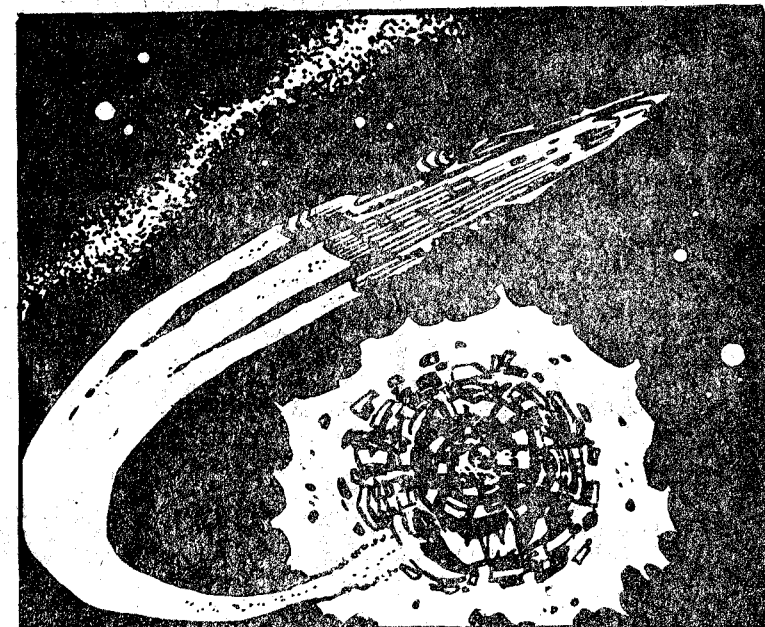

14.— «Retirada general, muchachos. Como veis, son superiores». En la voz de Frank todos pueden captar una emoción contenida, no exenta de resolución. Sólo cuatro flotas mal contadas pueden obedecer la sensata orden. De nuevo, los cañones iónicos procuran llenar el vacío creado por ellas, y a fe que lo consiguen... antes de ser volatilizados a su vez por los rayos de antimateria. «Cara de Piedra» y su Estado Mayor, tienen el tiempo justo de abandonar Plutón a su suerte. ¡Lástima! En cuestión de segundos, aquellos recintos sagrados de vida y progreso creados trabajosamente por los pioneros del espacio, se esfuman en el silencio total. Mar de las Musas, Persis, Histrión, América, nombres para el recuerdo.



15.— Los invasores deciden tomarse un respiro y reagrupar fuerzas. Han sufrido una bienvenida más calurosa de lo que esperaban y ahora deben calcular de nuevo los pros y los contras. Esto brinda un tiempo vital al Mando del Sector Exterior para recobrar las ideas y el entusiasmo de rigor. Tritón y Neptuno se convierten en las nuevas fortalezas de choque. BIT propone la entrada en acción de un arma revolucionaria, que realmente se halla aún en su fase experimental: el motosintetizador, instrumento creado a base de partículas elementales.

(continuará)

# ANUNCIASE EN LOS SITIOS