

OLOT

Expresivo homenaje a dos poetas

El Patronato de Estudios Históricos olotenses celebró un sentido y expresivo homenaje a dos ilustres poetas olotenses, con motivo de cumplirse el centenario del nacimiento de los mismos. Se trata de don José María de Garganta y don Jaime Bofill y Mates (Guerau de Liost). El acto tuvo lugar en la Casa de Cultura ante numeroso público.

En el curso del mismo y tras la presentación del acto por José Muriá Giralt, disertó sobre el tema «En el centenario de dos poetas olotenses», el también poeta olotense Juan Teixidor Comes, cuya disertación fue seguida con gran interés por el auditorio. Al término de la misma recitó obras de los dos poetas homenajeados el rapso- da local Jaime Reixach, y dieron las gracias por el homenaje en nombre de las respectivas familias de ambos poetas don Miguel de Garganta y Fàbrega y un allegado a la familia de Bofill y Mates.

LA FIESTA DE LA FLOR, POR VEZ PRIMERA

La Mancomunidad inter-Mu-

Avui, sardanes a Sant Feliu de Guíxols

Avui, diumenge, a les 12 del matí, tindrà lloc una nova audició de sardanes a Sant Feliu de Guíxols, organitzada per l'«Agrupació Amics de la Sardana» i de la mateixa vila i que estarà amenitzada per la Cobla «Baix Empordà» de Palamós.

LA COMISION DE URBANISMO Y EL PROYECTO DEL PASEO BARCELONA

Tras la celebración del último Pleno Municipal, parece abrirse la perspectiva de que la Comisión Provincial de Urbanismo procederá a reconsiderar el ansiado proyecto de reforma del famoso Paseo de Barcelona, punto de conflictividad urbanística máxima en esta ciudad de muchos años acá, y cuya reforma no sólo es vital e imprescindible para la ciudad sino que supone una de sus máximas aspiraciones. A base de los nuevos elementos que se ofrecen a esta Comisión Provincial, con los nuevos estudios y propuestas formuladas, parece que esta reconsideración puede entrar en su recta final.

AUMENTE SUS INGRESOS

Mínimo 30.000 pesetas al mes

Ofrecemos a personas jóvenes libres s. m. que dispongan de media jornada laboral en las siguientes poblaciones:

FIGUERAS, OLOT, RIPOLL, PALAFRUGELL y BLANES

Somos una empresa con amplia y variada gama de artículos, que permite efectuar ventas diarias. Escribir con «curriculum vitae» al Apartado de Correos núm. 141. Ref. 34. GERONA.

¿GASOLINA O DIESEL?

SEAT 124 D

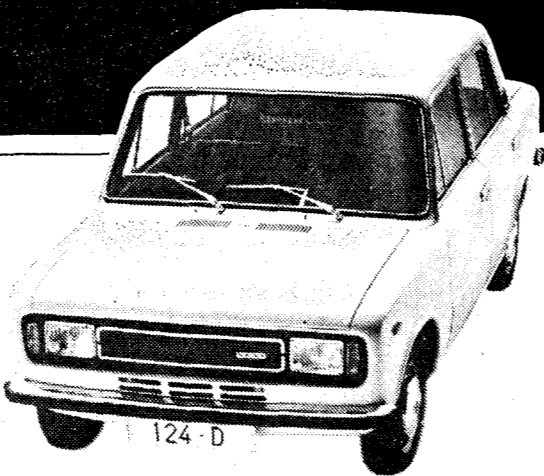

Seat 124 D Seat 124 D-LS Seat 124 D-Especial

AUTOMOVILES Y SUMINISTROS S.A.

C. Alvarez de Castro, 4 Telf. 20 34 00
Ctra. Santa Coloma, s.n. Telf. 20 91 00 GERONA

CALDES DE MALAVELLA

Visita a la Institución Psicopedagógica «Nuestra Señora de Montserrat»

«Los deficientes también son ciudadanos»

Esta es la frase que figura en la puerta de un colegio situado al final del paseo de la Rambla, en Caldes de Malavella. Se trata de la Institución Psicopedagógica «Nuestra Señora de Montserrat» que funciona desde hace más de treinta años y ahora se encuentra en una fase de reorganización para el próximo curso.

Este centro se fundó en el año 1946, por iniciativa de la Congregación de las Hermanas Hospitalarias del Sagrado Corazón de Jesús, orden religiosa que dedica sus esfuerzos a la asistencia y tratamiento del enfermo mental y rehabilitación del niño con problemas.

La finalidad principal de esta Institución es la rehabilitación en todos los aspectos posibles del niño subnormal. Alberga actualmente unas 240 niñas en régimen de internado, siendo su capacidad de 270 plazas. Están comprendidas entre los 4 y los 21 años, abarcando todos los niveles de capacidad intelectual: subnormales ligeras (o escolarizables), medidas profundas y severas. Todas ellas en instalaciones completamente independientes.

Llegada la edad de poner fin a la estancia en el centro, algunas de las niñas salen preparadas para vivir con sus familias; otras pasan a otros centros, pero la insuficiencia de entidades de este tipo y la saturación de plazas vienen a agravar el problema.

Atienden el centro de Caldes de Malavella veinte religiosas, que cuentan con la colaboración de unos cincuenta profesionales: médicos, maestros especializados, especialistas diversos (psicomotricidad, fisioterapia, logoterapia, música) cuidadores y personal de servicios.

La función básica del centro es la educación especial desarrollada en dos fases. La primera es la edad escolar, en la

cual las enseñanzas docentes se alternan con actividades complementarias. Pasada la edad escolar, la función docente se si- multanea con las actividades de taller (talleres industriales, de labores, ocupacionales, etc.).

La asistencia en el centro co- hace más de treinta años y re- ahora se encuentra en una fase de reorganización para el próximo curso. Este centro se fundó en el año 1946, por iniciativa de la Congregación de las Hermanas Hospitalarias del Sagrado Corazón de Jesús, orden religiosa que dedica sus esfuerzos a la asistencia y tratamiento del enfermo mental y rehabilitación del niño con problemas.

Las instalaciones del centro son amplias y modernas, siem- pre al servicio de una mejor adaptación de las niñas. Dispone el colegio de las siguiente instala- ciones auxiliares: los ya men- cionados talleres, una piscina, un salón de actos, y para el pró- ximo curso dispondrán tam- bién de gimnasio y polideporti- vo.

Si bien hasta ahora el cen- tro ha funcionado en régimen de internado, cada vez se fo- menta más que las niñas puedan irse de vacaciones con la fami- lia. Además, desde el curso pa- sado, mediante un adecuado sistema de autocares, las niñas cuyos padres así lo desean pue- den pasar el fin de semana en su casa.

Para el próximo curso la di- rección del centro está prepa- rando algunas modificaciones sustanciales en el colegio. Entre ellas destacaremos:

- Disponer de algunas plazas a media pensión, con la posi- bilidad de dar entrada tam- bién a los niños. Hasta ahora, ha sido solamente femi- nino por las dificultades que conllevaría el régimen de in- ternado mixto. Lógicamente, las plazas de mediopensionis- tas tendrían que ser de Gi- rona, para evitar desplaza- mientos a largas distancias.
- Reformar la sección de ni- ñas profundas para perfec- cionar los aspectos de reha- bilitación y asistencia.
- Tener unos talleres de tra- bajo para adultos subnormales de la provincia que convivan con su familia y puedan ir allí a trabajar. A tal efecto se habilitaría también un comedor.

Como toda la ciencia actual, la psicopedagogía avanza mu- cho, pero paralelamente a sus adelantos terapéuticos deben mejorar los servicios asistencia- les. Está claro que actualmente son insuficientes, pues colegios como el de Caldes no abundan en nuestra región. Es neces-ario crear una red asistencial en nuestra provincia y región, con- juntando todos los medios y re- cursos disponibles y fomentando los intercambios de medios y ex-

periencias entre los profesio- nales de los distintos centros. Bien es cierto que los distintos organismos oficiales interesados en el tema (Ministerio de Edu- cación y Ciencia, de Sanidad, de Trabajo, etc.) se preocupan cada día más, pero queda mucho trabajo por delante como la for- mación de personal auxiliar es- pecializado, inexistente ahora.

Otro factor importantísimo es la rehabilitación del subnormal es el familiar. Hay que tener presente que la mayoría proce- den de familias deterioradas económica y socialmente. Unos padres se interesan más que otros por sus hijos, pero poded- mos decir en términos generales que cada día se preocupan y co- laboran más en la educación de las niñas. Asisten con más asi- duidad al centro, y la posibilidad de tener a sus hijas en casa el fin de semana supone también un avance considerable.

No todos los enfermos menta- les pueden llegar a convivir en un grupo social, sino que necesi- tan la protección y tutela de instituciones como ésta. Pero, y así lo hacen las Hermanas Hospitalarias de Caldes, hay que aprovechar al máximo las po- sibilidades de integración del subnormal en la sociedad. Y de todos nosotros depende esa in- tegración: muchos subnorma- les necesitan más de un grupo donde integrarse social y afecti- vamente que de una instituci- ón especial.

A través de esta visita al co- legio «Nuestra Señora de Mont- serrat» hemos querido dar a conocer un poco más de cerca la educación especial. Pero todo esfuerzo resultará inútil sin la colaboración de la sociedad, reintegrando a los subnormales total o parcialmente al trabajo y la familia. De ello depende su readaptación a su segrega- son ciudadana.

Angel CORNELLA



E.F.A. GUADENSA S.A.

PISOS EN STA. EUGENIA PROTECCION OFICIAL GRUPO 1.º

70% Hipoteca a 15 años al 11%
30% a convenir directamente con promotora constructora AHORRO del 90% en escritura y contribución.
PARKING, CALEFACCION IN- DIVIDUAL.
4 DORMITORIOS, BAÑO y ASEO.
C/. Massana, esquina C/. San Sebastián.
Información en la misma obra. y Telf. 50 51 62.

CHALET TIPO IBIZA EN PLENA COSTA BRAVA CON PLAYA PROPIA

DEL MAS DEPURADO ESTILO IBICENCO. Su conjunto Biblio- teca-Salón-com. es impresionante, con sus terrazas abiertas al mar. Cinco habitaciones en total y tres baños. Coc.-office y bo- dega. Calefacción. Jardín de 2.000 mts.2. de gran belleza y en 1.ª línea de mar. Piscina de agua salada, etc. Todo literalmente de la máxima categoría. Precio Torre: 2.130.000 pesetas y faci- lidades hasta 10 años. Entrada a partir de 550.000 pesetas.

Informes al teléfono (93) 207 18 58.

ANUNCIO FINANCIERO

Unión Avícola de Bañolas, S. A.

Por acuerdo del Consejo de Administración de esta Entidad y según disponen los artículos 53 y concordantes de la Ley de Sociedades Anónimas en relación con los artículos 9 y 10 de los Estatutos sociales, se convoca a los accionistas de la misma a la Junta General Ordinaria que se celebrará en la Sala de reuniones de «Mas Puig», de Serrià, el día 29 de junio próximo a las cinco de la tarde, en primera convocatoria, y para el si- guiente día 30, en el mismo lugar y hora, si hubiera lugar a la segunda.

- Tal Junta conocerá del siguiente ORDEN DEL DIA:
- Examen y aprobación, en su caso, del balance, memoria y cuenta de pérdidas y ganancias correspondientes al pasado ejercicio de 1977, así como las operaciones de regula- ción efectuadas de acuerdo a la Ley 50/77. Destino de sus resultados.
 - Informe sobre la marcha de la Sociedad y previsiones de futuro.
 - Acuerdo sobre ampliación de capital.
 - Nombramiento de Censores de cuentas para el ejer- cicio de 1978.
 - Ruegos y preguntas.

Bañolas, 27 de Mayo de 1978

EL PRESIDENTE DEL CONSEJO DE ADMINISTRACION
Fdo.: Ilegible.

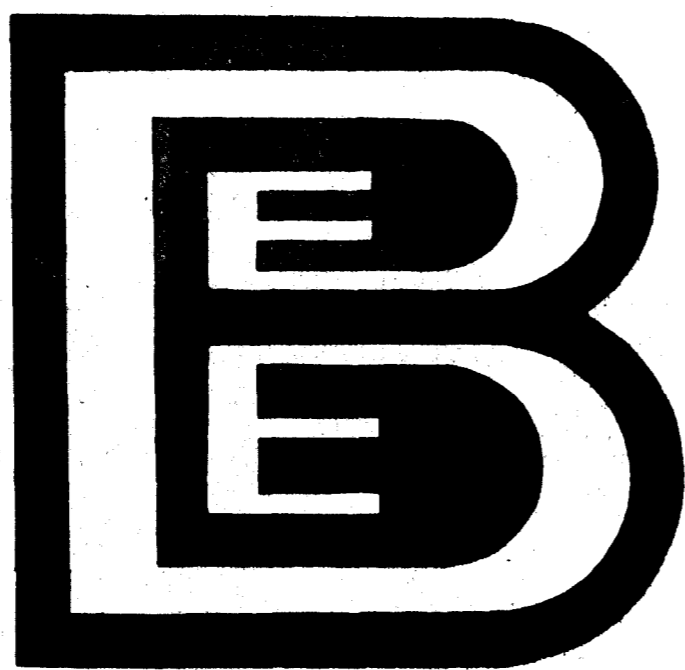

inauguramos una sucursal más en:
PORT-BOU Paseo del Ejercito, 17. Tel. 39 04 58

BANCO EXTERIOR DE ESPAÑA

a su servicio en todo el mundo

Aprobado Banco de España, Núm. 12.205