

# El puerto deportivo de Playa de Aro, a examen

## Acuerdo entre la promotora y los partidos políticos para solicitar un estudio de la Universidad Autónoma de Barcelona

Convocados por la sociedad promotora del Port d'Aro y con objeto de que pudiéramos tener una información de primera mano sobre esta obra, así como ante la polémica suscitada por diversos grupos políticos y determinados medios informativos, los periodistas de Girona, corresponsales de la prensa barcelonesa, así como los portavoces de los partidos políticos formalmente organizados en Playa de Aro, acudimos al puerto, donde varios representantes de la promotora nos aguardaban, encabezados por el señor Roselló Pijoán.

### LA POSIBILIDAD DE FILTRACIONES: RESOLUCION DE URBANISMO

El tema de fondo en esta obra, resulta derivarse de la posibilidad de filtraciones de agua salada por

Cristina de Aro y Sant Feliu de Guixols. Dichos pozos, los más próximos, parece que se sitúan a unos dos kilómetros y medio o tres de la última fase del puerto, según se siga una línea recta o el propio cauce.

implica riesgo de salinización, mientras se realiza el estudio de U.A.B. —PSUC: No hay oposición, en principio, a la segunda fase. Pero en el caso de que en la próxima reunión de Barcelona no se llegase al acuerdo de redactar el informe por la Universidad, se vería en la necesidad de solicitar la suspensión de las obras.

—Esquerra Republicana de Catalunya: Considera que el puerto, en su conjunto, es un bien para Playa de Aro y la obra de infraestructura turística más importante que en esta zona ha promovido la iniciativa privada. Pero al mismo tiempo considera imprescindible que se tomen por la autoridad competente todas las medidas necesarias para garantizar la cuenca del Ridaura. Respaldando la realización del estudio por parte de la Universidad Autónoma, por considerarla técnicamente capaz y neutral en todas sus actuaciones. Y que en principio no hay oposición a que se realice la segunda fase de la base náutica, hasta el límite señalado por la Comisión Provincial de Urbanismo mientras se realiza el informe universitario.

—Convergencia Democrática de Catalunya: No hay oposición a que se realice, en principio, la segunda fase ya autorizada, y respaldo total a que la U.A.B. realice el estudio y todo en espera de la reunión de Barcelona que, sin duda permitirá fijar más afinadamente la posición de C.D.C. en Playa de Aro.

En conjunto los partidos reunidos coincidieron en manifestar su desconfianza en los informes, sondeos y trabajos que pueda realizar la Comisaría de Aguas del Pirineo Oriental en torno al problema de la salinización y posibles filtraciones, por lo que como denominador común insistieron en que la Universidad Autónoma realizase otro estudio, o que fuese paralelo al de la propia Comisaría. Por ello se había pedido la mediación de la Generalitat para que actuase de gestora acerca del organismo oficialmente responsable de tales estudios y controles. Pues con la ley en la mano, es la Comisaría la única responsable y autorizada para tales tareas, igualmente ninguno de los partidos explicó las razones en que basaban su desconfianza en la Comisaría de Aguas del P.O., que sin duda, deben tener.

### LA PROMOTORA, DE ACUERDO

Se preguntó después a los representantes de la promotora, si por su parte estaban de acuerdo con que la Universidad Autónoma realizase el estudio proyectado y sometiese a la cuenca del Ridaura, al control necesario, a lo que respondieron afirmativamente. En cuanto a su presencia en la reunión de Barcelona señalaron que acudirían, si eran citados, pero que sin ser convocados no parecía oportuna tal presencia.

Se planteó también la cuestión del pago de las trescientas mil pesetas que supondrá la realización de este estudio y controles sobre el Ridaura. Los partidos, rápidamente, llegaron a la conclusión que debían ser los tres Ayuntamientos los que debían correr con estos gastos.

### LAS MEDIDAS TECNICAS DE IMPERMEABILIZACION

Los representantes de la promotora explicaron que no es en las costas mediterráneas presenta estas posibilidades de filtraciones. Por ello, la técnica dispone, en estos momentos de los materiales y los sistemas de instalar elementos impermeabilizadores que garantizan el paso de las citadas posibles filtraciones y que en todo momento la promotora cumplirá como ha venido haciendo hasta ahora, todos los requisitos y exigencias técnicas que se le impongan por los organismos competentes.

### INVERSION Y PUESTOS DE TRABAJO

En vista de que las cuestiones de filtraciones, informes de la U. A. B. y otros temas de futuro iban quedando aclarados; por nuestra parte no limitamos a preguntar a los promotores en calidad de tales que inversiones suponía la base náutica, cuántos puestos de trabajo suponía su construcción y cuantos una vez construida. Estos son los datos:

—Como base náutica, se invertirán 400 millones de pesetas, como obras de urbanización otros 300 millones. Y en cuanto a la construcción de viviendas los costes que resulten de edificar cien mil metros cuadrados de superficie edificable.

—Puestos de trabajo: durante la construcción dependen en gran manera de las fases que se realicen así como del grado de automatización y máquinas que se empleen. Finalmente una vez concluidas las obras se habrán creado 100 puestos de trabajo permanentes, aparte de los marineríos y de mantenimiento de las embarcaciones amarradas.

Una vez finalizada la reunión informativa, la promotora invitó a los periodistas, informadores y representantes de los partidos políticos a una cena.

# SANTA BÀRBARA DE PRUNERES, GREUMENT MALMENADA PER LA TEMPESTA

## Crida del diputat Ramon Sala per la recuperació del temple

El proposat dilluns, dia 5 de setembre, i a rel de la tempesta que s'escampà per nombrosos indrets de Catalunya, un llamp va malmenar greument l'església romànica de Santa Bàrbara de Pruneres, terme municipal de Montagut

rebé el símbol de la recuperació del romànic de la contrada, de la tasca unitària i autogestionada que més endavant havia d'abocar a la formació dels «Amics de l'Alta Garrotxa». L'església de Santa Bàrbara de Pruneres, situada al cim

Sens dubte, el tret més característic del temple sigui el portic o galilea —el «nartex» en termes arquitectònics—, situat en la part sud i davant la porta d'entrada. Té cinc arcs de mig punt, un dels quals es troba cegat per una construc-

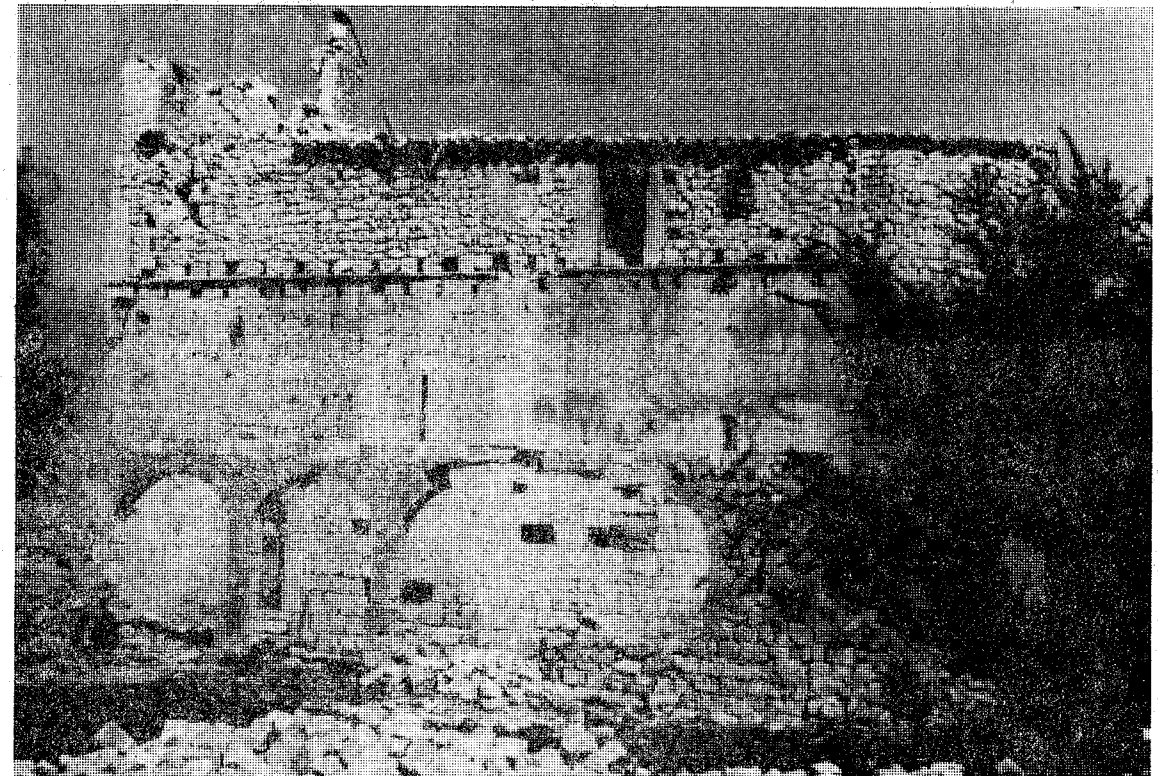

Els efectes del llamp a Santa Bàrbara.

de Fluvià, a l'Alta Garrotxa. L'espècie va afectar principalment la façana occidental que va ser esquarterada en un tram de tres metres de llarg i desencaixant els carreus uns deu centímetres; el campanar ha quedat gairebé anorreat; dos arcs de la galilea van restar mig partits amb la caiguda del pilar que els sostenia; l'esmicolament de pedra a la teulada és important.

d'un pujolet amb meravellosa vista sobre la contrada, s'accedeix sense massa dificultats per una pista que neix al collet de Camporral, a la dreta del quilòmetre 7 de la carretera que mena de Castellfollit a Oix.

Es tracta d'un exemplar característic del romànic de l'Alta Garrotxa, d'abís semicircular, volta apuntada, porta a migdia i campanar de cadireta. S'insinua la teulada primitiva de llosa, damunt la qual, segurament durant els segles XVII o XVIII, s'hi alçà una construcció molt més grollera de caràcter defensiu.

ció posterior. Es molt probable que tot el conjunt de la galilea sigui també obra posterior a l'església.

Consta que en el segle XIII, Santa Bàrbara de Pruneres era una possessió de Santa Maria del Coll de Panissars. Sabem també que contenia un tresor artístic de vàlua, avui desaparegut, en el que hi destacava una Verge romànica i una llauva sepulcral d'alabastre que no pogué ser rescatada l'any 38.

L'any 1972, un grup d'amics enamorats de l'Alta Garrotxa i dels seus monuments, dirigits pel doctor Miquel Oliva i Prat, aleshores Conseller Provincial de Belles Arts, i entre els que ens hi trobem ja, comencem els treballs de neteja de l'església de Santa Bàrbara i les seves dependències annexes. La tasca continuarà fins l'octubre del 1974, quan un dissortat accident manllevaria la vida del doctor Oliva.

Tanmateix, però, la mort de l'amic significa un reuulsu per a continuar les obres que ara prenen un nou caire més oès a l'ajut econòmic de diverses entitats i a la mà d'obra fornida pels escoltes de l'Agrupament Nostra Dona del Tura i altres particulars. Finalment, l'església de Santa Bàrbara quedarà redimida d'una inexorable desaparició. En l'informe redactat pels responsables tècnics de la restauració, Joan Albesa i Ernest Oliveras, s'indica especialment en doble vessant d'aquella: el caire històric i el caire funcional.

Els danys produïts pel llamp són quantiosos i esmenar-los serà difícil i costós. Els «Amics de l'Alta Garrotxa» que, després d'unes visites prèvies sobre el terreny, s'han de reunir aquesta setmana, necessitaran l'ajut de tothom.

Ramon SALA i CANADELL  
Diputat C. D. C.

En primer lloc se realitzà un recorregut per la primera fase del citat port, en Punta Prima, on se situen i ocupen totalment 250 amarras, de les quals una cinquena part són de ús públic. Com se explicarà posteriorment, esta primera fase se té en règim de concessió estatal. El port (tècnicament es una base náutica) es totalment interior, únicament amb un espigó de salvaguarda del canal de accés. Utilitza el anticu cauce de la riera Ridaura, pues el actual discorre uns 400 metres més al Norte. Estos terrenos no tenian vegetación arbórea alguna. La segunda fase del puerto, que se realitza en terrenos en buena parte propiedad de la promotora, discurre paralela a la lfranza de playa, como se puede comprobar por parte de los asistentes, sobre los planos y maqueta presentada por los promotores. Precisamente antes de entrar en las oficinas de la promotora, una joven que afirmó ser representante del Partido Socialista en Playa de Aro, nos entregó unas hojas ciclostiladas, fechadas en Sant Feliu de Guixols, en las que se fija la postura del partido, según nos aclaró en criterio único para Playa de Aro y Sant Feliu sobre la citada obra. Suponemos que se aprovechó la cita de la promotora para la entrega de dicha hoja, que podía haber sido remitida, de forma habitual, a los respectivos medios informativos.



Representantes de los medios informativos y de los partidos políticos analizaron en profundidad la cuestión del puerto deportivo de Playa de Aro. (Fotos Pablito).

el cauce del Ridaura (el antiguo y el nuevo, hemos de suponer) hasta alcanzar los pozos que suministran a Playa de Aro, Santa

La promotora dio lectura a la resolución de la Comisión Provincial de Urbanismo sobre la remodelación del Plan Ridaura, promovida por el Ayuntamiento de Playa de Aro y que incluye el sector portuario. Así, por ejemplo, se señalan alturas máximas en las edificaciones de la zona entre 13, 19,95 y 34,20 metros. Esta última altura, sólo para el centro hotelero, pero la promotora insistió en que no se construirá ni un solo edificio de las citadas alturas de 34,20 metros, pues únicamente se prevén alturas máximas de planta baja y cuatro pisos como máximo, y este compromiso lo adquirirá en público y así se había manifestado a cuantos personas estaban interesadas en edificar en la citada zona.

En la propia resolución se señala por la Comisión Provincial de Urbanismo que para la autorización de las siguientes fases se realizarán, en el plazo de dos años, cuantas pruebas, sondeos, catas y demás pruebas se consideren necesarias para comprobar la posibilidad de filtraciones de agua salada antes del citado periodo de dos años tras la segunda fase, no se podrán iniciar las siguientes, estas comprobaciones las realizará, o disponer de los medios técnicos necesarios, la Comisaría de Aguas del Pirineo Oriental a la que se dirigirá la C.P.U., antes de conceder cualquier autorización.

### LOS PARTIDOS NO SE FIAN DE LA COMISARIA DE AGUAS

Tras la lectura de la citada resolución fueron los partidos políticos representados los que fijaron sus respectivas posiciones. Explicaron que se había acudido a la Universidad Autónoma de Barcelona para que señalase la posibilidad de realizar un estudio y el correspondiente informe sobre las posibles filtraciones. A través del doctor Trilla, del citado centro universitario barcelonés, que se trasladó a la Vall d'Aro, se señaló que efectivamente la U.A.B. podía hacerlo y que supondría un costo de trescientas mil pesetas, pese a que no se cobrarían estipendios profesionales, los gastos se derivan del traslado del material y personal técnico.

Posteriormente se celebró bajo la presidencia del Conseller de la Generalitat don Narcís Serra, una reunión en la Vall, a la citada reunión asistieron representantes de los tres Ayuntamientos antes citados y de los partidos políticos constituidos y organizados en las citadas localidades. Acordándose celebrar una nueva sesión, ésta en Barcelona, donde se determinaría la realización del citado trabajo, así como la mediación de la Generalitat acerca de la Comisaría de Aguas del P. O. para que ambas acciones, la oficial y la universitaria, se realizasen paralelamente. Esta reunión ha de celebrarse en el presente mes de septiembre. A partir de este punto cada partido de los presentes en la reunión informativa fijó sus posiciones:

—Partit dels Socialistes de Catalunya (PSC - PSOE): Suspensión inmediata de todos los trabajos, incluida la segunda fase que es la que, a juicio de los técnicos, no

## BANCO INDUSTRIAL DE CATALUNYA

COTIZACION DE VALORES - BOLSA DE BARCELONA

20 SEPTIEMBRE DE 1978

ACCIONES	PREC.	HOY
B. Atlántico	238,—	238,—
Banesio	298,—	296,—
B. Bilbao	300,—	300,—
B. Central	310,—	307,—
B. Exterior	270,—	268,—
B. Hispano	251,—	252,—
B. Popular	250,—	250,—
B. Santander	338,—	338,—
B. Vizcaya	252,—	251,—
Bankunió	150,—	149,—
BANCO INDUSTRIAL DE CATALUNYA	187,—	187,—
Urgüjón	263,—	263,—
Aguas de Barcelona	71,—	70,—
Catalana de Gas	80,50	—
Corporación Ind. Catalana	56,—	55,—
Fecsa Pequeños	67,—	66,75
Hidrocatuña	62,50	62,75
Hidroala	76,50	75,50
Iberduero	85,75	84,25
Sevillana	75,—	75,50
Agrícolas	138,—	136,—
Finanzauto	134,—	—
Preciados	75,—	74,—
Asiland	127,—	127,—
Dragados	283,—	279,—
omento de Obras y Construc.	60,—	59,—
CIDESA	—	—
BINCA	93,—	95,—
DOBINCA	114,—	115,—
General de Inversiones	63,—D	—
Popularinsa	126,—	126,—
Campsá	249,—	247,—
Reunidas	44,—P	43,—
Sarrío	38,—P	36,—P
Torras Hostench	84,—	83,—
Carbureros	200,—	193,—
Cros	50,25	51,—
Energía e Industrias Aragonesas	50,25	49,—
Explosivos	70,—	65,50P
Cepsa	200,—	193,—
La Seda	56,—	56,—
Altos Hornos	32,—	31,50
Echevarria	—	—
Ollarra	—	97,—
Tubacex	88,—P	84,—
LA FARGA CASANOVA	—	—
UNIDAD HERMETICA	—	204,—
Femsa	—	—
MOTOR IBERICA	162,—	161,—
Seat	80,—	83,—
Telefónica	79,25	80,—

BANC INDUSTRIAL DE CATALUNYA  
El gran industrial de Catalunya  
Avda. Sant Francesc, 9 Tel. 21 18 50 GIRONA

## CASSA DE SEVA

# Mañana, viernes, Fira de Santa Tecla

Mañana, viernes, día 22 y con motivo de la tradicional Fira de Santa Tecla, el Ayuntamiento patrocina una audición de sardanas que hará el número 74 de las organizadas por Amics de la Sardana, y que con el horario acostumbrado de las 9,30 de la noche y en la plaza de la Coma, será amenizada por la còbia Ciutat de Girona.

Este es el programa de la audición: «Els tres cafeters de Cassà», de M. Tudela; «Pic, repic i repicó» (obligada trompeta i fiscorn), de R. Viladssau; «L'encís de l'estany» (obligada tenor), de J. Saderra; «El foc de Castelló», de A. Agramont; «A la Nuria dels ulls verds» (sardanas de l'any 78), de Ll. Buscarons, y «Francina», de F. Mas Ros.

Se celebrará durante el transcurso de la fiesta la «4ª Gran Nit del Cremat», a cargo de los populares cafeteros cassanenses Narcís Cabarrocas (Xef) y Esteve Maymí (Siller), como obsequio a todos los asistentes. La anterior audición de sardanas, que tuvo lugar el pasado día 11, con motivo de la Diada de Catalunya, se celebró en el Paseo Viarent de público. En el transcurso de la audición hubo varios parlamentos, a cargo del diputado socialista por Girona, Ernest Lluch, y de miembros de la Asociación de Veïns de Cassà.

José Javier ROMERO

VENDO MI 2.º HOGAR TORRE RUSTICO CATALAN ZONA PLAYA DE ARO A sólo 1 minuto playa y con gran vista sobre el mar. Todas las comodidades y adelantos. Jardín de 640 m2. PRECIO TOTAL DE TORRE Y TERRENO: 3.840.000 PTAS.

Las condiciones las pondremos de mutuo acuerdo. Necesito UN MILLON DE ENTRADA Información en TEL. 318 69 84. Sr. LOGER; sábados y festivos en TEL. (972) 65 00 92.

## LOS SITIOS DE GERONA

\* \* \* Teléfonos

REDACCION 202042

\*

ADMINISTRACION 201882

\*

## Mañana, Aplec de Sant Maurici en Caldes de Malavella

Un año más, el día 22 de septiembre, tendrá lugar el aplec en la ermita de Sant Maurici. El jueves, 21, en la Plaça de l'Ajuntament, habrá una audición de sardanas por la còbia Girona, con motivo de la clausura del cursillo «d'ensenyament de Sardanes», patrocinado por «la Calxa».

El viernes, día 22, en la ermita, a las 11 de la mañana, Oficio y audiciones de sardanas, mañana y tarde, por la còbia Marina, organizadas por «Agrupació de Sardanistes», de Caldes de Malavella. A las 7 de la noche, en la plaza del Ayuntamiento, «Ball de Rams», organizado por «Som i Serem».

El aplec de Sant Maurici suele ser muy concurrido y al mismo acuden gentes de todos los pueblos del contorno, Caldes, Lligostera, Vidreres, Macanet, Sils...