

Las propuestas municipales de modificación del mapa establecido por la nueva ordenación territorial

El "puzzle" comarcal ya se vislumbra

El 88% de los municipios han dicho "sí" a la comarca a la que les incorporaba la LOT. De las 802 respuestas registradas hasta hoy, 708 dan su aprobación y 94 (12 de las cuales son de localidades con más de 20.000 habitantes) expresan su oposición. Un análisis de los datos demuestra que el Pla d'Urgell, Banyolí y Alta Ribagorça tienen serias posibilidades de ser nuevas comarcas.

El 88 por ciento de los municipios catalanes han dado su conformidad en la consulta realizada por la Conselleria de Governació a la integración en la comarca que les asignaba la nueva ordenación territorial. Hasta este fin de semana, 802 de los 941 municipios de Cataluña ya habían respondido a la pregunta. De ellos, 708 lo hicieron positivamente y 94 en sentido contrario. Un análisis de las respuestas ya dadas permite vislumbrar el "puzzle" comarcal.

Tres son las nuevas comarcas presentadas que cuentan con un apoyo importante de municipios, a juzgar por las propuestas remitidas por los ayuntamientos en la consulta. Se trata del Pla d'Urgell, la comarca de Banyoles y la Alta Ribagorça.

Quince municipios leridanos han rechazado su incorporación a las comarcas de Segrià, Urgell, Noguera y Garrigues y han solicitado la creación de la comarca del Pla d'Urgell tomando como argumento las afinidades socio-económicas de esta franja del territorio leridano. La propuesta cuenta con el respaldo de Bell-lloc d'Urgell, Vilanova de Bellpuig, Torregrossa, El Poal, Miralcamp, Castellnou de Seana, Vila-sana, Golmés, Sidamon, Ivars d'Urgell, Fondarella, Barbens, El Palau d'Anglesola, Bellvis y Mollerussa, que sería la capital de la comarca.

Otro rechazo masivo a la adscripción comarcal lo protagonizan nueve municipios del Gironés que reivindican la comarca de Banyoles, que tendría como capital la ciudad del lago. Esta tesis la apoyan, además de Banyoles, Querques, Serinyà, Esponellà, Palol de Rebarvit, Fontcoberta, Crespià, Camós y Cornellà de Terri.

Sin éxito

Por su parte, tres municipios del Pallars Jussà, Vilaller, Barruera y El Pont de Suert reclaman la constitución de la Alta Ribagorça, y han fundamentado su propuesta en el hecho de tener una geografía definida y unas actividades socio-económicas diferenciadas. Estos municipios, que poseen unas comunicaciones que los interrela-

cionan, han adjuntado un informe para apoyar su petición.

Un segundo grupo de "noes" a pertenecer al Baix Llobregat; Sant Jaume d'Enveja (Baix Ebre), al Montsià; Bonastre (Tarragonès), al Baix Penedès; Arboli (Priorat), al Baix Camp; Caldes de Montbui (Vallès Occidental), al Vallès Oriental; Els Garidells (Tarragonès), al Alt Camp; Pradell de la Teixeta (Priorat), al Baix Camp; Alfarràs y La Portella (Noguera), al Segrià; Caldes de Malavella (La Selva), al Gironés; La Molsosa (Anoia), al Solsonés; Aiguamúrcia (Alt Camp), al Baix Penedès, y Vidrà, Montesquiu, Santa Maria de Besora y Sant Quirze de Besora (todos en el Ripollès), a Osona.

Sólo Preixens ha propuesto la comarca de la Ribera del Sió, cuya hipotética capital, Agramunt, no la ha reclamado.

Criterios políticos

Los municipios han mostrado una casi total independencia de criterio respecto de su color político al establecer su posición sobre el mapa comarcal aprobado por el Parlament con los votos a favor de CiU, ERC y AP. Algunos ayuntamientos de CiU han votado contra la adscripción a la comarca fijada, mientras que algunos ayuntamientos socialistas han asentido a la propuesta del Parlament.

El consenso de los municipios, más allá del color político, en torno a las comarcas nuevas del Pla d'Urgell, Banyolí y Alta Ribagorça ha sido total. Se da incluso el caso de que en la última de estas comarcas cada uno de los tres municipios que pretenden crearla pertenecen a fuerzas políticas diferentes.

Por contra, en la zona centro de Cataluña la disciplina de partido ha sido uno de los elementos que han tenido en cuenta los ayuntamientos.

En este caso se encuentran las comarcas del Penedès y Barcelonès, en las que el rechazo mayoritario alentado por los socialistas puede obligar al Consell Executiu a enviar una nueva propuesta de demarcación, puesto que los mu-

nicipios que se oponen suman más la adscripción responde a la oposición expresada por localidades que abogan por una comarca nueva, si bien su propuesta ha sido secundada insuficientemente.

Sin respuesta oficial

Santa Coloma de Queralt promueve la creación de la Baixa Segarra, que englobaría a los municipios de la Segarra incluidos en la Conca de Barberà, aunque el testigo sólo ha sido recogido por Les Piles, Savallà del Comtat y Vallfogona de Riucorb, según los últimos datos oficiales. Ponts, por su parte, persigue la creación del Mig Segre, aunque se desconoce oficialmente aún cuál es la respuesta de los municipios inmediatos.

Prats de Lluçanès y Oristà son los únicos municipios que avalan el Lluçanès, a falta de sólo dos propuestas locales, mientras que Olost, Perafita, Sant Agustí de Lluçanès y Alpens, los otros posibles pueblos interesados, han optado por decir sí inicialmente a la comarca de Osona.

La denominada por algunos Selva Marítima, que agruparía a las localidades costeras en el límite entre las provincias de Barcelona y Girona, sólo ha contado con los apoyos de Blanes y Tordera (cuya propuesta ha entrado fuera de plazo), mientras que el resto de lo-

calidades (Malgrat, Palafolls, Lloret y Tossa) han dado su aprobación a la comarca que se les asignó. El Baix Montseny sólo dispone del sostén de Sant Celoni y Campins, según los últimos datos oficiales.

Una de las iniciativas que ha tenido menos éxito ha sido la del Cardener, que ha sido impulsada sólo por Cardona (adscrita al Bages). La Granadella ha sugerido ser capital de lo que considera "las verdaderas Garrigues" y ha logrado el apoyo de Llardecans.

Y Terrassa ha planteado dividir el Vallès Occidental con poca fortuna. La corporación egarense sugería partir esta comarca en dos para regentar la capitalidad del Vallès Occidental, mientras que a Sabadell se cedía la primacía del Vallès Central. En su área de influencia, Castellbisbal se ha opuesto a la actual delimitación del Vallès Occidental. Sant Cugat y Rubí se desmarcaron de la propuesta de Terrassa.

Numerosas propuestas de cambio

Un numeroso grupo de municipios han pedido cambiarse de comarca. Masquefa (Anoia) pide de las dos quintas partes del total de sus comarcas. En ambas demarcaciones, la decisión política ha primado sobre los argumentos económicos o sociales, sobre los que han basado su propuesta el resto de municipios que preten-

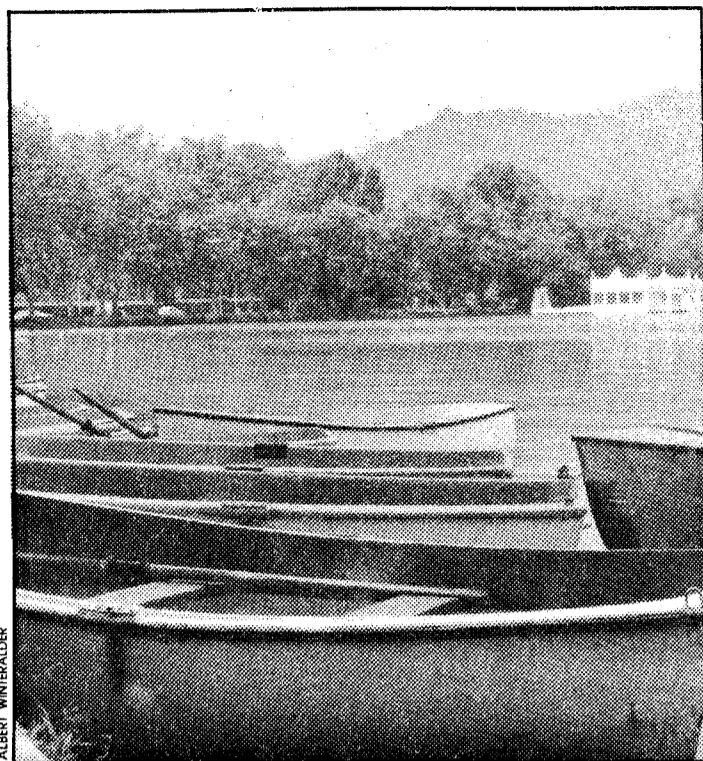

Banyoles puede ser la capital de una comarca nueva

den crear una nueva demarcación.

La propuesta de creación de la comarca del Penedès, que uniría las actuales comarcas del Alt y Baix Penedès y Garraf ha recibido el apoyo de los ayuntamientos de Vilafranca del Penedès, El Vendrell, Sant Quintí de Mediona, Castellví de la Marca, El Montmell, l'Arboç, La Granada, Vilobí

del Penedès, Santa Margarida i els Monjos, Castellet i la Gornal y Santa Oliva. Seis de estos municipios pertenecen al Alt Penedès, cuatro al Baix Penedès y uno al Garraf.

En el Barcelonès, de los siete municipios sólo uno ha contestado afirmativamente, Santa Coloma de Gramenet. Sin embargo, los argumentos de cada uno de los municipios son sustancialmente diferentes. Mientras Sant Just y Esplugues pretenden integrarse al Baix Llobregat, el resto de ayuntamientos (Barcelona, l'Hospitalet, Badalona y Sant Adrià) no acompañan su rechazo con una alternativa muy definida, aunque propugnan un área metropolitana, igual que Montgat, que se niega a pertenecer al Maresme.

En el Baix Llobregat, Cornellà y Sant Joan Despí y Gavà han dicho que no aceptan estar en esta comarca si no se incluyen en ella Sant Just Desvern y Esplugues. Otros cinco municipios, Olesa, Esparraguera, Sant Esteve Sesrovires, Abrera y Collbató quieren que se constituya una nueva comarca, el Baix Llobregat Nord, a la que se adscribirían Els Hostalets de Pierola y Masquefa. La capital de esta nueva comarca sería Martorell.

Girona, Salt y Sarrià son favorables a la creación de una comarca gerundense metropolitana, y Palafrugell quiere comarca propia.

A. C./J. V. A.

Antoni Bayona propone agilizar el estudio de las probables demarcaciones de nuevo cuño

Antoni Bayona, uno de los redactores de la LOT, aseguró ayer que las propuestas de creación de nuevas comarcas que cuentan con un amplio consenso, como el Pla d'Urgell, Banyolí y Alta Ribagorça, deberían estudiarse inmediatamente, de manera que fuera posible que la formación de los consejos comarcales coincidiera con la aprobación de estas comarcas nuevas.

Bayona "señaló que esto podría ser posible si las comisiones Jurídica Asesora y de Delimitación Territorial (que han de estudiar la posible modificación del mapa comarcal) trabajan con una cierta agilidad". Este redactor de las leyes de ordenación territorial afirmó, por otra parte, que "el resultado de la

consulta realizada por la Conselleria de Governació permite pensar que no estábamos equivocados al partir de una patrón anterior".

Bayona realizó estas declaraciones en el primer debate de las jornadas sobre la ordenación territorial que, organizadas por la Conselleria de Governació, se iniciaron en el auditorio de Banca Catalana.

Antoni Bayona aseguró que "la ley debe desarrollarse a partir de ahora en el sentido de delimitar las competencias de cada una de las administraciones". Preciso que "lo que carece de todo sentido es que se nos diga que la desaparición de la CMB va a producir la pérdida de servicios en su área".

Bayona negó las afirmaciones

socialistas que sostenían que competencias de la CMB como las de medio ambiente quedarían "huérfanas". Manifestó que "es falso que se diga que esta cuestión quedará desatendida porque las competencias de medio ambiente quien las tiene en realidad es la Generalitat".

En las jornadas, se desarrolló un debate entre los portavoces de los diversos grupos parlamentarios de la Cámara catalana en el que apenas se reveló nada nuevo.

Bassols reveló que ocho municipios han entregado fuera de plazo su respuesta en la consulta sobre su integración en la comarca. La ley determina que si un ayuntamiento responde fuera de plazo su contestación se da por afirmativa.

APROBADO

75.000 PTAS. POR TU COCHE ESTE COMO ESTE.

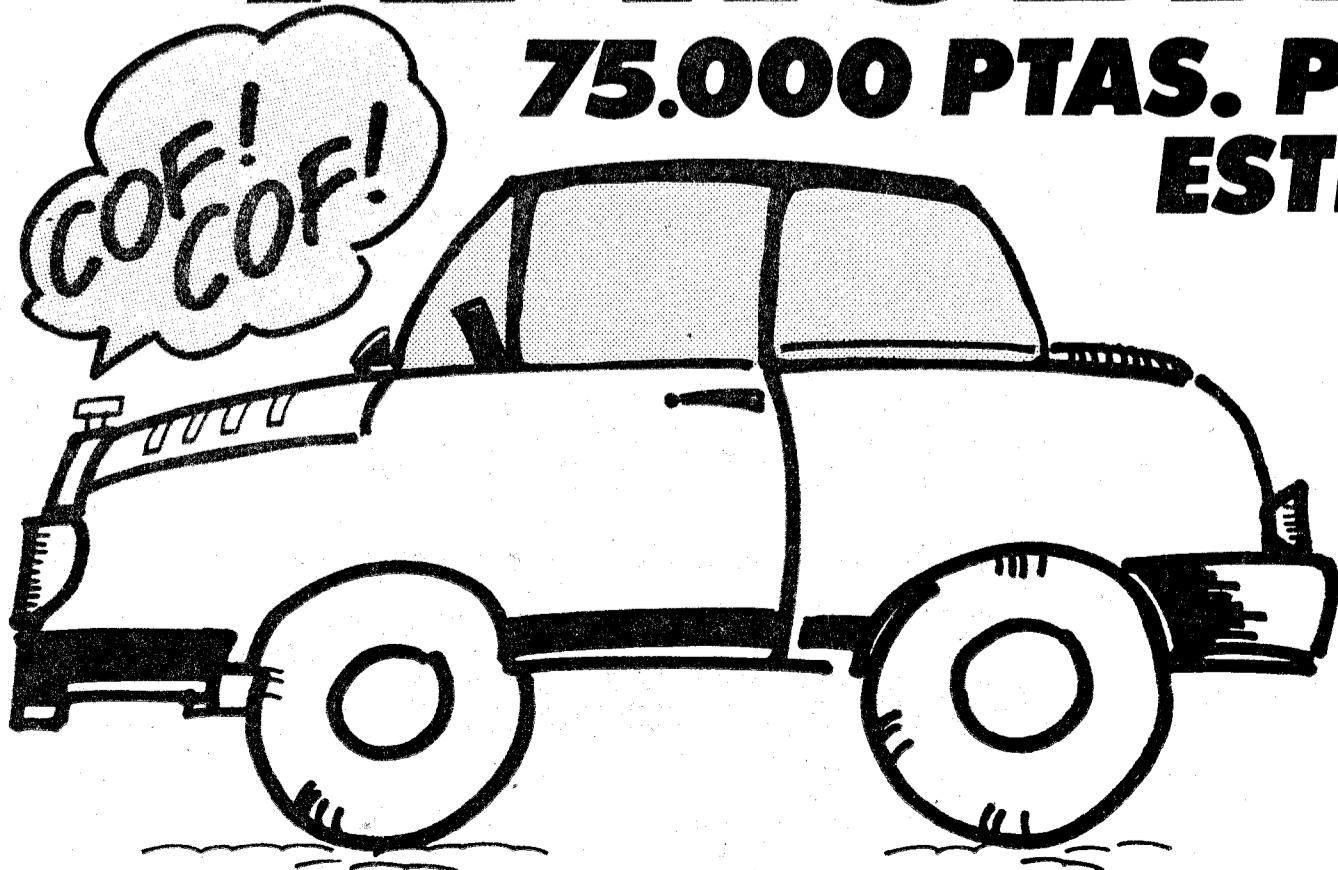

Tu Concesionario Seat te paga por tu coche usado 75.000 ptas. como mínimo. Para que te compres un Marbella o un Ibiza Street. O 40.000 ptas. por la compra de cualquier otro modelo Seat.

Ir a la facultad o llevar a los niños al cole ahora es más fácil. Con Seat.

Además, si lo financias con Fiseat, tendrás doble ayuda.

SEAT