

# El Gironès i la Garrotxa lideren la recollida selectiva

Encapçalen el rànquing del 2016 a les comarques gironines, però no arriben a l'objectiu europeu per al 2020 del 50% dels residus

A l'Alt Empordà, el Pla de l'Estany i la Selva l'índex és més baix que el 2015

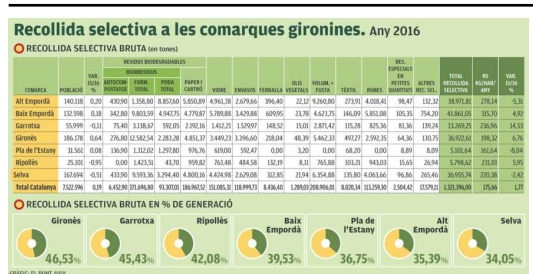

El Gironès (46,53%) i la Garrotxa (45,43%) són les dues comarques de la demarcació que lideren la recollida selectiva de residus i s'aproximen en percentatges a l'objectiu europeu del 50% del total dels residus, fixat per a l'any 2020. Així figura en les dades de generació de residus municipals a Catalunya durant l'any 2016, que ahir va presentar el director de l'Agència de Residus de Catalunya (ARC), Josep Maria Tost.

El Gironès i la Garrotxa lideren la recollida selectiva  
Foto: Arxiu.

En el rànquing de recollida selectiva bruta, a la demarcació destaca

en tercera posició el Ripollès (42,08%), mentre que per sota del percentatge del 40% se situen la resta de comarques: el Baix Empordà (39,53%), el Pla de l'Estany (36,75%), l'Alt Empordà (35,39%) i la Selva (34,05%). Les comarques gironines s'inclouen en el gruix de 29 comarques de tot Catalunya que tenen percentatges de recollida selectiva superiors al 30% però inferiors al 50%. Només set comarques han assolit o superen aquest objectiu. El rànquing el lidera Osona, amb un 59,92%, i la segueixen el Pallars Sobirà, la Terra Alta, el Moianès, el Montsià, la Segarra i la Conca de Barberà.

En tres comarques de la demarcació ha disminuït el percentatge de recollida selectiva bruta. Són el Pla de l'Estany (-8%), l'Alt Empordà (-5,31%) i en menys mesura la Selva (-2,42%).

Dades globals Segons l'informe presentat ahir pel Departament de Territori i Sostenibilitat, les xifres indiquen un lleuger repunt el 2016 respecte a l'any anterior. L'any passat es van generar 3,7 milions de tones, que corresponen a 1,36 quilos de deixalles per habitant, mentre que el 2015 se'n van generar 1,35. A les comarques gironines, com és habitual a les de costa, els índexs són més alts per l'efecte turístic. Les encapçala el Baix Empordà, amb 2,19 quilos per habitant, seguit de prop per l'Alt Empordà, amb 2,15 quilos per habitant. Són els índexs més alts de tot Catalunya, només superats per la Val d'Aran (2,69). També destaca la Selva, amb 1,77. L'índex més baix correspon a la comarca del Gironès (1,17), seguida del Pla de l'Estany (1,28). Una mica per sobre de la mitjana catalana se situen la Garrotxa (1,41) i el Ripollès (1,50). Paper, vidre i envasos Quant al tipus de deixalles de la recollida selectiva, destaquen les tones recollides de paper i cartró a l'Alt Empordà (5.850), la xifra més alta de la demarcació si ho comparem amb les 976 tones recollides al Pla de l'Estany; s'ha de tenir en compte, però, la variable de la població total de les dues comarques: 31.000 habitants al Pla de l'Estany i més de 140.000 a l'Alt Empordà. Pel que fa al vidre, al Baix Empordà és on més se n'ha recollit (5.789 tones), seguit de l'Alt Empordà (4.961) i la Selva (4.424). El rànquing d'envasos el lidera el Baix Empordà (3.429 tones), seguit del Gironès (3.396). El Pla de l'Estany (592) i el Ripollès (484) són les comarques que menys tones d'envasos han recollit a través de la recollida selectiva, però s'ha de tenir en compte la variable de la població. Quant a residus biodegradables destaca l'autocompostatge a l'Alt Empordà (430 tones), la Selva (433) i el Baix Empordà (342).

Publicat a:

-El Punt Avui. Comarques Gironines 02-08-2017 Pàgina 14

Font del document:

<http://www.elpuntavui.cat/territori/article/11-mediambient/1207951-el-girones-i-la-garrotxa-lideren-la-recollida-selectiva.html>