

LA REVISTA DE LA VALL D'ARO

# EL CARRILET

Bones  
festes

Exclòs Préstec

Núm. 69 — NADAL 1995 — 225 Pàg.

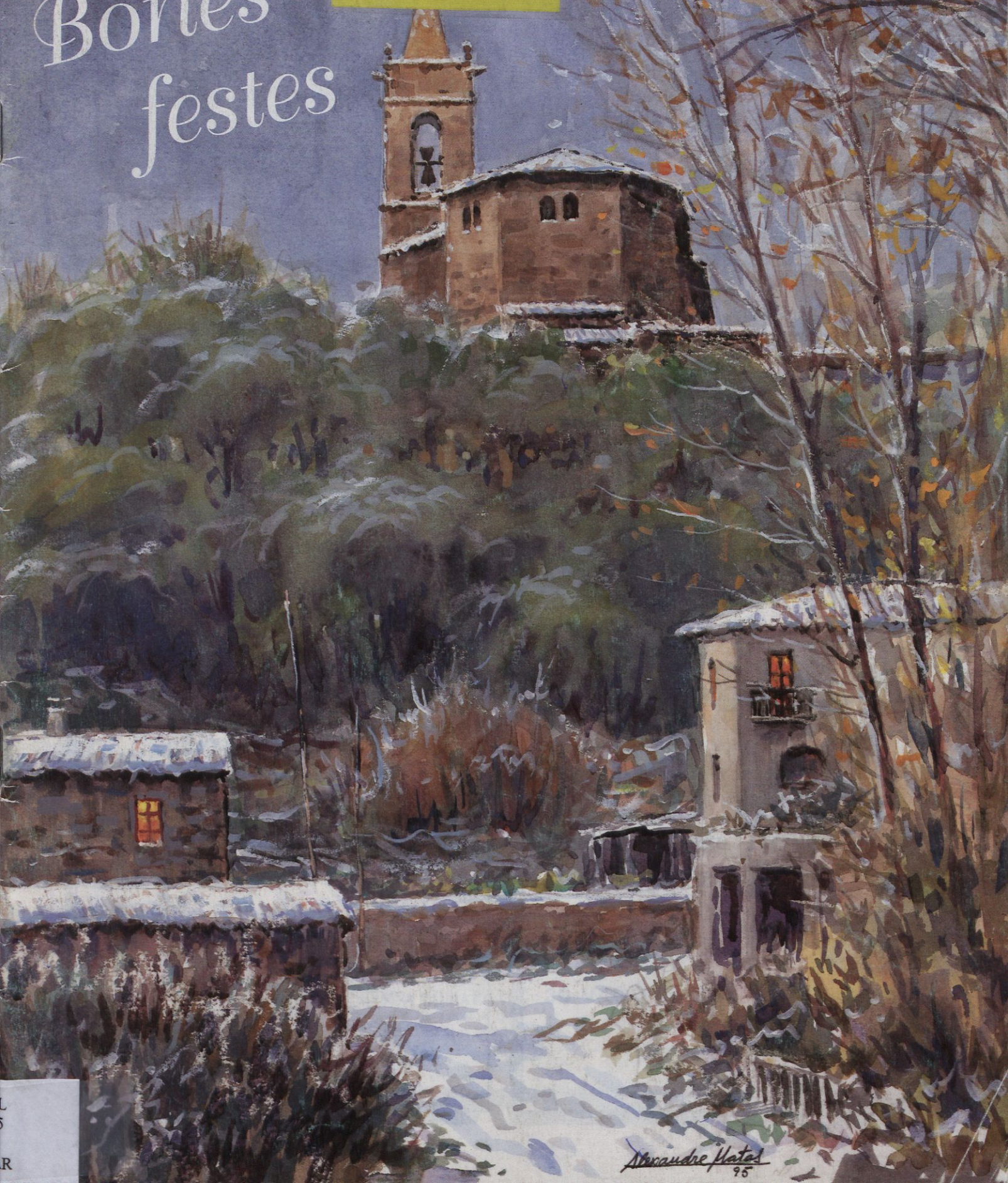



**Residència Geriàtrica *SANT MARTÍ***

Descans tercera edat. Assistència mèdico-sanitària. Ideal per a curtes i llargues estades.  
Convalescències. Cures de repòs. Jardins amplis. Equip mèdic especialitzat.

**RESIDÈNCIA GERIÀTRICA «SANT MARTÍ»**

C/. Dr. Vilaseca, 39 - Tels. 65 08 07 - 65 15 57  
17251 CALONGE - Costa Brava (Girona) España

**super avui**

**Pericay**

**L'amabilitat i l'assessorament  
del botiguer d'avui**

Ctra. Sant Feliu, 11  
PLATJA D'ARO

**+ CENTRE VETERINARI**

*Dra. PLANDIURA      Dr. J. A. ALBÓ*

MEDICINA INTERNA	CIRURGIA
ANÀLISIS CLÍNICS	CARDIOLOGIA
INSEMINACIÓ	RADIOLOGIA
VACUNACIONS	MICRO-XIP
HOSPITALITZACIÓ	ECOGRAFIES

**Urgències i visites a domicili 24 h.**  
**Telf. 82 20 25**

Tots els dies matins d'11 a 1'30  
tardes de 6 a 8'30  
Diumenges d'11 a 1'30

C/. Sant Pere, 8 - SANT FELIU DE GUÍXOLS

Per una vegada, deixarem de banda el trascendentalisme que envolta les editorials d'aquesta casa, per desitjar-vos que passeu unes bones festes de Nadal i un feliç any 1996.



# Bones Festes

## EL CARRILET

**COLLECTIU DE REDACCIÓ:** Cecilio Blanco, Josep Mir, Pere Barreda, Joaquim Hornos, Hermínia Esteve.

**COLLABORADORS:** Grup Parroquial Els Joves.

**DISSENY:** Grup Graf.

**PORTADA:** Alexandre Matas.

**FOTOS:** Joaquim Hornos, Foto-Flash.

**REDACCIÓ:** Avda. de la Platja, s/n. (antiga Creu Roja)  
CASTELL D'ARO

**ADMINISTRACIÓ, SUBSCRIPCIONS i PUBLICITAT:** EL CARRILET, edicions i publicitat, S.L. - Tels. 82 06 84 / 82 64 19 - Fax 82 64 19 - Apartat 107 - 17250 PLATJA D'ARO.

**DIPÒSIT LEGAL:** GI-292-87 - Grup Cultural "EL CARRILET" - Apartat 107 - 17250 PLATJA D'ARO

**IMPRESSIÓ i FOTOCOMPOSICIÓ:** GRAFICOLOR - Carrer Barcelona, 82 - 17820 BANYOLES

Preu subscripció anual (11 números): 2.500 PTA.

Membre de l'ASSOCIACIÓ CATALANA DE PREMSA COMARCAL EL CARRILET no es fa responsable necessàriament de l'opinió que expressin els articles signats. Es permet la reproducció total o parcial dels articles, esmentant-ne la procedència.

### 1 PORTADA

### 4 REPORTATGE

L'abocador de Solius.  
Entrevista a tres bandes.

### 8 COMERÇ I TURISME

ASSOCIACIÓ D'EMPRESARIS DE  
CASTELL-PLATJA D'ARO i S'AGARÓ.

### 10 POLÍTICA

Opinen els partits: L'economia de l'Ajuntament.  
Santa Cristina d'Aro.

### 12 REPORTATGE

Inaugurat el circuit de mini-trens.  
Castell d'Aro.

### 14 REPORTATGE

Més serveis socials. Creu Roja.

### 19 ESGLÉSIA

El per què d'els Joves.

### 20 CRÒNICA

### 22 EL SAFAREIG

### 23 CULTURA

El patrimoni cultural de Xevi.

### 24 PORTADA

Alexandre Matas. Autor de la portada.

### 25 CASA DE LA VILA

Castell-Platja d'Aro:  
Ple del 29 de novembre.

### 26 L'APARADOR

Trens i pluges.

### 28 AGENDA

### 30 VAGÓ DE CUA

Demografia.  
Calendari-refranyer de desembre.



# L'ABOCADOR DE SOLIUS

Entrevista a tres bandes

L'abocador de Solius és un tema que continua preocupant molta gent pel fet que està ubicat prop del naixement del Ridaura, la qual cosa suposa que el riu estigui contaminat pels lixiviats que es filtren malgrat les mesures de protecció endegades pel Consorci que gestiona l'abocador.

**EL CARRILET**, conscient del problema, continua insistint en el tema, enguany mantenint un canvi d'impressions amb tres persones molt preocupades en la recerca d'una solució d'una font de contaminació de tota la vall. Són els senyors Roselló, Rosés i Ferrer.

**Comencem fent un resum sobre els inicis de l'abocador.**

*Ferrer.* Es va constituir per l'acord de tres municipis, és clar, però el més important de tot és que la conca del Ridaura està amenaçada per tres punts i tots de gairebé igual gravetat: l'aqüífer està amenaçat per la marina de Platja d'Aro, per la depuradora i l'abocador. Però ens centrarem en l'abocador perquè és un contaminador important.

*Roselló.* És que l'abocador, al marge que funcioni bé o no - cosa que és molt discutible car només cal fer una ullada a la zona - el que realment preocupa més és que estigui fet a la capçalera del riu, que és l'únic que tenim a la vall, que ens subministra l'aigua i que està exposat a les sruites de lixiviats que sempre hi ha. Nosaltres havíem seguit la riera que passa just sota l'abocador i que aboca al riu i només s'havia de gratar una mica, tres dits, i la sorra sortia de color negre, i tenim fotos!

*Ferrer.* Tots els que estem aquí hem fet l'experiència. Hi ha una altra dada: en aquella riera tots els arbres moren, no es veu al voltant ni un ocell, res que visqui, fa basarda veure aquell pobre affluent del riu.

*Roselló.* I tant, perquè quan arribes a la confluència de la riera amb el Ridaura s'hi torna a trobar insectes, granotes, etc., és a dir, torna a haver-hi vida. Recordo una xerrada a la televisió local amb l'Albert Vilalta que contava les excel·lències de l'abocador i li

vam respondre que no cal ni tan sols fer anàlisis, només fent el recorregut és suficient, ja és veu el que hi ha. A part que els anàlisis que hem fet no són molt complets perquè no s'han analitzat els metalls pesats com el mercuri, el plom, etc.

**Quan es va fer aquest abocador, no va haver-hi oposició per part de ningú, va ser dit i fet! Va aixecar la veu algú?**

*Rosés.* Pràcticament només Esquerra Republicana, sempre s'ha mostrat contrari i ha publicat molt sobre el tema, fins i tot ens han arribat a amenaçar però potser això no és el més important, el més greu és que de totes les denúncies que hem fet, cap s'ha tingut en compte. Passa que el procés d'aquest abocador no segueix les normes que cal respectar. El procediment inicial es va importar d'Alemanya però una vegada aquí es va adaptar a les possibilitats locals. Diuen que l'abocador és d'alta densitat però no és així i això vol dir que a mesura que es deixen les deixalles es crea més problema perquè primer de tot cal una pavimentació de la base que és primordial i no es va fer, simplement es va fent una muntanya de deixalles la qual cosa provoca, és clar, uns líquids que anaven a parar directament al riu. Com que ja no era possible fer l'operació de pavimentació, van fer unes bosses de recollida d'aquests líquids de la manera que van poder perquè els sortien per tota arreu.

**Així, el projecte se'ls va escapar de les mans...**

*Roselló.* Sí, per descomptat, a més que, en un principi, es va fer per donar servei a Sant Feliu, Santa Cristina, Castell i Platja d'Aro i Llagostera, després ja va venir a abocar-hi Girona i en anar creixent les deixalles el problema es feia més gros i



Els tres entrevistats.

aleshores es va *controlar* millor, però no s'havien pres aquelles mesures inicials i en sortir aquests líquids que anaven al riu, provocant pudors i fang, fou quan decidiren fer les basses per recollir-los cosa que s'ha aconseguit en part però, és clar, n'hi ha d'altres que es filtren en el subsòl contaminant el riu, cosa que sabem pels anàlisis que hem fet, a part dels que hauríem de fer sobre els metalls pesants. Quant a l'aspecte de la tècnica, és a dir, del seguiment de l'alta densitat, consisteix en una capa de deixalles que es cobreix amb una capa de terra la qual fa d'esponja dels líquids que és descomposen.

*Ferrer.* Deixeu-me introduir un parell de conceptes. Un és que tota explicació seria vàlida si el lloc triat fos bo, que cosa que en aquest cas no és així i encara que s'hagués aplicat correctament la tecnologia el lloc no és el més idoni ni de bon tros. I l'altre és que, des l'inici de l'abocador, es constituí un organisme supramunicipal que s'anomenà Consorci de la Conca del Ridaura, per tant, fins i tot el nom és equivocat ja que el que en principi havia de ser un consorci format pels ajuntament abans esmentats, com que ells sols no el podien gestionar, van donar cabuda a tothom, i en quatre o cinc anys ja venien quantitat de municipis a deixar les deixalles, una trentena ben bé, i a hores d'ara no se sap ben bé quins són i el que deixen.

*Rosés.* I això no és res, nosaltres tenim constància que s'han abocat residus industrials. Sabem concretament, per esmentar un exemple, d'una fàbrica de Celrà que es dedica a reciclatge de tota mena de productes i que hi aboca, per tant, podem imaginar tot el que ens arriba, de tots colors i olors.

*Ferrer.* Exacte, ara ens arriba de tot i per postres, com que no poden o no saben gestionar-ho, ho han donat a una empresa de Lloret.

*Rosés.* La Generalitat també forma part actualment del Consorci.

**I la Generalitat ho dona tot per correcte?**

*Ferrer.* La Generalitat el considera un abocador modèlic.

**Els terrenys són comunitaris?**  
El terreny és de Llagostera, del

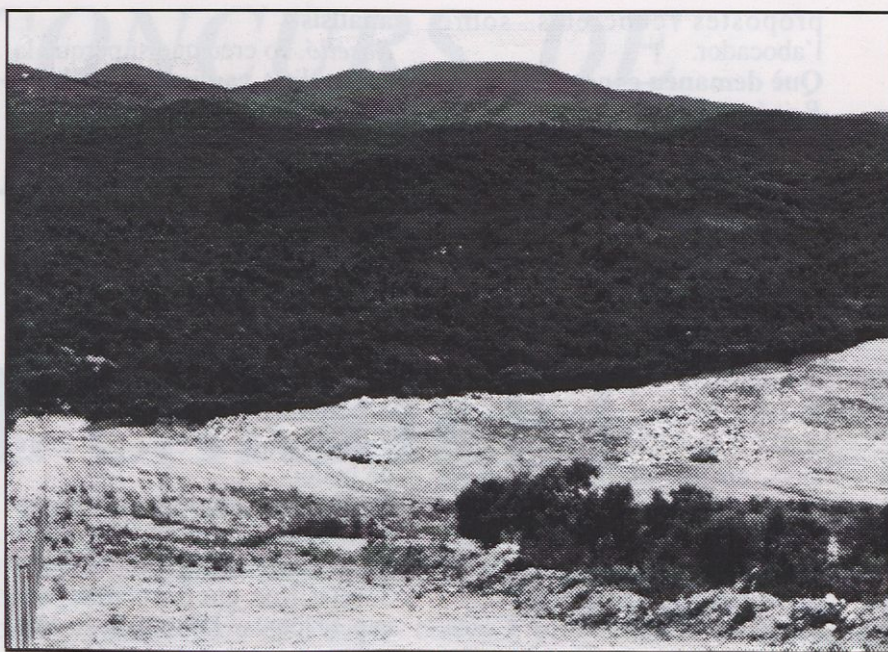

*Un aspecte de l'abocador fa uns anys.*

seu Ajuntament, malgrat que es diu abocador de Solius.

**Hi ha un projecte per construir una carretera nova i enquitranada. Que n'opineu?**

*Rosés.* Ja sabem per on ha de passar i com que és un negoci per l'empresa que ho porta, es farà el que calgui. Els municipis no hi guanyen res però l'empresa que fa la gestió, sí.

*Roselló.* I com que no se'ls exigeix un mínim d'eficàcia, van fent la seva.

**Pel que dieu, aquí ningú els controla gairebé gens?**

*Ferrer.* Exacte. Hi pot anar a abocar tothom qui vulgui, pagant -és clar- l'únic control és el de caixa.

**La Generalitat, doncs, no es preocupa que hi ha hagi una supervisió i un control de qualitat de l'abocador, o els que es fan no són suficients?**

*Ferrer.* Per descomptat que no són suficients ni molt menys! Si va un senyor a abocar-hi la porqueria més gran del món, cap problema!, *vostè pagui* i ja n'hi ha prou.

*Roselló.* El que demanem és perquè l'Administració des dels municipis no fan cas de les nostres denúncies, fetes, fins i tot, en els mitjans de comunicació. Per què no es fa cas de tot això? Aleshores, arribem a la conclusió que fer un abocador nou suposa un cost polític i, per tant, no en volen fer de nous i els que paguem les conseqüències som els que ja en tenim. Perquè torno a dir que, si l'abocador no fos allà on és, el

problema no seria tan gros i no hi ha manera que cap comarca accepti un nou abocador.

*Rosés.* El cas és que ni la comarca del Gironès ni la del Baix Empordà tenen abocador propi, per tant, em fa molta por que aquest que està a la frontera de les dues comarques arribi a ser-ho, malgrat que pràcticament ja ho és.

*Roselló.* Agreujat pel fet que s'hi llencen materials orgànics i de tota mena. I us puc dir que, fins i tot, ens porten deixalles de França.

**Ho sabeu amb certesa?**

*Roselló.* Hi ha veïns que han vist camions francesos.

**Penseu que seria bo formar un grup heterogeni compost per gent interessada en el tema, experts en el tema de residus urbans, regidors de sanitat dels municipis, gent afectada directament, a fi de constituir una plataforma per tal de buscar i trobar solucions a aquesta problemàtica?**

*Roselló.* A mi em sembla que seria molt interessant.

*Ferrer.* Sí, em sembla molt bé. El que passa i que a mi em preocupa, és que ja s'ha parlat molt i a hores d'ara caldria fer un grup constituït per diverses entitats serioses que tinguessin més pes i unes propostes molt concretes.

*Rosés.* Sí, per descomptat. Nosaltres, el grup d'Esquerra Republicana, ja tenim un escrit preparat per entrar-lo als cinc ajuntaments del Consorci amb

propostes concretes sobre l'abocador.

**Què demaneu concretament?**

*Rosés.* Les raons que hem exposat. Però també em semblaria molt encertada la proposta que has plantejat, és a dir, aconseguir constituir un grup de diverses entitats i despolititzar ja que sabem que els polítics no sempre van pel mateix cantó i això de vegades perjudica.

*Roselló.* En una visita que va fer aquí l'Àngel Colom ara farà tres anys, en lloc de dur-lo a veure monuments, el vam portar a veure l'abocador, i suposem que va haver-hi una trucada al president de la mancomunitat i alcalde de Llagostera, sr. Cases, i ja ens esperava. Va pretendre vendre el producte d'un abocador modèlic i controlat i que no tenia pèrdues fins que li vam demostrar tot el contrari. Aleshores, des d'Esquerra es va fer un manifest al Parlament però ens han sortit per la tangent i finalment res de res.

**Creieu necessari fer més**

**anàlisi?**

*Roselló.* Jo crec que sí perquè la Generalitat va dient que ells en fan sovint i que els surten bé. Nosaltres no els hem vist mai. Els mossos d'esquadra van venir l'any 1992 i en dues ocasions van agafar mostres però no ens han comunicat els resultats. I en la darrera visita que vam fer a l'abocador, el gerent de l'empresa ens va fer fora de males maneres així és que aquesta gent se sent tan poderosa que es creu per sobre de la llei.

*Rosés.* Una altra cosa. Un cop vam agafar fang de dos o tres llocs diferents, els vam enviar a Sanitat i no ens ha arribat mai cap resposta. D'això ja fa tres anys.

**Pel que sembla us heu cansat de fer coses i de lluitar. Esteu decebuts de les respostes?**

*Roselló.* Doncs sí, perquè les poques respostes que hem tingut han estat per dir que tot és correcte i que funciona de primera. Així és que haurem de fer una plataforma més idònia,

fer més anàlisi, etc. Potser hauriem de tornar a fer feina i a intentar-ho de nou.

Els senyors Rosés, Ferrer i Roselló viuen tots tres a Santa Cristina i com hem pogut comprovar, els ha preocupat el problema existent per l'abocador de Solius, un problema del que tots hauriem de tenir també cura i una mica de preocupació, car a tots els veïns de la vall ens afecta. Desitgem que la vostra tasca no s'hagi fet en va i que s'asolexi tot el que voleu per la nostra vall que és part del nostre entorn i de la nostra natura.

**Hermínia Esteve**

**MI LIBRO** crea la teva pròpia biblioteca.  
Atreix-te a ser un dels nostres protagonistes.

Nom  
i cognoms  
del nen/a

Edad

Població

Amics

Dedicatòria

**EL MILLOR REGAL  
D'AQUESTES FESTES**

**Per encàrrecs:**

**St. Feliu de Guíxols**

- Llibreria "La Guineu"
- Llibreria del Puig
- Repro-Sol
- Festa i Paper
- Llibreria Clavé

**Sta. Cristina d'Aro**

- Video Club l'Estel
- Video Club Sta. Cristina
- Papereria de Sta. Cristina

**Platja d'Aro**

- Fotos Julian
- Interpress



# I CONCURS DE PERIODISME JOVE EL CARRILET

Amb motiu de la celebració del IV Congrés Nacional de l'Associació Catalana de la Premsa Comarcal a celebrar el proper mes de maig a Platja d'Aro, La Revista de la Vall d'Aro **EL CARRILET** -com a publicació organitzadora de l'event- convoca el I Concurs de Periodisme Jove adreçat a tot el jovent.

## TEMA

Reportatge periodístic en llengua catalana sobre temes i fets de la Vall d'Aro.

Els treballs es podran fer individualment o en grup, es aconsellable incloure fotografies o dibuixos i hauran de tenir un component d'actualitat. Les entrevistes només seran acceptades com a complement d'un treball.

L'extensió màxima serà de tres pàgines DIN A-4, a màquina o ordinador, a doble espai i per una sola cara.

## NIVELLS

S'estableixen dos nivells:

- Nens i nenes de 8 a 12 anys (**Premi A.C.P.C.**).
- Nois i noies de 13 a 16 anys (**Premi EL CARRILET**).

## PREMIS

Els primers premis seran obsequiats amb un trofeu, un lot de llibres i un regal a concretar en el proper número de la revista.

Els segons premis obtindran un lot de llibres i un regal a concretar en el proper número de la revista

Tots els participants rebran un obsequi.

A més, **EL CARRILET** publicarà un número especial que recollirà tots els treballs presentats o una selecció en cas que la participació sigui molt nombrosa.

## PRESENTACIÓ I TERMINI

Els originals es podran lliurar en els següents punts:

- Secretaria del Col.legi Vall d'Aro.
- Secretaria de les Escoles Públiques de Santa Cristina d'Aro.
- Oficina de Turisme de Platja d'Aro.
- Biblioteca de Santa Cristina d'Aro.
- Llanes Rosa Maria (Av. Catalunya, 26) de Sant Feliu de Guíxols.

S'hi haurà de fer constar el nom i cognom de l'autor o autors, l'adreça i telèfon de contacte i l'edat. Per a més informació: telèfon **82 06 84**. El termini de presentació acaba el **30 de març de 1996**.

## JURAT I LLIURAMENT

Estarà format per cinc persones, una de les quals serà el president de l'Associació Catalana de la Premsa Comarcal i una segona, membre de l'equip de redacció de la revista **EL CARRILET** que actuarà com a secretari. La identitat dels restants membres es donarà a conèixer oportunament.

Els premis es faran públics el 23 d'abril, dia de Sant Jordi, i es lliuraran el dia 10 de maig de 1996 a la sala d'actes del Centre l'Avenir Fanalenc de Platja d'Aro.

# ASSOCIACIÓ D'EMPRESARIS DE CASTELL-PLATJA D'ARO i S'AGARÓ

## ■ CÀLCULS DEL PETIT EMPRESARI

Dues són, bàsicament, les fórmules que els empresaris (persones físiques) tenen per determinar els seus rendiments: l'estimació directa, és a dir, el càlcul del benefici mitjançant la resta d'ingressos i despeses fiscalment deduïbles (amb tot allò que comporta de comptabilitat, etc.) o la fórmula d'estimació objectiva, molt més senzilla en la determinació i menys complicada en les demés qüestions.

Doncs bé, la data del 30 de novembre marca una cita ineludible. És el límit d'aparició de l'ordre que regularà les activitats subjectes al règim d'estimació objectiva per signes, índexs o mòduls en l'IRPF i, coordinadament, subjectes al règim simplificat de l'I.V.A.

La nova ordre, encara en projecte, no ve exempta de polèmica. Així és, malgrat que els càlculs mitjans estimen una pujada que no arriba al 3% (per tant, inferior a la inflació prevista) el cert és que moltes activitats veuran augmentat el seu rendiment per sobre del 4,5%. En no haver-se publicat la norma en el BOE encara s'és a temps de rectificar. Ja veurem.

Entrant en matèria, anem a analitzar les novetats que ens aquests temes se'ns anuncien.

La primera qüestió a destacar és, curiosament, que per al proper any no s'incorporarà cap nova activitat a aquest règim. En qualsevol cas, estem convençuts que aquest sistema de determinació de rendiments es veurà ajustat per intentar corregir defectes que s'han apreciat en la seva aplicació. En aquest sentit apunten unes modificacions que s'introdueixen en les magnituds que exclouen de l'aplicació del règim.

Com s'ha de recordar, no es pot aplicar aquest sistema quan en les activitats se supera determinada quantitat d'em-

pleats. Així, el comerç minorista de fruites, verdures, hortalisses i tubercles o de carn i despulles, abans restaven exclosos quan excedien de sis empleats i ara ho estaran quan passin de cinc, igualment com el comerç minorista de peix, el de qualsevol mena de productes alimentaris i de begudes. El comerç minorista de qualsevol mena de productes alimentaris i begudes passen de cinc a quatre empleats.

Però on més es notarà la diferència serà en les activitats de restaurants i cafeteries, de tal manera que els restaurants, tant els de dues forquilles com els d'una, passen de 12 a 10 empleats com a límit: per la seva banda, les cafeteries restaven excloses en més de 12 empleats i passaran a restar excloses quan passin de 8, mentre que els cafès i bars de categoria especial i altres cafès i bars, passen de 10 a 8 empleats. Recordarem que el personal empleat a què es refereix la possible exclusió es determinarà per la mesura ponderada de l'any anterior, i s'hi inclourà tant els assalariats com els no assalariats i entre aquests, el titular.

Com es veu, una part de les persones que exerceixen aquestes activitats, resten excloses. Aquesta és una dada més a tenir en compte.

Les instruccions per a l'aplicació dels signes, índexs i mòduls en l'IRPF amb prou feina presenten aspectes nous. La novetat surt en funció del tamany del municipi on s'exerceixi l'activitat. Fins ara, si eren municipis de menys de 2.000 habitants, l'índex era del 0,75. Per al proper exercici, si és un poble de menys de 2.000 habitants, l'índex passa a ser del 0,70 i si està entre 2.000 i 5.000 serà del 0,75.

També, l'índex corrector d'excés (el que s'aplica a les quantitats que sobrepassen de les delimitades per la norma) patirà una modificació a l'alça,

en passar de l'1,25 a l'1,30, tot i que la quantia a partir de la qual s'aplica l'índex, s'ha actualitzat. En definicions comunes s'inclourà el concepte de longitud de barra, entenent-se per barra el mostrador on se serveixen begudes i aliments.

Per acabar, destacarem el manteniment dels incentius a les activitats de nova creació. D'aquesta manera, el rendiment net podrà reduir-se en un 20% en el cas de determinades empreses, quan es donin unes determinades circumstàncies (activitats començades entre el 31.12.93 i el 31.12.94, que no siguin activitats de temporada que n'hagin dut a terme anteriorment, amb una altra titularitat i que es facin en un local exclusiu) i sent novedós el fet que aquesta reducció serà aplicable als pagaments fraccionats.

Una bona notícia per als joves agricultors en el mateix sentit indicat, és que podrien reduir el rendiments de la seva activitat agrària en un 25% en els exercicis següents a la seva primera instal·lació d'una explotació prioritària a l'empara d'allò previst en la Llei de modernització de les explotacions agràries, sempre que acreditin la realització d'un pla de millora de l'explotació. Com hem vist, poques novetats se'ns presenten. Tot i això, sembla apreciar-se, un cert re-enfoc del règim, el que podrem anar comprovant amb el pas del temps.

De qualsevol manera, és temps de càlculs i de decisions per saber si els empresaris han de renunciar o no a l'aplicació del sistema.

## ■ L'INEM NO TORNARÀ LES QUOTES PAGADES PER SOCIS-ADMINISTRADORS

El llarg conflicte referent a les quotes pagades per les persones que són alhora socis i administradors de la societat, i que foren obligades a canviar de



règim de la Seguretat Social (del general al d'autònoms), ha passat una nova etapa en desestimar l'INEM tots els recursos d'alçada? presentats pel col·lectiu afectat. Les persones que es troben en aquesta situació, més de 7.000, han començat a rebre els escrits desestimatis i l'INEM contestarà un per un tots els afectats durant els propers tres o quatre mesos.

Com es recordarà, el conflicte començà quan el Ministeri de Treball decidí el 1992 que els treballadors amb càrrec d'administradors i que fossin també socis de la mateixa empresa, passessin del règim general a l'especial d'autònoms. Però com que els autònoms no cotitzen ni reben determinades prestacions (atur, formació professional i Fogasa, principalment), els afectats que havien pagat anteriorment aquestes quotes quan estaven en el règim general consideraren que era just que els retornessin les quantitats ingressades perquè ja no podrien rebre les prestacions corresponents.

El Fogasa (Fons de Garantia Salarial) així ho va entendre i ha estat retornant les quotes pagades a aquest organisme, però l'INEM (que gestiona les quotes d'atur i formació professional) mantingué fins al juny passat un criteri no uniforme i algunes delegacions provincials sí contestaren favorablement a les reclamacions presentades. La direcció general de l'INEM decidí després unificar el criteri resolent desestimar tots els recursos d'alçada presentats, que fonts d'aquest organisme calculen en més de 7.000.

Així, doncs, alguns afectats han començat a rebre escrits desestimatis a les seves peticions amb el següent argument: no procedeix apreciar el supòsit de quotes per atur ingressades indegudament o per error, car la inclusió en un determinat règim condiciona l'aplicació al mateix de les normes que el regulen. L'INEM assegura que la gran majoria dels recursos presentats es refereixen a les quotes per atur i molt pocs a les de formació professional i que, gràcies a un programa informàtic dissenyat per a aquest fi, contractarà

d'aquí a principis d'any a tots els afectats. Davant d'aquesta situació, qui vulgui seguir amb la reclamació haurà d'iniciar la via del contenciós-administratiu en el tribunal corresponent.

### NOTÍCIES DE L'ASSOCIACIÓ D'EMPRESARIS

L'Associació d'Empresaris de Castell-Platja d'Aro i S'Agaró, conscient de la importància per al nostre poble d'un esdeveniment de la importància del Congrés de Medicina Familiar i Comunitària celebrat a Platja d'Aro durant els dies 15, 16, 17 i 18 de novembre passat, ha volgut conèixer l'opinió del nostre empresariat. Amb aquesta finalitat, durant els dos primers dies i un cop finalitzat el congrés, es realitzaren per part de la nostra associació, trucades telefòniques a diverses empreses del municipi de diferents sectors d'activitat.

Cal destacar que hi hagué unanimitat pel que fa a que aquest tipus d'esdeveniments, generalment resulten ser molt positius per a la població que els organitza i que, per tant, hauria de fer-se el possible per tal que, el celebrat darrerament, no restés com un fet aïllat i, en canvi, intentar que es fessin amb una certa regularitat durant la temporada baixa.

Per sectors d'activitat, s'ha de dir que els hotels que estaven oberts, ompliren les seves habitacions tret d'alguna reserva incompleta; bars i restaurants, en general treballaren prou, tot i que els situats en les zones més allunyades del centre notaren poc la celebració del congrés (cal ressaltar que, en aquest sector, és habitual que resultin beneficiats altres establiments, especialment els d'un cert prestigi, situats en pobles de l'entorn, en detriment de bars i restaurants del propi poble). Pel que fa al sector comerç, ha estat el que menys ha notat la celebració del congrés tot i que el seu paper ha estat fonamental perquè els congressistes marxessin de Platja d'Aro amb una bona impressió, ja que la seva aportació per tal que el municipi lluís com un els millors dies de l'any pot considerar-se com de la major importància. Tot i la falta de compensació material directa per a aquest i altres sectors

econòmics, tots són plenament conscients que el més important és que les persones que ens visiten marxin amb un bon gust de boca i amb el desig de tornar. D'altra banda, l'Associació, durant aquest any ha tornat a demostrar inquietud i ha realitzat o col·laborat en la realització de diverses iniciatives i s'ha vist premiada amb un increment de 42 socis.

En l'actualitat, un 45% dels seus membres pertanyen al sector comerç, un 44% al sector d'empreses turístiques i un 11% al sector d'activitats diverses.

Tot i la bona notícia que representa aquest augment, hem de dir que encara estem molt lluny del número mínim de socis per tal que la nostra associació pugui disposar del potencial suficient de cara a emprendre empreses de més abast. Per això, des d'aquí volem, una vegada més, animar a totes les empreses que encara no ho són, que s'associïn a l'Associació d'Empresaris de Castell-Platja d'Aro.

# OPINEN ELS PARTITS:

Santa Cristina d'Aro



**El grup de CiU a l'Ajuntament de Santa Cristina ens hem trobat amb una situació heretada que és molt més greu del que hom pugui imaginar.**

Resulta molt difícil resumir la situació en unes poques línies. Fa pocs mesos vam tramitar i adjudicar una auditoria financera i de legalitat, així com una diagnosi dels darrers quatre anys, i un Pla econòmic de futur.

És per aquest motiu que no estem encara en situació d'avançar a la població l'estat real de les finances que hem trobat a l'Ajuntament de Santa Cristina, fins que s'hagi finalitzat aquesta auditoria i això succeirà a finals d'aquest mes de desembre.

La política que el nostre grup segueix és la d'exposar a la població la situació d'una manera seriosa i amb números a la mà, per la qual cosa ja hem anunciat en repetides ocasions que convocarem una reunió a nivell de tota la població per informar de quina és la terrible situació econòmica en què ens trobem, heretada del malbaratament produït en els darrers quatre anys.

Val a dir que molts ajuntaments tenen problemes econòmics, però la situació de Santa Cristina diriem que és única, conseqüència d'una gestió mancada de tot tipus de control de la despesa, situació gravíssima que no és comparable ni de bon tros amb d'altres economies municipals, i que trigarem anys a superar.

Aquesta reunió la volem celebrar molt possiblement durant el mes de gener de 1996, amb l'auditoria finalitzada.



**En fer-nos càrrec de la gestió de l'Ajuntament, en companyia dels companys de CiU, vam poder constatar que la realitat superava amb escreix tots els pronòstics que d'antuvi ens havíem fet i havíem dit durant la campanya**

electoral de les passades eleccions municipals.

Les xifres, potser, en ser tan grans i tan desmesurades ja no ens espanten, com sol passar amb les grans desgràcies. Fixeu-vos en unes quantes dades: 250 milions de pendent de pagament (factures), 390 milions de préstecs pendents d'amortitzar i amb un venciment d'un any, 100 milions de la recaptació de l'I.B.I. d'urbana hipotecats amb una entitat financera, 100 milions que figuren com a pendents de cobrament però que difícilment es cobraran ja que pertanyen a convenis urbanístics que veurem si s'executaran.

El més greu, però, és la situació que es viu dia a dia i que a fi de mes es torna un drama només per poder pagar el personal, les assegurances i els serveis (escombraries, neteja, aigua, llum, telèfon, etc.) Des que hem arribat a l'Ajuntament poques factures hem pogut pagar, però és que no sabem, hores d'ara, quan podrem començar a pagar-ne.

Tenim el convenciment que per a poder-ne sortir caldrà molt d'esforç i de patiment; de moment s'ha encarregat un informe al secretari de la Corporació i s'ha tractat una auditoria, el resultat de la qual podrem fer públic aviat.

Ens caldrà fer operacions com aquestes: fer préstecs per a cobrir els dèficits existents i amb aquests diners amortitzar pòlisses, però també haurem de reservar una part dels diners dels préstecs per a pagar alguna factura, així mateix s'hauran de renegociar els préstecs per a poder-los amortitzar a llarg termini i així rebaixar la quantitat que es paga cada any. Tot plegat per quedar bastant en el mateix lloc.

Ben segur que haurem d'estudiar un segon bloc de mesures a prendre: gestionar el cobrament dels impostos (a partir del 1r. de gener), potser haurem de vendre patrimoni, reduir despeses de personal, reduir l'enllumenat públic, passar a gestionar directament el servei d'aigua potable... En fi, tot el que calgui per a redreçar la gravíssima situació que tenim i patim.

Tots els companys de l'equips de govern dels tres partits que compartim aquesta tasca, sentim aquesta preocupació i ganes de posar fi a la caòtica situació econòmica i financera del nostre Ajuntament. Potser l'anterior equip de govern del PSC pot dir que va fer coses, però les haurem de pagar -si podem- l'actual equip de govern i, en tot cas, el que no varen saber fer és administrar.

# L'ECONOMIA DE L'AJUNTAMENT



**Hem estat molt** temps portant les regnes del nostre municipi, des de l'any 1979 fins al 1987 i des del 1991 al 1995. Durant aquest temps hem demostrat que sabem treballar, sabem administrar i sabem tirar endavant, amb

la cara ben alta, tot i les dues diferents situacions en què hem trobat l'economia a l'Ajuntament. La primera el 1979, sanejada i amb molta feina per fer; en marxar el 1987, la vam continuar sanejada però amb molta feina feta. El 1991 la vam trobar amb un notable endeutament originat per l'equip de govern anterior, amb l'agreujament de la manca de manteniment de les instal·lacions municipals i l'obligació d'acabar unes obres ja començades. Unes es cobrien en part amb contribucions especials cobrades als contribuents i altres, en part, per subvencions, les quals, si no es complien els terminis d'execució establerts, es perdien, a part d'haver de pagar interessos i amortitzacions de crèdits existents.

La situació econòmica el 1995 era d'un endeutament superior al trobat, circumstància ajudada per la crisi econòmica del país, les reduïdes subvencions rebudes i els serveis que no poden deixar-se de donar al ciutadà i que, en un municipi molt petit, són una càrrega molt feixuga.

Amb el nostre treball vam planificar una sortida positiva a la situació econòmica, sense incrementar els impostos al ciutadà:

1. Per poder tirar endavant i poder pagar vam endeutar-nos.
2. Per aconseguir que els beneficis públics, que ara s'endu l'empresa privada, crearem la societat limitada per realitzar el servei d'aigua.
3. Passàvem part de la plantilla de policia municipal al cos de Mossos d'Esquadra, reduint sensiblement la despesa de personal.
4. El planejament urbanístic (Normes Subsidiàries) comportava un augment considerable d'ingressos, que feien possible el reduir notable i progressivament l'endeutament municipal, ja que: s'ingressaven més de 150 milions en convenis urbanístics, nous terrenys qualificats que passaven a pagar contribució, zona industrial que portava nous ingressos i llocs de treball, llicències d'obres, etc...
5. El patrimoni deixat el 1995 era molt superior al del 1991, i es triplicava amb l'execució de les Normes Subsidiàries.

Tota aquesta planificació comportava una gran dosi de treball a realitzar per l'equip de govern, fet que ja el portàvem assumit i demostrat i que no es pot posar en dubte. Per tirar endavant un municipi no es pot anar criticant, plorant, esperant que els funcionaris facin la feina dels governants, no es pot deixar de fer inversió i s'ha d'obtenir el màxim rendiment del personal municipal. El no fer això, porta el poble a la mediocritat i a l'endarreriment del seu progrés, a més de produir endeutament.



**La situació econòmica** de l'Ajuntament de Santa Cristina d'Aro es coneixerà a finals d'aquest mes.

Es coneixeran els resultats de l'auditoria que s'ha encarregat abans d'acabar-se l'any 1995, però una idea aproximada del deute la té tothom.

La pròpia alcaldessa en el passat Ple municipal ordinari va calcular que el deute és d'unes tres vegades el pressupost municipal.

Això és el pitjor que pot passar a un Ajuntament; fantant els recursos econòmics no hi ha possibilitat d'iniciatives que representin despeses. Hi ha gairebé tres-cents milions de pessetes per pagar de factures de l'anterior grup de govern. Les reclamacions verbals que fan els interessats, que són molts, obliguen a dedicar-hi temps i també per comprovar el detall de cada factura.

La gestió a fer davant aquesta situació pot ésser la reducció de la despesa pública i la generació d'ingressos mitjançant la reactivació de noves inversions comercial i turístiques. XCanviar l'estructura financera augmentant la vida mitjana del deute i amb una política activa de reducció del cost mig. Adequar els recursos humans als serveis i a les possibilitats.

L'auditori dedicarà un estudi-informe sobre aquest tema que serà estudiat per l'Ajuntament i possiblement amb participació ciutadana.

La reforma de les Hisendes Locals, a llarg termini pot ajudar a disminuir l'endeutament. Malgrat totes les gestions exposades i tot allò que s'acordi en aquest sentit, les conseqüències del deute duraran anys. El mal està fet (...).

# INAUGURAT EL CIRCUIT DE MINI-TRENS

Castell d'Aro

El dissabte 9 de desembre s'inaugurà el circuit de trens de cinc polzades de Castell d'Aro. Fet i instal·lat davant mateix l'antiga estació de Castell d'Aro, té una llargada de 390 metres i una amplada de cinc polzades. El seu creador i promotor, Joaquim Hornos, no podia haver triat un lloc més adient i idoni, ja que en el marc de l'antiga estació de l'enyorat *Feliuet*, el circuit té tot l'encant que qualsevol creador i afeccionat de trens voldria. Tot ha estat fruit del seu promotor, amb l'esforç i mim que hi ha posat per tal d'aconseguir-ho amb l'ajuda de l'Ajuntament, institució de la qual dependrà l'estructura i manteniment del parc que hi haurà entorn de l'estació, i del Casino Castellerenc del qual dependrà el futur del circuit que s'ha fet fix i amb la intenció de fer tot sovint trobades i festes sobre el món dels trens.

Malgrat el temps plujós i que tothom temia el pitjor per a la

inauguració, es va poder dur a terme segons el programa previst, tot hi haver-hi un cel amenaçador, no va ploure i la festa es pogué realitzar amb la participació de veïns i forasters. La diada començà al voltant de les deu del matí amb un bon esmorzar popular, amb torrades, arengades i botifarres, tot fet al caliu de dues barbacoes instal·lades per l'Ajuntament al pati de ca la Rafela (futura llar d'avis) i estrenades amb motiu d'aquest àpat, en el qual no hi mancà el vi ni la gana dels comensals.

A les onze del matí, es féu la presentació oficial del circuit. Va fer el primer parlament, el diputat Josep López de Lerma, felicitant per la feina feta i per haver triat un lloc tan adient i donant suport al futur d'aquest circuit. Tot seguit, l'alcalde Joan Giraut va tenir paraules de satisfacció i agraïment cap al creador del Parc i a tots els seus col·laboradors, amb la il·lusió que aquell entorn tan ideal

tingui un gran futur i continuïtat per a esplai de tot el municipi i dels forasters que ens visiten. També va tenir paraules de recolzament per al circuit el president de la Federació de Clubs i Amics dels Trens, Ildefons Argemí, en constatar l'emplaçament del circuit en un lloc tan bonic i ressaltar el fet que és el primer fix de les comarques gironines. Per finalitzar l'acte de presentació, prengué la paraula Joaquim Hornos, el qual agraià a l'Ajuntament i al Casino Castellerenc el recolzament prestat perquè ell sol -va dir- no hagués aconseguit construir ni trobar aquest lloc ideal per al circuit fent constar, també, la satisfacció de ser l'únic circuit de Catalunya que té estació pròpia, tan antiga i estimada per tota la comarca.

Tot seguit, es posà a punt la primera màquina i els vagons. Mossèn Agustí féu la benedicció i, a continuació, el comboi es posà en marxa portant a bord el maquinista sr. Valentí, del club de les comarques gironines, i darrera seu, als vagons uns passatgers d'excepció: el diputat Lopez de Lerma, l'alcalde Giraut, Quimet Hornos, el president de la Federació Catalana i el Cap d'Estació. Es feia un primer recorregut ple d'entusiasme i satisfacció, seguit d'altres màquines amb els seus vagons pertanyents a diferents clubs d'arreu de Catalunya convidats a aquesta ocasió tan especial i que no es van voler perdre l'oportunitat d'estrenar noves vies: el Club de Cornellà del Llobregat, el de l'Hospitalet, el del Parc de l'Oreneta de Barcelona, el de Terrassa, el de Palau de Plegamans i els de les Comarques Gironines. Tots



El primer viatge amb les autoritats.

feren córrer els seus combois mentre la mainada i la gent gran feien cues i més cues per pujar i tenir la il·lusió que pujaven a un tren de debò o de recordar aquells temps, quan era habitual passar per la guixeta de l'estació per agafar el tren que portava a Girona o a Sant Feliu. En una jornada tan emotiva però, no podia faltar l'anècdota, que protagonitzà la campanya que retornava al seu lloc original després de 27 anys: al primer toc assenyalant la sortida dels trens, no resistí tants anys d'inactivitat i caí a terra, provocant la rialla generalitzada del públic assistent.

Al migdia, Marcelino Díaz i els seus ajudants ja tenien a punt una gran arrossada per a 250 persones acompanyada d'unes bones amanides que els assistents es cruspiren a l'interior de l'envelat, on s'instal·laren quatre immenses taules improvisant un menjador, en un ambient de germanor que arrodoní una diada tan especial per a la Vall d'Aro.

A l'estació, els trens conti-

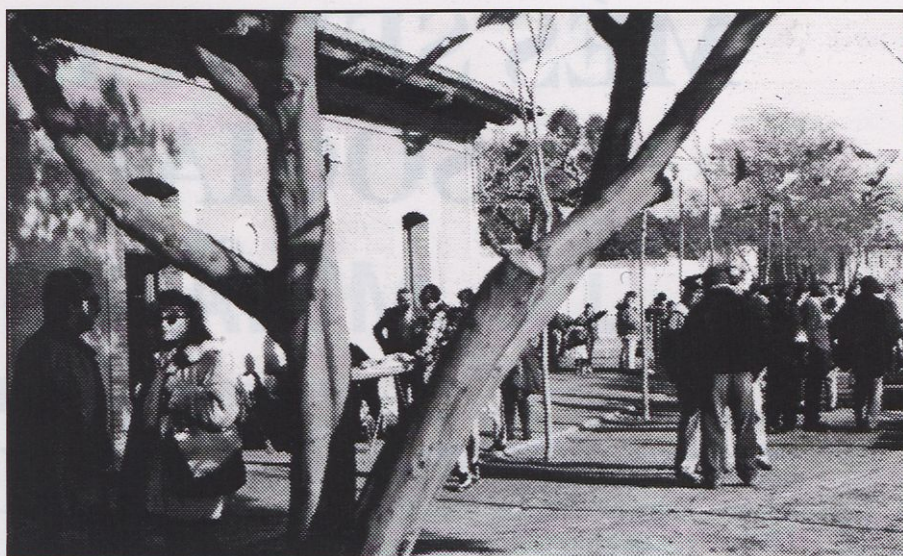

*Una vista de l'Estació.*

nuaren fent els seus recorreguts carregats de gent, com durant el matí, però per la tarda, el temps ja no va voler ser tan benèvol i de mica en mica s'anà enfosquint el dia fins que, com es veia a venir, va començar a ploure intensament.

Maquinistes i públic, uns corrents a guardar les màquines i altres a resguardar-se de la pluja, hagueren de donar per

acabada la jornada ferroviària, però la diada havia estat rodona i magnífica, tant per als organitzadors com per a tota la gent que s'acostà a Castell d'Aro.

Enhorabona a Castell d'Aro, que podrà gaudir a partir d'ara d'aquest magnífic parc-circuit de trens.

Hermínia Esteve

Manteniment Mecànic i Elèctric de Piscines  
TRACTAMENT D'AIGÜES  
Ferro - Manganès - Calç

**JOAQUIM HORNOS i CLARA**

MESTRE INDUSTRIAL

c/. Nou, 7 - Tel. (972) 81 94 30  
17249 CASTELL D'ARO (Girona)



**Meli Tours, s.a.**

agència de viatges

GAT 556

C. Jacint Verdaguer, 13  
Tels. 82 58 78 - 82 62 72 - Fax 81 99 62  
17250 PLATJA D'ARO

**ET CEMAR**  
Centro de  
Quiromasaje Terapèutic

*Carmen Cano Hernández*  
Quiroterapeuta

17220 SANT FELIU DE GUÍXOLS  
(Girona)

Moble modern, clàssic i tapisseria  
Rústic català, bambú i lacats  
Confeció de cortines i cobrellits  
Matalassos FLEX, PIKOLIN i LATTOFLEX  
Servei immediat - Repartiment diari

**MIRMOBLE**

Ctra. Sta. Cristina - T. (972) 81 83 82 - 17250 PLATJA D'ARO  
c/. Teulera, 37 - T. (972) 83 70 02 - 17246 STA. CRISTINA D'ARO

# MÉS SERVEIS SOCIALS

Creu Roja

La Creu Roja juntament amb el Consell Comarcal del Baix Empordà, ha posat en funcionament el **Servei de Teleassistència Domiciliària**, pensat per a diferents col·lectius que no puguin valer-se autònomament, tant en períodes transitoris com permanents, per tal que puguin romandre al seu domicili amb un bon nivell de qualitat de vida o persones que per diverses raons necessiten algun tipus de suport personal durant les 24 hores i no poden ser ateses directament pels seus familiars. Exemplars clars

d'aquests col·lectius serien: persones grans que necessiten algun tipus de suport puntual per mantenir-se al seu domicili o mentre no accedeixen a un altre servei més adient a la seva situació com centres de dia o centres residencials; disminuïts físics, psíquics o sensorials que per causes congènites o a conseqüència d'accidents laborals o de trànsit, tenen afectades les seves capacitats físiques i/o psíquiques; malalts, persones que pateixen una limitació temporal que no constitueix una dependència

permanent com per exemple els períodes de convalescència, malaltia de tipus crònic o en fases terminals.

La tecnologia de la **tele-assistència domiciliària** dona suport a un servei basat en l'assistència als seus usuaris, bé en situacions d'emergència, bé en tasques preventives i de seguiment, connectant les 24 hores del dia amb el centre de coordinació i gestió situat a la Creu Roja de Sant Feliu-Vall d'Aro. L'atenció personalitzada i el seguiment continuat des del centre de coordinació es fa a través d'un sistema tecnològic d'alt nivell. Això suposa oferir:

- Una atenció personalitzada des del moment en què s'inicia la urgència i fins a la seva resolució mitjançant el sistema de mans lliures que permet la col·laboració verbal a l'instant amb l'usuari.

- La garantia d'una atenció continuada i la confiança a l'usuari tenint en compte que, en cas d'emergència, el sistema de control del servei no requereix la voluntat de l'usuari de connectar amb la central per desplaçar-se al domicili.

- La xarxa pròpia de transport sanitari de la Creu Roja a la comarca amb el trasllat de l'usuari al centre sanitari en cas d'urgència, amb el seguiment del malalt fins a la resolució del cas.

- En cas d'emergència, assegurar la comunicació de l'actuació realitzada als familiar o persones interessades.

Aquest servei ja ha començat a funcionar a la Vall d'Aro amb la central d'alarmes del lloc de la Creu Roja de Sant Feliu (ctra. de Palamós, davant l'Escorxador) on es pot adreçar tothom que hi estigui interessat. El telèfon és el 82 22 00.

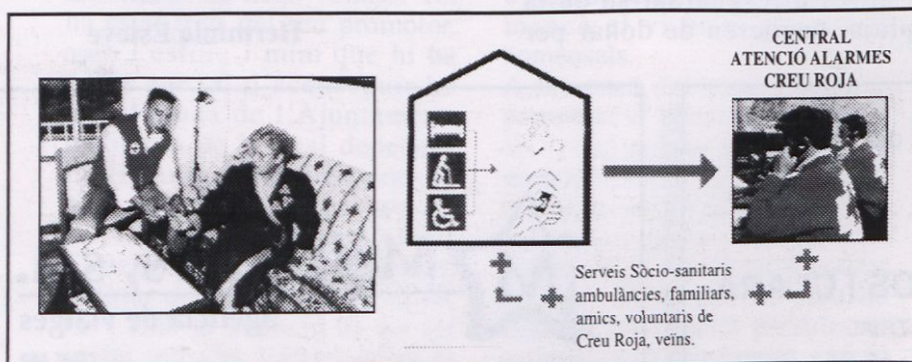

## COST DEL SERVEI

<b>PREU DE COMPRA</b>	
Compra de l'aparell.....	91.000 pta.
Quota mensual de manteniment.....	4.657 pta.
<b>PREU DE LLOGUER</b>	
Quota a fons perdut.....	12.000 pta.
Quota mensual .....	5.900 pta.

En base en aquest sistema, hi ha altres accessoris que permeten altres mesures de seguretat per a l'usuari, segons les seves necessitats. La compra de l'aparell es pot finançar amb una línia de crèdit per bancs o caixes.

Els preus no inclouen l'I.V.A. i són referits a l'any 1995.

En cas de finalitzar l'ús de l'aparell és possible aprofitar-lo amb les següents opcions:

- Utilització com a alarma de seguretat
- Oferiment de revenda de l'aparell mitjançant la Creu Roja o altres usuaris.

En circumstàncies de necessitat del servei per causa social o econòmica, cal adreçar-se als serveis socials municipals on s'informarà d'acord amb cada situació personal i familiar.

Redacció

# CRISTALUM, S. L.



ACRISTALLAMENTS i  
FUSTERIA D'ALUMINI EN GENERAL

---

Ctra. Sta. Cristina, s/n. - Tel. 81 82 15 - Fax 81 61 63  
17250 PLATJA D'ARO (Girona)

**MAR  
FRANC**

**LA MILLOR PELL AL MILLOR PREU**

Ctra. a Sant Feliu, 22 - PLATJA D'ARO

No perdís el tren  
de la Vall d'Aro



LA REVISTA DE LA VALL D'ARO

# EL CARRILET

1 9 9 6

G E N E R								F E B R E R								M A R Ç								A B R I L							
DI	Dm	Dc	Dj	Dv	Ds	Dg		DI	Dm	Dc	Dj	Dv	Ds	Dg		DI	Dm	Dc	Dj	Dv	Ds	Dg		DI	Dm	Dc	Dj	Dv	Ds	Dg	
1	2	3	4	5	6	7					1	2	3	4						1	2	3		1	2	3	4	5	6	7	
8	9	10	11	12	13	14		5	6	7	8	9	10	11		4	5	6	7	8	9	10		8	9	10	11	12	13	14	
15	16	17	18	19	20	21		12	13	14	15	16	17	18		11	12	13	14	15	16	17		15	16	17	18	19	20	21	
22	23	24	25	26	27	28		19	20	21	22	23	24	25		18	19	20	21	22	23	24		22	23	24	25	26	27	28	
29	30	31						26	27	28	29					25	26	27	28	29	30	31		29	30						
M A I G								J U N Y								J U L I O L								A G O S T							
DI	Dm	Dc	Dj	Dv	Ds	Dg		DI	Dm	Dc	Dj	Dv	Ds	Dg		DI	Dm	Dc	Dj	Dv	Ds	Dg		DI	Dm	Dc	Dj	Dv	Ds	Dg	
		1	2	3	4	5							1	2		1	2	3	4	5	6	7						1	2	3	4
6	7	8	9	10	11	12		3	4	5	6	7	8	9		8	9	10	11	12	13	14		5	6	7	8	9	10	11	
13	14	15	16	17	18	19		10	11	12	13	14	15	16		15	16	17	18	19	20	21		12	13	14	15	16	17	18	
20	21	22	23	24	25	26		17	18	19	20	21	22	23		22	23	24	25	26	27	28		19	20	21	22	23	24	25	
27	28	29	30	31				24	25	26	27	28	29	30		29	30	31						26	27	28	29	30	31		
S E T E M B R E								O C T U B R E								N O V E M B R E								D E S E M B R E							
DI	Dm	Dc	Dj	Dv	Ds	Dg		DI	Dm	Dc	Dj	Dv	Ds	Dg		DI	Dm	Dc	Dj	Dv	Ds	Dg		DI	Dm	Dc	Dj	Dv	Ds	Dg	
						1			1	2	3	4	5	6						1	2	3								1	
2	3	4	5	6	7	8		7	8	9	10	11	12	13		4	5	6	7	8	9	10		2	3	4	5	6	7	8	
9	10	11	12	13	14	15		14	15	16	17	18	19	20		11	12	13	14	15	16	17		9	10	11	12	13	14	15	
16	17	18	19	20	21	22		21	22	23	24	25	26	27		18	19	20	21	22	23	24		16	17	18	19	20	21	22	
<sup>23</sup> / <sub>30</sub> 24	25	26	27	28	29			28	29	30	31					25	26	27	28	29	30			<sup>23</sup> / <sub>30</sub> <sup>24</sup> / <sub>31</sub> 25	26	27	28	29			



# Més d'un segle i mig al costat dels ajuntaments



Diputació de Girona  
*Al servei de les comarques*



# EL PER QUÈ D'ELS JOVES

**Ara ja fa** més d'un any i mig que EL CARRILET ens va oferir les seves planes per amplificar l'àmbit de ressò d'ELS JOVES i de les seves activitats per tota la Vall d'Aro, i des de llavors us hem vingut explicant periòdicament què fem al llarg de l'any. Arribats fins aquest punt i fent una morada enrere a través de tots aquests articles, ens ha semblat que totes aquestes paraules, l'una darrera l'altra, mai us han explicat el per què d'ELS JOVES, el seu esperit i el seus objectius. Molts haureu sentit a parlar de nosaltres però no en sabreu res més, i fins els que coneixeu, els que ens porteu els vostres fills a les activitats i a la catequesi, els que veniu a les misses joves, sabreu qui som i com ens diem, però potser no capteu el què som, i més important encara, el que **volem arribar a ser**. Per això que, en aquest article que teniu entre mans, deixem per un moment les activitats i us expliquem tot el fons d'aquest moviment.

ELS JOVES vàrem començar fa més de tres anys i, com la majoria d'aquests casos, ho vàrem fer a l'ombra de la Parròquia. Ens vàrem ajuntar quatre o cinc persones amb la intenció inicial de donar una empenta a les misses del cap de setmana. I vàrem començar a treballar amb els que es preparaven per a la confirmació, que llavors tenien una mitjana de tretze anys.

Durant tot aquest temps hem sofert una sèrie de transformacions en pro de la identitat pròpia. Aquells nois de tretze anys ja en tenen setze, han fet la confirmació el passat juny, i ara en som un grapat: els que ja no tan sols ajudem en l'animació de les misses, sinó que també formem un embrió, un nucli del que pot arribar a ser un centre d'esplai.

Hem necessitat dos anys i una muntanya de paraules, decisions

i errades per entreveure cap on hem de caminar, i encara tenim una pila d'interrogants als nostres caps. Tot just ara comencem a tenir una estructura pròpia, ens comencem a organitzar en aspectes com la jerarquia del Casal, la presa de decisions, els horaris d'activitats, el sistema de treball... i també serà aquest el primer any que tindrem monitors titulats, quelcom indispensable per federar-se en l'esplai català.

El nostre objectiu és formar un Esplai a Platja d'Aro. *I què és un Esplai?*, preguntareu. Un Esplai no és una guarderia, com molts de vosaltres podríeu arribar a pensar. L'Esplai és una actitud envers l'educació del nen que ja fa prop de cent anys que s'aplica arreu del món i que, d'una manera curta, es podria definir com *l'educació en el temps lliure*. En aquest temps lliure el nen ve, principalment, a passar-s'ho bé, però darrera de totes aquestes activitats i jocs hi ha un propòsit de fomentar les virtuts humanes: la realització personal, la formació, l'encontre, l'amistat, l'acceptació d'un mateix dintre d'un grup, sentit de les estones de festa, respecte per la natura... Aspectes tots aquests que no es donen fàcilment en la vida actual on tots anem contra-rellotge. L'esplai crea espais on viure actituds i valors.

En aquest marc, l'Esplai de Platja d'Aro, pels seus orígens i per les creences dels que el formem, és un Esplai confessional, és a dir, lligat a l'Església i a la seva doctrina. Per a això, dintre aquesta formació humana que pretenem donar hi ha un lloc per a la fe i per al creixement cristià. Per això totes les nostres activitats les centrem en les Misses Joves i les Catequesis, i el nen troba el mateix grup d'amics i amigues que després aniran a l'Esplai.

Tot i això queden moltes preguntes i dubtes pendents:

quin tipus d'Esplai ens demanen els nen i nenes que hi participen? I els pares? I la Parròquia? I, sobretot, quin tipus d'Esplai demana Platja d'Aro, amb el seu ritme de treball tan inconstant durant tot l'any, aspecte aquest que repercuteix en el funcionament del Centre de manera molt directa (per exemple, en la disposició dels monitors a *perdre* el seu temps en períodes tan importants al poble com és l'estiu).

Davant nostre tenim un nou reptu molt important i difícil: crear un centre únic en la història del nostre poble on, per mitjà del voluntariat, es creï un entorn on el nen i l'adolescent pugui, n'identificar-se, lluny de l'ambient materialista de Platja d'Aro i del poc interès que desperta a nivell institucional aquest col·lectiu *no productiu*. ELS JOVES ens enfrontem a aquest entorn amb força i ganes de continuar, buscant una futura participació de tot el poble i el reconeixement de tots vosaltres a una tasca que esperem sigui ben feta, i després... continuarem treballant.

**Grup Parroquial Els Joves**

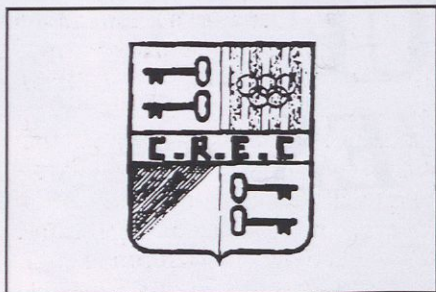

**EL C.R.E.C. CELEBRA UNA IMPORTANT ASSEMBLEA**

El Centre Recreatiu i Esportiu Cristinenc (CREC) ha convocat a tots els socis a una reunió general de socis per a aquest 20 de desembre amb motiu dels canvis estructurals que es produiran. Durant l'assemblea es donarà a conèixer la situació econòmica de l'entitat, s'informarà de la situació i nou enfocament que es pensa dur a terme i es votarà una nova junta d'entre les candidatures que optin a l'elecció. Prèviament però, la junta fins ara presidida per Ramon Tura formalitzarà la seva dimissió per donar pas a l'elecció.

Segons fonts ben informades, el futur del CREC passa per agrupar en la seva estructura l'esport Cristinenc que en l'actualitat agrupa al futbol, al centre excursionista i al club ciclista que s'està formant actualment mentre que la vessant cultural i recreativa seria assumida per la Comissió de Festes de l'Ajuntament. Per aquest motiu, es fàcil deduir que els components de les diferents entitats esportives es farien càrrec de l'entitat i molt probablement el fins ara president del club de futbol, passi a presidir l'entitat.



**EL NADAL MÀGIC DE XEVI**

Seguint amb el seu particular costum des de fa anys, l'il.lu-

sionista cristinenc està duent a terme durant totes aquestes festes de Nadal una sèrie d'actuacions en residències geriàtriques i casals de gent gran de tota la província, per tal de fer arribar una mica de màgica il.lusió a la gent més gran. Les actuacions han començat el dia 18 i es perllongaran fins el 2 de gener en diferents centres de Figueres, Girona, Llagostera, Sant Gregori, Celrà, Olot, Castellfollit, Banyoles, Ripoll, Ribes de Fresser i també a Sant Feliu. A la veïna ciutat, l'actuació tindrà lloc a l'Hospital el dia 30 a les 4 de la tarda.

D'altra banda, l'artista ha dedicat darrerament els seus esforços a inventariar i catalogar el seu fons artístic, compost per obres de totes les temàtiques bàsicament de pintors de Sant Feliu i Comarca, i actualment està en disposició d'oferir a les institucions i col.lectius interessats cinc col.leccions tematitzades per a exposicions.



**LA SALA DE FESTES DE SANTA CRISTINA EN PERILL D'ENFONSAMENT**

La Sala de Festes de Santa Cristina situada a la zona esportiva pateix un problema estructural que ha posat en perill el mateix edifici que ha hagut d'apuntalar-se per tal de preveure un possible enfonsament del sostre.

Tècnics de l'Ajuntament, en una inspecció dels sostre de l'edifici motivat perquè s'havien detectat alguns desperfectes, pogueren comprovar que la zona central, on hi ha la claraboia, havia patit un enfonsament d'uns 10 cm. En fer una revisió més acurada, es constatà que la fusta del pilans principals que actuen de columnes de suport de la sala està completament malmesa per l'acció de tèrmits, circumstància que no s'havia detectat abans pel fet que els pilans tenen un revestiment exterior d'embelliment que ocultava aquest fet.

Com a mesures de seguretat, l'Ajuntament ha apuntalat l'edifici

i està desfent el sostre i procedirà properament, en base a un projecte de reforma, a refer tota l'obra malmesa i substituir les columnes de fusta per unes noves de formigó.

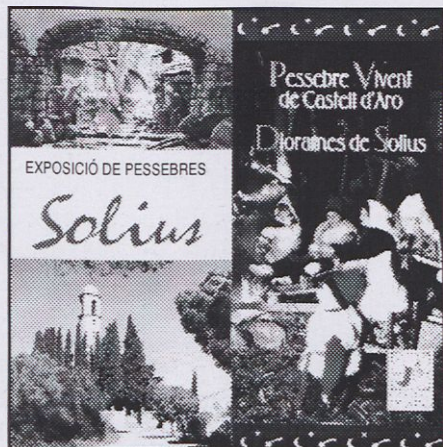

**EDITATS ELS FULLETONS DELS PESSEBRES DE CASTELL D'ARO I SOLIUS**

Els ajuntaments de Castell-Platja d'Aro i Santa Cristina han publicat un fulletó de promoció nadalenca centrats en el Pessebre Vivent de Castell i els Diorames de Solius, obra del germà Gilbert Galceran, monjo del monestir de Solius on està ubicada l'exposició. El tríptic està editat a tot color i amb un disseny acurat i és una eina que pot ajudar a la difusió d'aquests actes nadalencs que es fan a la Vall d'Aro.

Però per la banda de Castell-Platja d'Aro i com ja ens solen tenir acostumats (en l'edició d'un catàleg promocional del poble passava el mateix), el text inclou greus errors que no fan més que perjudicar la poca consciència històrica de Fanals-Platja d'Aro com a poble. Concretament el redactat diu (en referència a Castell d'Aro) *De la seva expansió moderna n'han sorgit els nuclis de Platja d'Aro i S'Agaró entre altres*, afirmació ben lluny de la realitat car l'expansió, en el cas de Platja d'Aro, correspondria a Fanals d'Aro. És lamentable que afirmacions com aquesta, que contribueixen a la confusió i es deuen al desconeixement de la pròpia història local, surtin d'estaments com el propi Ajuntament que, en teoria, hauria de ser un dels principals interessats a donar a conèixer la història del poble al qual representen.

**EL SETMANARI LA PROA ARRIBA AL NÚMERO 100**

El setmanari La Proa que surt els

divendres amb àmbit a tot el Baix Empordà ha arribat a les cent primeres setmanes de vida. El número centenari ha sortit al carrer en la setmana del 8 al 14 de desembre, dos anys després que la publicació comencés la seva singladura com ha resultat d'un procés de revitalització i reconversió de la revista mensual Proa de Palamós en l'actual setmanari amb difusió a tot el Baix Empordà.

Aquest número especial amb motiu de l'efemèride, conté a part dels continguts habituals un bon nombre de col·laboracions en clau de felicitació de una bona munió d'autoritats, representants d'entitats i mitjans de comunicació de tota la comarca encapçalades per la del President de la Generalitat, Jordi Pujol.

El setmanari que dirigeix Rubén Fornós, tingué la seva primera seu en un pis de Sant Antoni de Calonge i el passat mes de setembre traslladà la redacció a un local a Sant Joan de Palamós molt més ampli; les noves dependències consten de la sala de redacció, la d'administració, una sala de reunions, l'arxiu i dues sales pol·livalents a més d'una novedosa sala de documentació de lliure accés pensada per als estudiants.

### ■ CARTA DEL COL·LECTIU D'INSTAL·LADORS

El col·lectiu d'instal·ladors de Castell-Platja d'Aro ha fet públic un comunicat sobre la campanya de gasificació del municipi on es fan algunes puntualitzacions sobre aquest tema. La carta diu el següent:

*Els agents comercials que passen pels habitatges no pertanyen a l'empresa distribuïdora Gas Natural; són d'una empresa concessionària.*

*En cap cas aquestes empreses tenen l'exclusiva per fer les instal·lacions interiors dels habitatges, i encara menys, per fer les instal·lacions de calefacció.*

*Que abans de contractar amb empreses desconegudes, cal que us assessorau amb el vostre instal·lador. Ell és la vostra garantia. Tindreu igualment el gas, però la qualitat de la instal·lació i el servei seran millors.*

*El nostre col·lectiu us oferirà un servei d'instal·lació i sobretot de manteniment acurat, personal i proper a vosaltres.*

*El col·lectiu d'instal·ladors de*

*Castell-Platja d'Aro i S'Agaró, no es farà responsable del manteniment de les instal·lacions no realitzades per ells.*



### ■ ROBERT VALLRIBERA A LA LLISTA AL CONGRÉS DE DIPUTATS

Robert Vallribera continua desplegant una intensa activitat política en tots els fronts. Si el militant local d'Esquerra Republicana fou candidat a diputat al Parlament de Catalunya en les passades eleccions, l'agrupació intercomarcal del Baix Empordà l'ha escollit per formar part de la candidatura en les properes eleccions generals espanyoles, formant part de la llista per les comarques gironines de l'Esquerra.



### ■ EL NUCLI DE SANT POL S'AGARÓ ESPERA LES REFORMES

S'estant duent a terme les obres de construcció de la rotonda de S'Agaró i ben a la vora, al petit nucli urbà de la carretera de Sant

Feliu abans d'arribar a l'esmentada cruïlla, les pluges d'aquests dies fan recordar el lamentable estat en què queda aquella zona on es concentra un petit però important nucli comercial. El fang i el bassals d'aigua fan pensar en un poble de l'Oeste tot i que cada vegada que hi ha eleccions hi ha promeses de fer les obres d'adequació de la zona, però fins ara, s'han argumentat diferents excuses, la manca de diners al capdavant, per deixar el barri tal com està. Hi ha un projecte fet per ampliar la carretera i urbanitzar les voreres que contempla, entre d'altres coses, l'expropiació de can Cornetes per tal d'ampliar la vorera, però aquesta obra ja fa temps que està prevista però no s'acaba de fer. Serà per la política de l'Ajuntament de fer les accions més impopulars al principi de la legislatura i deixar per les acaballes -de cara a les eleccions- els projectes de lluitament?

### ■ JORNADA DE TREBALL SOBRE ELS CONGRESSOS

Tal com dèiem en l'anterior número d'El Carrilet, el passat Congrés de Medicina Familiar ha fet plantejar a l'Ajuntament de Castell-Platja d'Aro i a tota la indústria turística les perspectives de futur d'aquest turisme, podriem dir-ne de treball. És per això que el passat 22 de desembre convocà una Jornada de Treball sobre la importància dels congressos per a la promoció de la ciutat conjuntament amb l'Institut d'Estudis Turístics (INSETUR). El programa de treball es composà de cinc ponències: Perquè d'un Congrés? Com s'organitza. Avantatges i inconvenients; Un resum del Congrés de Medicina Familiar, com es captà, l'organització, les infraestructures i els serveis; Impacte econòmic dels congressos. Aplicació al Congrés de Medicina Familiar. Per sectors i per poblacions; Necessitat de creació de nous productes turístics per la promoció d'una ciutat: el turisme de qualitat; la darrera ponència es basava en l'explicació per part del regidor Lluís Moliné de les estratègies de l'Ajuntament en matèria de promoció de la ciutat, concretament dels congressos i les seves perspectives de futur.

# PUGEN



**L'antiga Estació de Castell d'Aro** per la reconversió de l'espai en un parc lúdic amb un dels únics circuits de mini-trens de les comarques gironines, circumstància que reforçarà el poble.

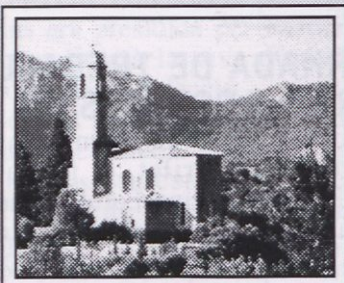

**El Monestir de Solius** per la col·lecció-exposició de Diorames que va creixent any rere any i també per la seva tasca en el món del cant coral, i més concretament del cant gregorià, faceta que és oberta portes enfora.

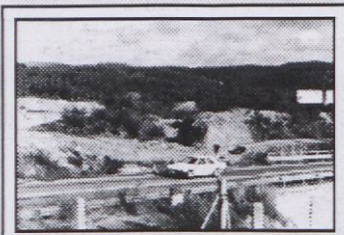

**El Departament de Carreteres de la Generalitat**, per la construcció de la nova fase de la variant que suposa el desdoblament de la pujada d'Alou, un dels trams més esperats.

## LA IMATGE DEL MES

Més d'un record nostàlgic degué despertar entre els castellerencs la inauguració del circuit de mini-trens o de trens de cinc polzades, com prefereixen els afeccionats. Els xiulets de la multitud de màquines, còpies exactes fins a l'últim detall de models originals, procedents de tots els racons de Catalunya feren reviure el trànsit de trens i viatgers que, fins fa 26 anys, omplia de vida aquell espai.



El poble fou fundat el 26 de desembre de 1041 i ara ha estat declarat Bé Nacional d'Interès Cultural. De la seva expansió moderna n'han sorgit els nuclis de Platja d'Aro i S'Agaró, entre altres.

El pessebre vivent es representa entre el nucli

**Els fulletons promocionals de Castell-Platja d'Aro**, pels continuats errors que inclouen, que desinformen de determinats temes i ignoren o volen ignorar les circumstàncies històriques del municipi

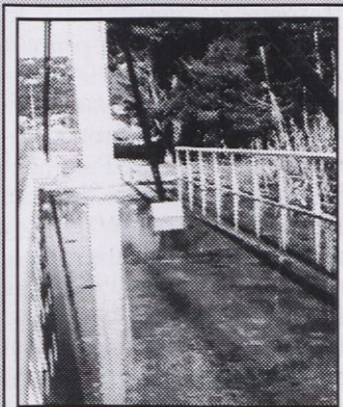

**El pont nou de Castell d'Aro**, una obra d'enginyeria moderna i ja símbol del poble però que no s'ha previst quelcom tan senzill com que no quedi aigua embassada, i més essent peatonal.



**Els camins i carreteres sense netejar** amb els efectes de les pluges. En algún indret, com a la carretera de S'Agaró, la terra acumulada per les pluges posava en perill motos i bicicletes.

# BAIXEN

# EL PATRIMONI CULTURAL DE XEVI

**Dintre de poc** temps, Xavier Sala -Xevi- complirà quaranta anys lligats al món de la màgia i l'il·lusionisme, que l'han portat a recórrer el món portant arreu el seu nom i el de la màgia catalana. La faceta artística de Xevi és ben coneguda de tothom i no volem en aquest espai tornar a insistir-hi.

Però sí que volem parlar d'una altra vessant relacionada amb la seva vida artística i que resulta desconeguda per gairebé tothom i, fins ara, poc aprofitada. Durant aquests quaranta anys d'ofici, l'artista ha anat acumulat un munt, no solament d'experiències, sinó també de material de tota mena relacionat amb aquest món, realment considerable. Qui tingui la sort de visitar el seu estudi privat i sàpiga valorar el contingut, queda sorprès de la quantitat i qualitat d'objectes i aparells de màgia que l'il·lusionista ha utilitzat en les seves funcions al llarg d'aquests anys de feina (llibres especialitzats, records d'actuacions, premis, obres d'art dedicades expressament per multitud d'artistes, fotografies, retalls de premsa). Però quants artistes hi ha que generen un patrimoni així i tenen la cura de conservar-lo? En Xevi s'ha aplegat també la virtut de guardar i conservar tot allò que la seva activitat ha anat generant, conscient que cada objecte, cada tros de paper és una part de la seva vida. Cal afegir també dos fets que acaben de completar la personalitat de l'artista, les seves facetes de col·leccionista i amant de l'art i la cultura. És per això que, prop d'arribar a aquest quarantè aniversari, l'artista decidí que era un bon moment per posar ordre i catalogar tot allò que ha anat reunint i conservant durant tots aquests anys. I si abans

sorprenia l'acumulació i conservació de tot el que ha envoltat l'activitat artística del mag cristinenc, poder accedir-hi i visualitzar-ho amb la facilitat de qui troba un llibre a la biblioteca o una peça al museu, és un valor afegit que multiplica el valor de totes aquelles peces que, per aquest motiu, prenen la qualificació de patrimoni, un patrimoni ara a disposició de ser consultat fàcilment.

Però un col·leccionista no es pot considerar com a tal si no té la possibilitat de donar a conèixer la seva col·lecció a tothom que vulgui admirar-la. Amb aquesta motivació, Xevi inicià contactes amb diferents institucions per tal de fundar un Museu de la Màgia a les comarques gironines. Hi hagué contactes al mateix Santa Cristina, a Girona i a Figueres, però el projecte no ha arribat a prosperar.

Amb aquest ànim, de mostrar a tothom la pròpia col·lecció, i en vista dels resultats negatius -fins ara - en la constitució del Museu de la Màgia, l'artista ha estudiat el seu fons i l'ha dividit en temàtiques per tal de facilitar diferents exposicions.

D'altra banda, cal dir que hi ha una altra vessant més desconeguda pel gran públic i és que Xevi és també col·leccionista de pintura, principalment del guixolenc Josep Albertí.

Amb base a tot aquest fons, i com a fruit del treball d'ordenació, inventari i catalogació de tot el material, l'artista ha agrupat el material entorn sis possibles temàtiques per tal de facilitar la mostra pública mitjançant exposicions. De fet la idea la suggerí Joan Antoni Samaranch aquest passat estiu, en motiu de l'exposició que el president del C.O.I. va realitzar a la Sala d'Exposicions de la Caixa de Santa Cristina de la seva col·lecció personal. Seguint els consells del sr. Samaranch, completà la seva tasca preparant el fons en sis possibles exposicions que ell mateix ha batejat:

**Xevi vist per diferents artistes.**

Són 90 obres originals de dibuixants, pintors, ceramistes i escultors dedicades a l'il·lusionista en el qual ell i l'il·lusionisme en són els protagonistes. D'entre els autors



*Pintura inèdita de Josep Albertí.*

cal destacar els pintors Josep Amat, Sarquella Modest Cuixart, Xavier Cugat, els ninotaires Joaquim Muntañola, Cesc i Pilarin Bayés, l'escultor Josep Abras, etc. La col·lecció és d'interès per als afeccionats a la màgia i també a la pintura, tant per les obres com per la categoria dels autors.

#### **Cartells i pòsters de màgia antics i moderns.**

La componen més de 100 cartells i pòsters màgics de diferents tamanys emmarcats, d'il·lusionistes catalans, espanyols i altres nacionalitats, un bon nombre dels quals són antics. Una part d'aquest fons és el que havia estat exposat al Castell de Benedormiens de Castell d'Aro i al Palau d'Esports i Congressos de Platja d'Aro amb motiu de les Trobades Màgiques. La col·lecció consta de 200 pòsters més en carpetes sense emmarcar.

#### **40 anys de màgia pel món.**

Consta de diplomes, trofeus, fotografies, llibres, revistes, vídeos, pòsters, programes, retalls de premsa, vestuari, etc..., mostra del tarannà artístic del propietari al llarg de 40 anys dedicats a la màgia i al cinema.

#### **L'art de l'il·lusionisme a porta oberta.**

Aquesta possible exposició estaria formada per grans aparells de màgia, més de mil estris i jocs trucats per fer il·lusionisme, 300 llibres de màgia antics i moderns, revistes, fotos de famosos mags internacionals, pòsters de mags i cartells de festivals.

#### **Amics, companys i coneguts.**

És, bàsicament, una exposició de fotografia on es recullen instantànies de Xevi amb personatges famosos amb els quals Xevi ha tingut relació o amistat. La col·lecció consta de fotos referents a uns 500 personatges diferents, ben coneguts del públic.

#### **Pitu Albertí, pintor i poeta.**

Exposició formada per cartells, catàlegs, retalls de premsa, postals, poemes, fotos i dibuixos dedicats a l'il·lusionista; 40 quadres a l'oli, 37 dibuixos en diferents tècniques, dibuixos sense emmarcar, un bressol pintat i les eines que utilitzava el pintor a Santa Cristina. Aquesta col·lecció consta d'obres que no han estat mai exposades ni vistes pels crítics ni pel públic.

De tot aquest material i de la seva catalogació per tal de ser exposada en qualsevol de les temàtiques preparades i catalogades pel propietari, s'ha fet oferiment a diferents entitats i institucions oficials (Consells Comarcals, Ajuntaments, Generalitat,...) per tal que pugui ser exposat, però, de la llarga llista de destinataris, són molt pocs els que l'han contestat en un o altre sentit i majoria el que han ignorat l'ofertament.

Les autoritats no deuen haver considerat oportú tenir un museu d'aquestes característiques a Girona o a la Costa Brava, que seria el primer de tot l'estat dedicat a la màgia, constituint -a més- una oferta ben original i curiosa per a la gent que ens visita, tot i que sovint, ens queixem que no tenim suficient oferta cultural per oferir a aquests visitants.

Redacció

## ALEXANDRE MATAS

### Autor de la portada

Com ve essent costum en aquesta casa, ocupa la temàtica de la portada de Nadal l'obra encarregada per **EL CARRILET** al pintor guixolenc Alexandre Matas que ha triat un paisatge nevat del Barri de la Coma de Castell d'Aro amb l'església al fons.

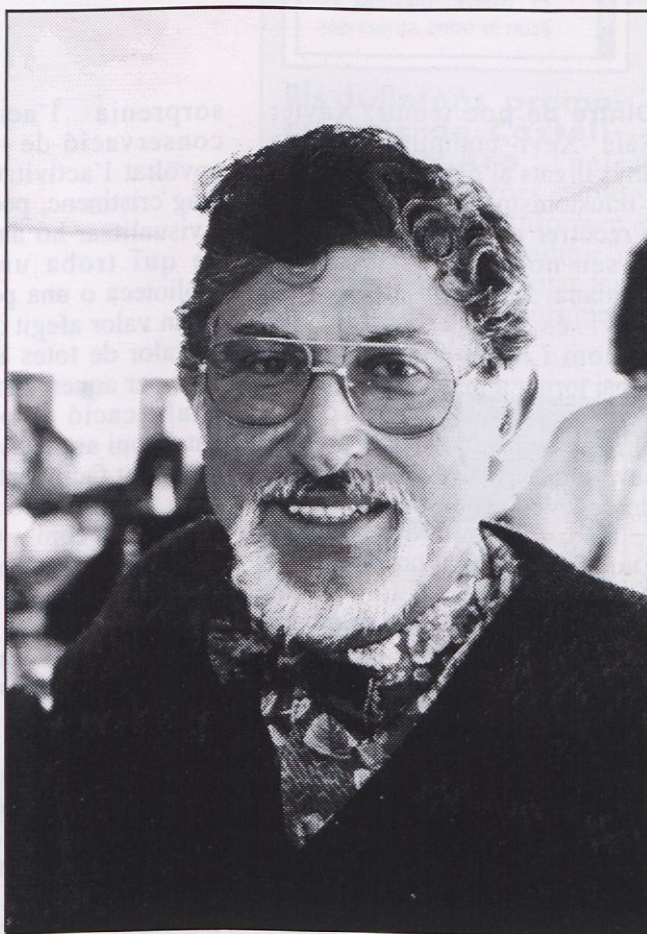

D'ell han dit els crítics:

*Alexandre Matas és un pintor de cavallet perquè necessita crear amb la total i absoluta aquiescència del paisatge.*

*Una de les grans virtuts de l'artista és la seva capacitat de mimetisme; és a dir, la seva facilitat per assimilar el medi; entendre i traduir el seu llenguatge.*

*Alexandre Matas fa servir, generalment, "l'apunt" com un element documental a desenvolupar després al taller.*

*Una de les troballes d'Alexandre Matas ha estat transcriure'ns els solitaris masies muntanyenques, amb les seves façanes pètries i les seves inclinades teulades.*

Redacció

## Castell-Platja d'Aro

# PLE DEL 29 DE NOVENBRE

Amb la constatació de la celebració de plens dos mesos seguits, l'octubre i el novembre, sembla que la normalitat es vol instal·lar definitivament a la Casa Gran i és d'esperar que els plens reprenguin les sessions mensuals.

El corresponent al mes de novembre va tenir lloc a final de mes, el dia 29. De l'apartat de comunicacions que encapçala la sessió, es donà compte de la contractació d'un oficial lampista destinat a la brigada d'obres i la renovació de diferent personal temporal adscrit al col·legi Vall d'Aro, a Casal d'Hivern així com d'una auxiliar administrativa en funcions de substitució de personal fix.

D'altra banda, en el capítol de subvencions, s'informà que l'Ajuntament ha rebut 100.000 pta. destinades a la compra de material informàtic a fi de connectar-se informàticament amb el Centre d'Integració de Telecomunicacions Avançades en el projecte de BBS d'intercanvi d'informació turística; el Departament de Política Territorial i Obres Públiques ha concedit prop d'un milió de pta. destinades a la neteja del llit del Ridaura i d'altres rieres i torrent, un 60% de la quantitat sol·licitada.

Un dels temes més feixucs de la sessió era l'aprovació del plec de clàusules administratives generals per a contractacions. A partir de l'entrada en vigor de la Llei de Contractes de les administracions públiques, els ajuntaments i altres institucions oficials, han d'adequar els plecs a la nova normativa. L'aprovació d'aquest plec de clàusules administratives generals aplicables a la contractació d'obres i instal·lacions implica un estalvi econòmic i administratiu ja que implica no haver de publicar ni al Butlletí Oficial de la Província ni al Diari Oficial de la Generalitat de Catalunya cap mena de condició ni clàusules administratives en cap tipus de contracte i serà suficient, tan sols, exposar la referència a l'acord de Ple i un únic anunci al Butlletí Oficial de la Província. Amb aquest argument, el Ple aprovà el tema, el qual està a informació pública fins a final de desembre.

Lligat amb aquest acord s'ha de considerar el següent de l'ordre del dia. Un dels problemes que es presenta amb la Llei de Contractes és l'augment de burocràcia que comporta. Fins ara, l'alcaldia tenia competències per contractar fins al 5% dels recursos ordinaris (una mica més 63 milions en números reals fins ara), mentre que la nova Llei la redueix a 2.500.000 pta en contractes d'obra. Amb la finalitat, doncs, de carregar de competències menors el Ple, s'acordà delegar en favor de la Comissió de Govern les següents competències genèriques: contractar obres i serveis la quantia dels quals no excedeixi el 5% dels recursos ordinaris; adquirir patrimoni i fer operacions de crèdit la quantia dels quals no excedeixi del 5% dels recursos ordinaris del pressupost municipal, exercir les accions administratives i judicials i alienar patrimoni que no excedeixi el 5% dels recursos ordinaris.

Pel que fa al tema d'obres, els representants municipals aprovaren inicialment el projecte d'urbanització dels carrers Grebol, Ginebre i Travessera Ginebre, és a dir, l'entorn urbà del

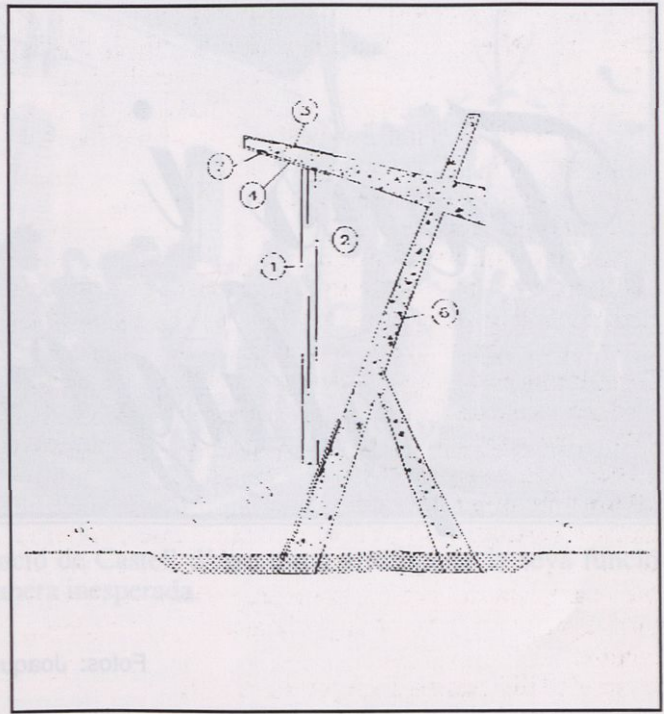

cementiri de Platja d'Aro, amb vistes que el fossar no podrà traslladar-se durant un llarg temps. El projecte contempla la urbanització dels carrers i l'enjardinament dels espais llires però no la cobertura de la riera per l'elevat cost de l'obra.

Altres temes de l'ordre del dia debatuts foren la cessió de la sala de reunions de la Masia Bas i signatura d'un conveni de col·laboració amb el GRAMC Grups de Recerca i Actuació sobre Minories Culturals i Treballadors Estrangers, i l'aprovació d'un conveni relatiu a l'Escola de Música.

En el tema de Precs i Preguntes, el grup municipal d'Iniciativa per Catalunya concretà la seva proposta de recuperació de la tela gegantina de Niebla, la qual i segons l'acord que l'Ajuntament arribà amb el pintor, ja ha tornat a passar a mans de Niebla en haver vençut el termini que es donava per instal·lar-la en algun indret del municipi. El grup presenta un projecte per ubicar-lo a l'exterior amb un suport d'estructura metàl·lica amb perfils laminats i recoberts amb planxa d'acer. El suport té forma de cavallet amb la característica que per la part inferior discorre una làmina d'aigua en tota la seva longitud que arriba fins a la base del conjunt on es projecta un estany. L'aigua sota l'estructura realça la pintura i actua com a element dissuasori d'actes vandàlics. El principal problema que deu representar la proposta per a l'equip de govern és que el cost puja 9.318.745 pta.

**Redacció**



# Trens i pluges

Fotos: Joaquim Hornos

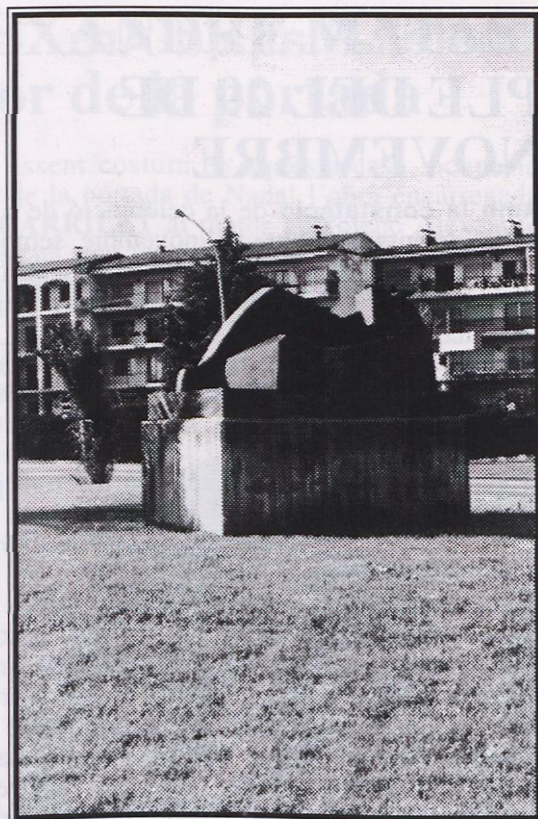

Una nova escultura presideix la plaça Mercè Rodoreda.



Les pluges d'aquests dies han tornat a omplir el llit del Ridaura.



Les obres del desdoblament de la variant, en el tram de la costa d'Alou, continuen a tot ritme.



La urbanització Aro Gran amb les obres ja fetes.

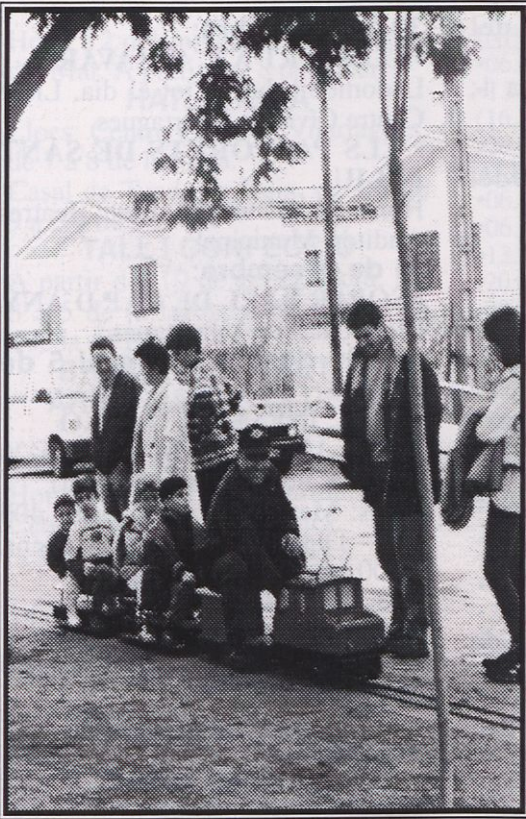

■ Els més petits gaudiren de valent amb la diada ferroviària.

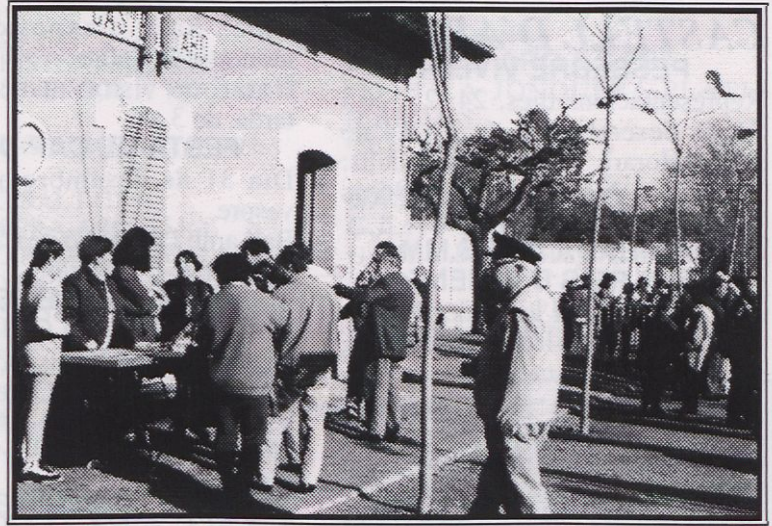

■ L'estació de Castell d'Aro tornà a recuperar la seva funció d'una manera inesperada.



■ La màquina número 1 del tren de Sant Feliu i un cap d'estació ben particular.



■ Un moment del parlament del president de la Federació d'Amics i Clubs de Trens, Ildefons Argemí.



■ Els vagons de passatgers no resultaren gaire còmodes per les autoritats però sí molt divertits.

**CASTELL D'ARO  
PESSEBRE VIVENT**

Representacions dies, 24, 25, 26 i 31 de desembre; 1, 6, 7 i 14 de gener. Horari: 19 h. Preus: Adults: 500 pta. - Nens: 400 pta. Preus especials per a grups.

**ARRIBADA DE SS.MM.  
ELS REIS D'ORIENT**

Dia 5 de gener a les 8 del vespre. Recorregut habitual. Recepció, adoració i lliurament de regals a l'església.

Nota: Els nens malalts podran sol·licitar la visita personal de SS.MM. trucant al telèfon 81 71 79.

**EXPOSICIÓ DE PESSEBRES  
AL CASTELL DE NADAL**

Durant totes les festes de Nadal romandrà oberta al castell, l'exposició de pessebres.

**PLATJA D'ARO**

**PARC INFANTIL DE NADAL**

Del 26 de desembre al 5 de gener al Palau d'Esports i Congressos.

Tema: EL MÀR DELS NENS.

Parc temàtic on el mar i les activitats relacionades seran els principals protagonistes.

**ARRIBADA DE SS.MM.  
ELS REIS D'ORIENT**

Dia 5 de gener. Hora: 6 de la tarda. Recorregut habitual. Visita a l'església. Recepció a l'Ajuntament per part de les autoritats. Recepció pública de SS.MM. al Palau d'Esports i Congressos i lliurament de regals.

Visita a la residència de la 3a. edat Bellamar.

Nota: Els nens malalts podran sol·licitar la visita personal de SS.MM. trucant al telèfon 81 71 79

**SANTA CRISTINA  
D'ARO**

**EXPOSICIÓ DE DIORAMES  
DE SOLIUS**

Lloc: Sala d'exposicions del monestir de Solius.

Horari de visita: matí, d'11 a 1; tarda, de 3 a 6.

**FESTA DE CAP D'ANY**

Dia 31 de desembre a les del vespre.

Ball amb l'actuació de CHAPÓ

Organitza: Els Merlots.

**ARRIBADA DE SS.MM.  
ELS REIS D'ORIENT**

Dia 5 de gener. Hora: 18,30

Recorregut especial. Recepció de SS.MM. a la plaça de l'Ajuntament i lliurament de regals.

**SANT FELIU DE  
GUÍXOLS**

**A partir del 18 de desembre:**

• Pessebre a dins de l'ermita de Sant Elm.

**23 de desembre:**

• Concert de Nadales amb la Coral Rossinyols de Vilartagues i la Colla Romaní. Hora: 5 de la tarda. Lloc: Centre Cívic de Vilartagues.

• **FESTA DEL CAGA-TIÓ**

Hora: 2/4 de 4 de la tarda. Lloc: Centre Excursionista Montclar.

• **CONCERT DE NADAL** per la Coral Cypsella. Hora: 10 del vespre. Lloc: Parròquia de Nostra Senyora dels Àngels.

**24 de desembre:**

• **Audició de sardanes** amb la Cobla Baix Empordà. Hora: 12 del migdia. Lloc: Passeig del Mar.

**25 i 26 de desembre; 6 i 7 de gener:**

• **ELS PASTORETS DE SANT FELIU**

Agrupació Teatral Benet Escrivà.

Hora: 6 de la tarda.

**27, 28 i 29 de desembre:**

• **V CURSET I ESTADA DE NADAL**

• **VI TORNEIG BOSCH-COP DE GAS** de tennis.

Lloc: Club Tennis Guíxols.

**30 de desembre:**

• **CONCERT A L'ATZAVARA**

Ludomòbil durant tot el dia. Lloc: Centre Cívic de Vilartagues

• **ELS PASTORETS DE SANT FELIU**

Hora: 10 del vespre. Lloc: Teatre-Auditori Municipal.

**31 de desembre:**

• **SOPAR BALL DE CAP D'ANY**

Lloc: Casal de Vilartagues.

**Del 31 de desembre al 5 de gener:**

• **PARC INFANTIL GANXÓ**

Horari: 10,30 a 13,30 h. - 16 a 20 h. (dia 5, només horari de matí).

Preus: Matí, 300 pta. - Tarda, 400 pta. - Dia, 600 pta. - Abonament, 2.200 pta.

**2, 3, 4 i 5 de gener:**

Tennis:

• **VI TORNEIG DE DOBLES MASCULINS.**

• **VI TORNEIG DE DOBLES MIXTOS.**

• **VI TORNEIG DOBLES FEMENINS.**

Lloc: Club Tennis Guíxols.

**3 i 4 de gener:**

• **ARRIBADA DELS PATGES REIALS** per recollir les cartes de tots els nens i nenes.

A partir de 2/4 de 7 de la tarda al Centre Cívic de Vilartagues.

A partir de les 7 de la tarda a la Rambla Vidal.

**5 de gener:**

• **ARRIBADA DE SS.MM. ELS REIS D'ORIENT**

A les 6 de la tarda: Sortida dels patges reials de la Plaça Salvador Espriu.

A les 7 de la tarda: Arribada dels Reis d'Orient i Cavalcada.

Recepció dels Tres Reis a tots els nens i nenes al Teatre-Auditori Municipal.

**6 de gener:**

• **AUDICIÓ DE SARDANES** per la Cobla Baix Empordà.

**FOTO-FLASH**

Reportajes Fotográficos

Fotografía

Color - Bodas

Avda. Sant Feliu, 17 - Tel. 81 62 80  
**PLATJA D'ARO**



**Garatge Miquel Pérez Herrera**

Servei Oficial

Ctra. Santa Cristina, 38  
Telèfon 82 59 60 17250 **PLATJA D'ARO** (Girona)

Hora: 12 del migdia. Lloc: Passeig del Mar. A partir del 8 de gener.

**HATHA IOGA**

Llocs: Centre Cívic de Vilartagues, de 7 a 8 de la tarda.

Casal de Tueda de Baix, de 2/4 de 9 a 2/4 de 10.

**TALL I CONFECCIÓ**

A partir del 10 de gener. Hora: De 3 a 5 de la tarda. Lloc: Casal de Tueda de Baix.

**BRICOLATGE I PETITS ARRANJAMENTS DE LA LLAR**

13, 20, 27 de gener, 3 de febrer. Hora: De 4 a 6 de la tarda. Lloc: Centre Cívic de Vilartagues.

**FESTA DE SANT ANTONI ABAT**

14 de gener: Actes:

- 9 h. Concentració de cavalls al camp de futbol vell de la ctra. de Palamós.
- 3/4 d'11. Sortida de la rua.
- 2/4 de 12. Benedicció dels animals a la parròquia de Nostra Senyora dels Àngels. Hi haurà tortell i moscatell per a tothom.
- 2/4 d'1. Exhibició de doma vaquera al camp de futbol vell i aperitiu per als participants.

**EXPOSICIONS**

- Dia 21, a les 7 de la tarda, Inauguració de l'exposició **EFÍMER EMPORDÀ**, al Monestir.

**ESPORTS**

**FUTBOL ARO C.E.**



1a. REGIONAL:

- 07.01 ARO-BEGUR (16 h.)
- 14.01 HOSTALETS-ARO (11 h.)
- 21.01 PERELADA-ARO (16 h.)

JUVENILS:

- 06.01 ARO BASCARA
- 13.01 FLASSÀ-ARO (15,50 h.)
- 21.01 PALS-ARO (11 h.)

CADETS:

- 06.01 ARO-VERGES (16,30 h.)
- 13.01 CELRÀ-ARO (16,30 h.)
- 20.01 SARRIÀ-ARO (15,30 h.)

INFANTILS:

- 06.01 MARISTES-ARO (10 h.)
- 13.01 ARO-ESCOLA PIA OLOT (16,30 h.)
- 20.01 ARO-GARROTXA (16,30 h.)

ALEVINS:

- 06.01 ARO-SALT (15 h.)
- 06.01 LA PERA-ARO (15 h.)
- 13.01 ARO B-ARO A (15 h.)
- 20.01 ARO B-PALAFRUGELL (15 h.)
- 20.01 CRISTINENC-ARO A (15,30 h.)

BENJAMINS:

- 13.01 ARO A-PALAMÓS A (10 h.)
- 13.01 ST. FELIU E-ARO B (11 h.)
- 20.01 ARO A-SANT FELIU A (10 h.)
- 20.01 SANT FELIU F-ARO B (11 h.)

**F.C. CRISTINENC**



2a. REGIONAL:

- 07.01 TOSSA CRISTINENC
- 14.01 CRISTINENC-SANT ANTONI
- 21.01 CRISTINENC-SABAT

JUVENILS:

- 07.01 CRISTINENC-MARISTES GIRONA
- 14.01 LA SALLE GIRONA-CRISTINENC
- 21.01 BLANES-CRISTINENC

CADETS:

- 07.01 CASSÀ-CRISTINENC
- 14.01 CRISTINENC-VILABERTRAN
- 21.01 CRISTINENC-PORQUERES

INFANTILS:

- 07.01 CRISTINENC-JOVENTUT ST. PERE MARTIR
- 14.01 AT. BISBALENC-CRISTINENC
- 21.01 CRISTINENC-P.U.FIGUERES

ALEVINS:

- 07.01 AT. BISBALENC-CRISTINENC
- 14.01 CRISTINENC-LA PERA
- 21.01 CRISTINENC-ARO

FEMENÍ (1a. DIVISIÓ NACIONAL):

- 14.01 CFIP S. VICENTE FERRER-CRISTINENC

- 21.01 CRISTINENC-DELTEBRE

FEMENÍ "B":

- 07.01 CRISTINENC-UNDARIUS
- 14.01 Descans
- 21.01 ESPLAIS-CRISTINENC

**FUTBOL SALA PLATJA D'ARO F.S.**

- 13.01 DELSA TOUR LLORET-PLATJA D'ARO
- 20.01 PLATJA D'ARO-VALL DE

CAMPRODON

**PLATJA D'ARO F.S."B"**

- 13.01 LA JONQUERA-PLATJA D'ARO F.S.
- 20.01 Descans

**BÀSQUET**

**C.A.F. PLATJA D'ARO**

- 14.01 C.B. ANGLÈS-CAF PLATJA D'ARO
- 21.01 CAF PLATJA D'ARO-BASQUET CASTELLÓ

**FARMÀCIES DE GUÀRDIA**

CASTELL-PLATJA D'ARO:

- Del 18 al 24 de desembre: FARMÀCIA MIRALLES Tel. 82.64.52
- Del 25 al 31 de desembre: FARMÀCIA SALA - Tel. 81.75.64
- De l'1 al 7 de gener: FARMÀCIA UTZET - Tel. 81.77.68
- Del 8 al 14 de gener: FARMÀCIA CIVIT - Tel. 82.29.71
- Del 15 al 21 de gener: FARMÀCIA M. FELEZ (Castell d'Aro) - Tel. 81.85.43

STA. CRISTINA D'ARO:

FARMÀCIA FUENTES  
Tel. 83.72.14

**URGÈNCIES**

- Policia Local Castell-Platja d'Aro Tel. 82 57 77 (urgències: 092)
- Policia Local Santa Cristina: Tel. 83.82.82
- Dispensari mèdic Platja d'Aro: Tel. 81 62 13
- Dispensari mèdic Castell d'Aro: Tel. 81 78 03
- Dispensari mèdic Santa Cristina d'Aro: Tel. 83 75 35
- Creu Roja: Tel. 81 92 22
- Guàrdia Civil: Tel. 81 75 94
- Bombers: Tel. 81 94 22

**ORTOPÈDIA M. Victòria Utzet**

TÈCNICA ORTOPÈDICA TITULADA  
Al vostre servei des de 1978

**Plantilles a mida, faixes, braguers, cadires de rodes, etc.**

Av. Palamós, 95  
PLATJA D'ARO

TEL. 81.77.68



**"JAPET"**

Ctra. Palamós, 18-20  
Tel. (972) 81 73 66

PLATJA D'ARO  
(Girona)

# Demografia

## CASTELL-PLATJA D'ARO

### NAIXEMENTS:

Aleix Royo i Noguera.....	09.11.95
Naomi Anton Ramos.....	09.11.95
Toni Rodriguez i Mir.....	09.11.95
Queralt Rodriguez i Gascons.....	17.11.95
Pablo Pereyra Maya.....	23.11.95
Pilar Uribe i Donatiu.....	27.11.95

### MATRIMONIS:

Jaume Gelis i Poch amb Esther Blanco i Ribot, 3.11.95 / Miguel Angel Marin Rubiano amb Pura Concepción Perez Salinas, 3.11.95/ Mauro Massenzio Conti amb Corina Mas i Wassink, 4.11.95 / Lluís Riquelme Zurita amb Corina Izquierdo Morcillo, 4.11.94 / Jordi Codina i Calvo amb Gladis Mirrales de la Asunción, 11.11.95 / José Peregrina Rodriguez amb Montserrat Costa i Cabarocas, 11.11.95 / Rafael Garcia Lopez amb Luisa Paredes Rosa, 11.11.95/ José Luis Garcia Barriga amb Emilia Garcia Puertas, 25.11.95 / Sebastian Martinez Ruiz amb Maria del Mar Cruz i Paretés, 25.11.95.

### DEFUNCIONS:

Teresa Salas i Coniel.....	03.11.95
Pere Llandrich i Ramon.....	19.11.95
Simone Leveau Gateau.....	28.11.95

## CALENDARI REFRANYER DE DESEMBRE

- 1 DV El sol de desembre és com l'amor del gendre.
- 2 DS Pel desembre fred, i calor per l'estiuet.
- 3 DG Per Sant Francesc fa els freds majors.**
- 4 DL Quan desembre ve templat, alguna en porta de cap.
- 5 DT Pel desembre, qui tingui blat que sembri.
- 6 DM Sant Nicolau obre les festes amb clau.
- 7 DJ El fred pel desembre es fins a dins sempre.
- 8 DV Si plou per la Concepció, plourà per Carnaval, Setmana Santa i Resurrecció.
- 9 DS Pel desembre val més el pa dur que el tendre.
- 10 DG De Santa Eulàlia a Nadal, quinze dies per igual.**
- 11 DL Bocs amb davantal, cabrits per Nadal.
- 12 DT Pel desembre set gossos i una llebre.
- 13 DM Santa Llúcia de La Bisbal, tretze dies abans de Nadal.
- 14 DJ Hivern que molt gela, bona cullita de fruita espera.
- 15 DV Suor de desembre i gener, sedes de febrer.
- 16 DS Desembre mullat i gener ben gelat.
- 17 DG Desembre que fred no hi plany, bon gener i millor any.**
- 18 DL Pels voltants de Nadal, és hivern natural.
- 19 DT Bona anyada si per Nadal és lluna plena.
- 20 DM Per l'Advent posa't al sol i guarda't del vent.
- 21 DJ Per Sant Tomàs s'estira el porc pel nas.
- 22 DV La pluja abans de Nadal, per mitja pedregada val.
- 23 DS Per Nadal posarem el porc amb sal.
- 24 DG Quan Nadal entra nadant la vinada és abundant.**
- 25 DL Per Nadal, cada ovella en son corral.
- 26 DT Per Sant Esteve, cada u a casa seva.
- 27 DM Baralles per Sant Joan, pau per tot l'any.
- 28 DJ Nadal passat, queda't la llana i ven-te el ramat.
- 29 DV Darrera un desembre plujós ve un gener polsós.
- 30 DS Qui el desembre acabarà, l'any nou veurà.
- 31 DG Per Sant Silvestre les bruixes entren per la finestra.**

(Del *Calendari amb refranys per tots els dies* de Josep M. Viader. Impremta Viader, 1947)



## DAISY IDIOMES-2

MARGARIDA VIDAL

ESCUELA DE IDIOMAS Y TRADUCCIONES  
ALEMÁN - FRANCÉS - INGLÉS  
ESPAÑOL PARA EXTRANJEROS

Galerías "El Carrillon", nº 12 - Avda. Palamós  
Av. St. Feliu, 46 NOVES  
Edif. Sant Martí, 1-3 INSTAL·LACIONS

**Tel. y Fax 81 87 99 -17250 PLATJA D'ARO**

## Serveis Nàutics COSTA BRAVA

*Reparació i manteniment de vaixells de vela*

c/. Cal Rei, 21  
17249 CASTELL D'ARO

Tel. (972) 82 64 81  
Fax (972) 82 67 63



## LA TEVA ASSOCIACIÓ

# LIAGOSNET

PRODUCTES MANTENIMENT  
HOSTELERIA I INDÚSTRIA



PRODUCTES SPARTAN, S.A.



vileda

Bayer



Ctra. Sta. Cristina

17249 CASTELL D'ARO (Girona)

Tel. (972) 81 84 70 - Fax (972) 82 56 83

EPI!  
ANIMA'T A FER ESPORT,  
VINE AL GIMNÀS RIEMBAU.

# GIMNÀS



# CAMPING RIEMBAU



- AERÒBIC
- GIMNÀSTICA MANTENIMENT
- GIMNÀSTICA CORRECTIVA
- FITNESS / MUSCULACIÓ
- GRAN ZONA ESPORTIVA

C/. Santiago Rusiñol, s/n. - Tel. 82 57 82  
17250 PLATJA D'ARO

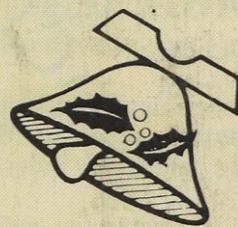

*Bones Festes  
de Nadal i Any Nou*



**CAFÈS ROURA, S.A.**

Sta. Teresa, 24 - Tel. (972) 32 05 48 - Fax (972) 82 01 94  
17220 SANT FELIU DE GUÍXOLS