

UNA MICA DE TOT

DREGERA

COLLA EXCURSIONISTA CASSANENCA



SETEMBRE - OCTUBRE -82
NOVEMBRE - DESEMBRE -82

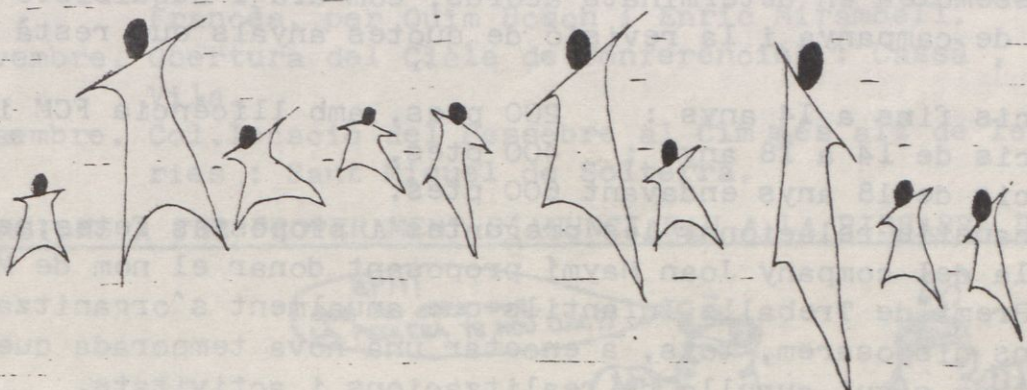

NOTICIARI DE LA COLLA

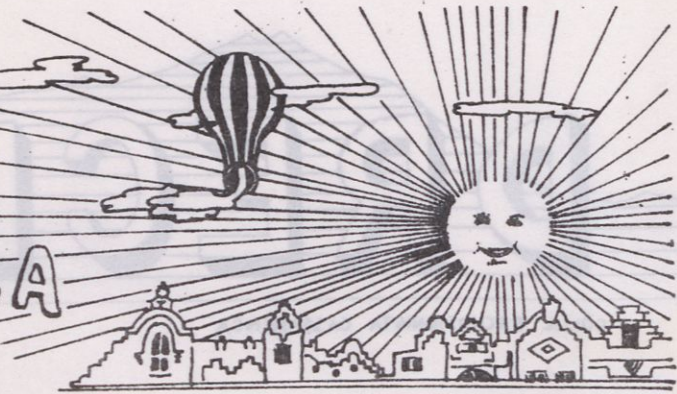

ASSEMBLEA GENERAL ORDINARIA DE SOCIS 1982

El dia 13 del proppassat mes de Setembre, tingué lloc l'Assemblea General Ordinària de Socis corresponent al present any 1982. A les 10 del vespre, en el local de la Casa de Cultura de la "Caixa", s'obria la sessió amb la lectura de l'Ordre del dia. Tot seguit hom feu la relació d'activitats dutes a terme al llarg de la temporada 1981-82.

Seguint l'Ordre del dia, fou llegit l'estat de comptes repartint-se, entre els assistents, un full en que es detallava el mateix. En el capítol d'elecció de nova Junta Directiva, el President, En Joaquim Bosch i Codolà, exposà les seves raons per a deixar el càrrec, cosa que també feu el sots-president En Joaquim Carreras i Barnés, aquest amb motiu de la seva propera incorporació al Servei Militar. No trobant-se de moment substituïts als esmentats càrrecs, els companys Bosch i Carreras accediren a seguir en funcions esperant l'oportú relleu. Finalment la nova Junta quedà com segueix :

President :	Joaquim Bosch i Codolà
Sots " :	Joaquim Carreras i Barnés
Secretari :	Carles Malagrida i Barris
Tresorera :	Dolors Rubirola i Sitjas
Vocals :	Montserrat Dorca
	Rosa Mora
	Narcis Domingo
	Montserrat Carreras
	Joan Maymí
	Josep Torrentó
	Jaume Abel
	Xavier Albertí

El capítol de precs i preguntes fou força nodrit, demanant l'aprovació de l'Assemblea en determinats acords, com ara l'adquisició de noves tendes de campanya i la revisió de quotes anyals que restà :

Socis fins a 14 anys :	200 ptes. amb llicència FCM inclosa
Socis de 14 a 18 anys ;	400 ptes.
Socis de 18 anys endavant	600 ptes.

Seria exhaustiu relacionar les preguntes i propostes fetes; mereix remarcar-se la del company Joan Maymí proposant donar el nom de Manuel Tolosa al Premi de Treballs Infantils que anualment s'organitza.

I així ens disposarem, tots, a encetar una nova temporada que esperem i desitgem sigui curulla de realitzacions i activitats.

UNA MICA DE TOT

- Canvi de lloc d'exposició de la pissarra informativa de les nostres activitats excursionistes. D'ara endavant estarà col.locada al Carrer sense sortida de la Farmàcia Frigola, a la paret dels pisos de la Coma.

- Tòt soci que desitgi fer el pagament de la quota anual per mitjà d'una entitat bancària (si fins ara no ho feia), preguem ho comuniqui a Dolors Rubirola (46 ll 37) abans d'acabar el mes de desembre. Així, també, si desitja obtenir per primera vegada Tarja Federativa de Muntanya o donar-se'n de baixa.

- Amb l'adquisició de les noves tendes, tenim a disposició dels socis : 9 tendes de 5 places i 3 de 3 places més lleugeres, en perfecte estat. Les quotes per llogar-les són :

tenda de 5 places :	250 ptes/dia	1.500 ptes/setmana
tenda de 3 " :	150 ptes/dia	900 ptes/setmana

- S'ha convocat el XVII Concurs Literari de la Colla Excursionista, les bases del qual adjuntem.

- "La Colla" col.labora amb l'Hospital Municipal, com ja és habitual, en l'organització del Concurs de Nadales per la mainada escolar de Cassà. L'exposició restarà oberta del 25 de Desembre al 6 de Gener, a l'Hospital.

ACTIVITATS REALITZADES EN ELS MESOS DE SETEMBRE, OCTUBRE I NOVEMBRE.-

- 18 i 19 de Setembre. Excursió al Bassegoda per la Secció Juvenil
- 26 de Setembre . Vª Travessada a les Gavarres: Panedes-els Metges-Panedes, amb la participació de 60 marxaires.
- 1 d'Octubre. Projectió de Diapositives de les activitats de "La Colla" durant l'any.
- 2 d'Octubre. Xocolatada a la Pça. de la Coma i projectió de diapositives de les activitats infantils de "la Colla" durant el curs 81-82, amb nombrosa participació.
- 17 d'octubre. Excursió al Puig de Cadiretes amb els més petits de "La Colla", i on l'assistència va ser molt reduïda.
- 22 d'octubre. S'inicià el curset d'escalada amb una classe teòrica.
- 24 d'octubre. Primeres pràctiques pels assistents al curset a Roca Ponça
- 8 de Novembre. Projectió de diapositives sobre escalada.
- 10 de Novembre. Clausura del curset d'escalada a Sta. Brígida/Amer/ , amb la satisfacció dels participants.
- 19 de Novembre. Projectió audiovisual d'Espeleologia al Massís Central Francès, per Quim Bosch i Enric Mirambell.
- 24 de Novembre. Obertura del Cicle de Conferències : Cassà , la nostra Vila.
- 19 de Desembre. Col.locació del Pessebre al Cim més alt de les Guilleries : Sant Miquel de Solterra.

LES EXCURSIONS A FER PROPERAMENT S'ANUNCIARAN A LA PISSARRA DE LA COLLA



Els més petits de la Colla "



EXCURSIÓ AL BASSEGODA

Vàrem arribar al Pla de Riu quan ja era mitja tarda. De seguida ens posàrem a muntar les tendes. Després, anàrem a buscar una mica de llenya per a fer un foc per a coure el sopar, i acabat el sopar ens miràrem els estels i algunes constel.lacions. L'endemà de bon matí, férem camí vers Ca l'Agustí per a omplir les cantimplors i començar a caminar. Aquells paisatges eren molt bonics vistos des d'allà dalt i per fi, després de molts d'esforços vam arribar al cim del Bassegoda (1370 m.). Al cap d'una estona emprenguerem la baixada per corriols i dreceres; en una pinada que vam passar, vam trobar molts pinatells i moixins grossos i ufanosos. Teniem molta set, i l'aigua ja se'ns havia acabat; sort que el camí era tot de baixada i el vam fer molt ràpidament. Arribant a la Riera de Sant Aniol, vam omplir les cantimplors i vam poder beure tan com calia. Tot seguint la riera vàrem trobar un lloc molt bonic on ens vam quedar a dinar. Després d'encendre un foc per a coure el menjar que ens quedava i menjar-nos-el, vam emprendre el camí cap a Sadernes. El camí passa tot arran del riu i es fa molt estret, però és preciós per les gorgues que hi ha. I mentre uns continuaren fins a Sadernes a peu, els altres anaren a buscar els cotxes a Riu, i emprenguerem el retorn cap a Cassà.

Santi Domingo

NOTICIARI



CICLE DE CONFERÈNCIES : "CASSÀ , la nostra vila"

Coincidint amb la data dels 1100 anys de la Fundació de la Canònica de Girona, on sembla ser que provablement es nombra per primera vegada la parròquia de Sant Martí, - Sant Martí prop de Perles - , essent Perles els actuals veïnats de Mont-roig i Mosqueroles, "la Colla" va obrir el passat 24 de Novembre un Cicle de Conferències sota el títol de "Cassà, la nostra vila". En aquest cicle es pretén tractar temes del nostre poble, esperant la col.laboració i participació d'aquest.

Seran set els aspectes exposats d'ací al mes de maig : "Els primers documents escrits sobre Cassà de la Selva", "El moment actual de les Entitats", "La nostra flora i fauna", "Quina és la nostra comarca", "L'escut de Cassà", "Els músics Cassanencs", i "La vida de la Colla".

ENTREVISTA AMB L'ALCALDESSA.-

UN MUNICIPI SENSE LOCALS SOCIALS, UN POBLE SENSE CALIU.-

La Cooperativa es ven.

Aquest edifici d'estil eclèctic, amb tanta història al damunt, corre el perill de seguir el mateix camí que Can Menna o el Cine del Passeig.

Cassà és un poble sense edificis de gran interès. Sembla lògic que volguem conservar les poques construccions un xic singulars que resten.

Al mateix temps veiem que els cassanencs tampoc disposem de cap local on poder desenvolupar tota mena d'activitats que donin vida al poble, tot i que sembla que n'hi ha forces que són o podrien ser propietat del municipi.

Preocupats per una cosa i altra, la conservació del nostre patrimoni arquitectònic i històric, i la inexistència d'uns locals d'esplai, problemes que molts de cops es poden solventar conjuntament, vam decidir anar a fer una entrevista a l'Alcaldeessa de la vila, amb la intenció de que ens aclarís un xic la situació.

Amb ella vam anar analitzant cadascun dels edificis que sembla poden tenir cert interès en aquest sentit.



- Primer de tot voldria parlar-li de la Cooperativa ja que sembla que és el cas que demana una solució més immediata.

- Bé, de la possibilitat d'utilitzar el local de l'antiga cooperativa de Consum com a local de joventut, ja n'havíem parlat fa molt de temps amb l'AAVV. La cosa va quedar parada perquè semblava que no era gens clara la situació jurídica. Ara l'oferta de venda de l'immoble sembla indicar un canvi en aquesta situació. Però la veritat és que no saltres, més aviat desviem l'atenció cap a la possibilitat d'adquirir Can Nadal.

- I quines són aquestes possibilitats?

- Com bé deus saber l'oferta de compra que se'ns va fer en el seu moment era molt ventatjosa, però de tota manera suposava una xifra molt elevada que la Corporació no podia assolir.

..... però seguim encara amb la illusió.

Justament fa poc que va sortir un Decret en el Butlletí Oficial de la Generalitat, anunciant unes ajudes per la compra d'immobles destinats a joventut. No vam dubtar un moment en moure'ns. Inclús havíem pensat en "La Colla" com entitat juvenil constituïda que fes de titular de la sol·licitud. Però resulta que, fent més a fons, vam veure que el pressupost disponible quedava tant petit que ni amb la totalitat podríem cobrir les despeses. De fet, únicament podíem anar a cercar una ajuda de 1/2 milió de pessetes.

O sigui que l'única cosa que podem dir és que considerem a Can Nadal com a lloc idoni per a instal·lar-hi un local popular, i que tant per la part nostra com per la dels propietaris hi ha moltes ganes de que la mansió es quedi pel poble. Però de moment no hi ha res a fer.

- Al costat mateix de Can Nadal hi ha un altre edifici d'interès, i molt més modest. En podem fer alguna cosa de l'estació i tot el seu terreny?

- Això si que va endavant. El procés ha estat molt llarg, calen molts tràmits, però sembla que finalment podem adquirir els terrenys i l'immoble a la FEVE (Ferrocarriles Españoles de via estrecha), en el termini d'un mes.

- Inclusa la via?

- Inclusa la via.

- I quina finalitat se'ls hi donarà?

- La part de la via l'ajuntament la podrà vendre. Amb el que és estació caldrà pensar que cal fer-ne; potser zona esportiva... Si hi ha suggerències, porteu-ne.

- Ja n'hi donc una tot seguit. Aconseguir la propietat de Can Nadal a més de l'estació, i convertir tot el conjunt en una zona ajardinada i de locals públics. Crec que suposaria un gran esforç, però que aconseguiria canviar totalment la fesomia del poble.

- S'hi pot anar pensant.....

El que si et puc avançar és que ben promptament disposarem, si més no, d'una sala d'actes en un altre punt de la vila. Està previst que el pis de dalt de la Llar del Jubilat s'habiliti com una sala per espectacles i conferències, amb una capacitat per 150 persones, completada amb dues o tres sales de reunions.

- Es una bona notícia. Però, per contra, veiem que tenim altres locals que sembla que ja es troben en condicions i no són utilitzats. Que passa amb la Presó?

- La presó és una d'aquelles obres en les que es comença la casa pel taulat. Es va fer el dalt rapidament perquè amenaçava ruina. Però encara cal arregar una de les solanes, i després donar-li aplicació. Tenim demanada una subvenció a la Diputació.

Quan al destí que se li pensa donar, hem dit de dedicar-la a Arxiu Històric, o Museu Monogràfic del Suro, i Sala d'Exposicions.

- I de l'Hospital Vell del carrer del Raval, que en dieu? Es un edifici propietat del Municipi del que el poble no es treu cap profit.

- Es un assumpte que el tenim gairebé solucionat. Es dona el cas que



PECES DE L'ANTIGA
COOPERATIVA DE
CONSUM.
(S: 10 CENTIMS)

el teniem, cedit al Sr. Homella. Ara ell ja no hi viu, però hi guarda l'arxiu. A més part de la casa és ocupada per un guàrdia civil. Ara bé, sembla que d'aquí a fi d'any haurem trobat un nou allotjament per aquest senyor, i un lloc per l'arxiu. Aleshores podrem disposar totalment de l'edifici. El que passa és que es troba en estat ruïnós. El que ens semblaria millor seria enderrocar-lo i habilitar-lo provisionalment com a aparcament.

- Parlem dels locals de Can Vall.llovera. Són llogats per l'Ajuntament, i sembla que una part d'ells són lliures, però tampoc se'ls en hi acaba de treure el suc.

- Com molt bé dius, una part és ocupada per la P. Municipal, però hi ha una part que està a disposició de totes les Entitats. De fet ja s'hi han organitzat més d'una exposició i altres activitats.

- Si, però cedir aquests locals a les Entitats, sense possibilitats de poder-s'hi instal.lar fa perdre molt d'interès.

- Està clar que seria molt millor un lloc on hi cabessin totes, però al no haver-hi espai suficient no ens podem lligar, només, amb una o dues Entitats, deixant les altres al marge

- Tornem al plantejament inicial. Cal un edifici amb prou capacitat on s'hi pogués crear una mena d'Ateneu.

- A Can Nadal

La veritat és que ara no podem parlar de masses previsions a llarg termini, perquè s'acosten les eleccions municipals.

El que et voldria comentar, ara que hi penso, és un projecte molt important que tenim entre mans, juntament amb el Foment Esportiu Cassanenc, el Pavelló Esportiu. Tenim una subvenció per part de la Generalitat d'uns 25 milions, el 50 %, el Foment aportarà 10 milions i l'Ajuntament els 15 que hi falten. El Pavelló pal.liarà les necessitats que la Vila té d'una instal.lació d'aquesta mena, tan en l'aspecte esportiu del Foment, com de gestió municipal, com de necessitat d'alguna altra Entitat cassanenca.

- Bé, em sembla que ens ha proporcionat una informació prou exhaustiva, i que no resta res més que parlar. Només per acabar m'agradaria recalcar la qüestió de la Cooperativa, que és per on hem començat. No es prendrà cap mesura per mirar que, si més no, es conservi la façana?

- Mira, justament ara tenim reunió amb l'arquitecte i els companys consellers. Els hi transmetré el comentari i en parlarem.

- Moltes gràcies.

Com podem veure hi han moltes possibilitats. El que potser falta és un grup que li doni una empenta.

Poll-de-pessic.

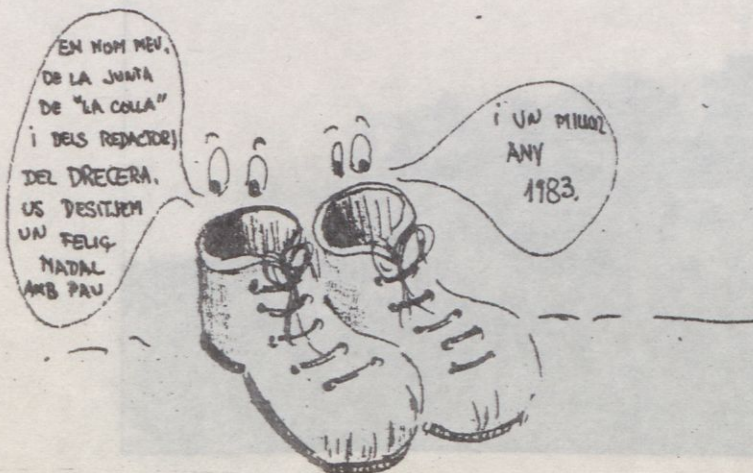

CULTURA -- PLANA -- CULTURA -- PLANA -- CULTURA --

VACA SUÏSSA



Quan jo m'esmerço en una causa justa
com mon Tell sóc adusta i arrogant:
prou, s'ha acabat ! Aneu al botavant
vós i galleda i tamboret de fusta !

La meva sang no peix la noia flaca
ni s'amistança amb el cafè pudent.
Vós no sou qui per grapejar una vaca,
ni un àngel que baixés expressament.

Encara us resta la indefensa cabra,
que sempre ha tingut l'ànima d'esclau.
A mi no em muny ni qui s'acosti amb sabre !
Tinc banyes i escometo com un brau.

Doncs, ja ho sabeu ! He pres el determini,
l'he bramulat per comes i fondals,
i no espereu que me'n desencamini
la llepolia d'un manat d'alfals.

Que jo mateixa, si no fos tan llega,
en lletra clara contaria el fet.
Temps era temps hi hagué una vaca cega :
jo só la vaca de la mala llet.

Pere Quart

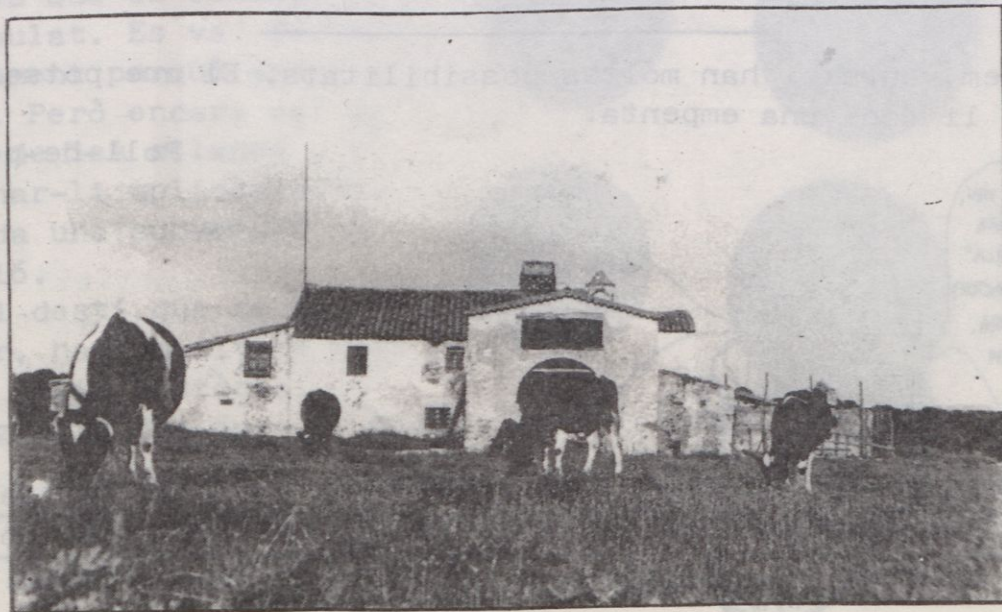

PLANA - CULTURA - PLANA - CULTURA - PLANA - CULTURA - PLANA - CULTURA - PLANA - CULTURA - PLANA - CULTURA

LA VACA CEGA



Topant de cap en una i altra soca,
avançant d'esma pel camí de l'aigua,
se'n ve la vaca tota sola. És cega.
D'un cop de roc llançat amb massa traça,
el vailet va buidar-li un ull, i en l'altre
se li ha posat un tel : la vaca és cega.
Ve a abeurar-se a la font com ans solia,
mes no amb el ferm posat d'altres vegades
ni amb ses companyes, no : ve tota sola.
Ses companyes, pels cingles, per les comes,
pel silenci dels prats i en la ribera,
fan dringar l'esquellot, mentres pasturen
l'herba fresca a l'atzar.... Ella cauria.
Topa de morro en l'esmolada pica
i recula afrontada.... Però torna,
i abaixa el cap a l'aigua, i beu calmosa.
Beu poc, sens gaire set. Després aixeca
al cel, enorme, l'embanyada testa
amb un gran gesto tràgic; parpelleja
damunt les mortes nines, i se'n torna
orfe de llum sota el sol que crema,
vacil·lant pels camins inoblidables,
brandant llànguidament la llarga cua.

Joan Maragall



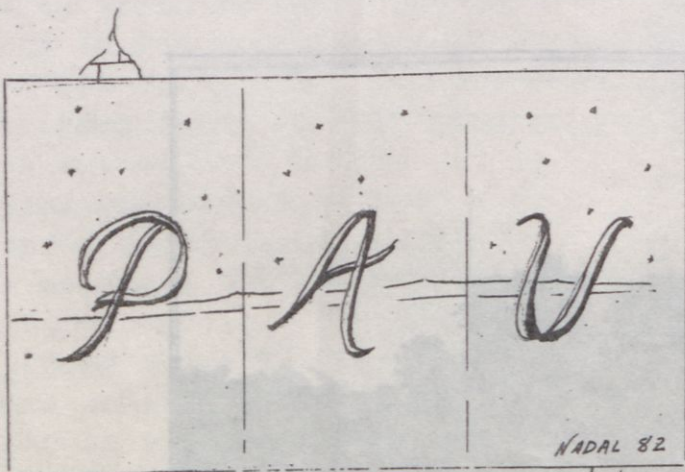
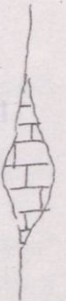
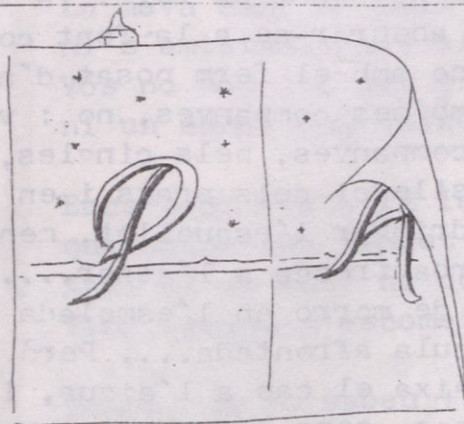
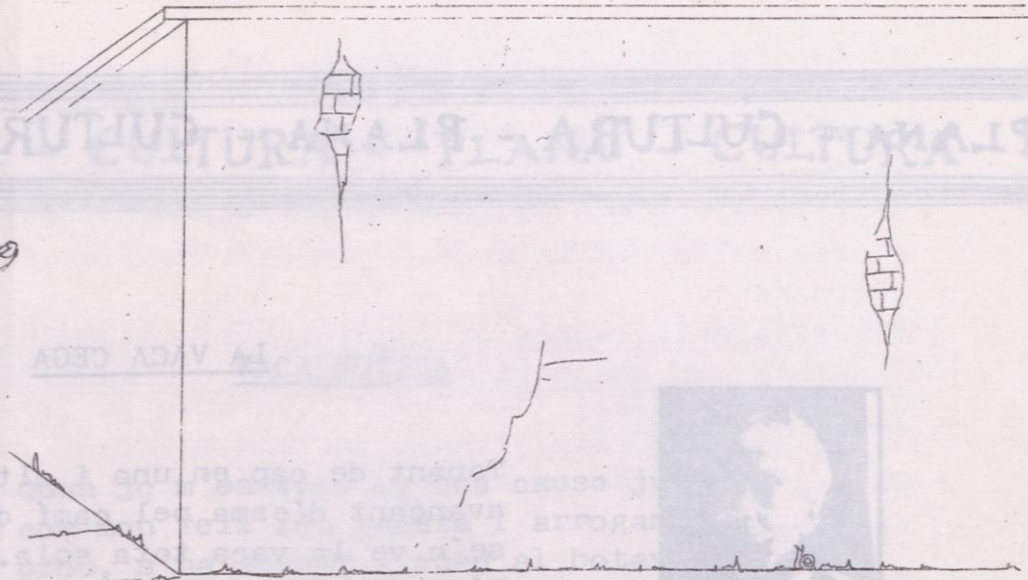

NADAL 82



Huis

Cassà de la Selva
 Retalls d'història



UN DOCUMENT IMPORTANT (acabament)

I donarem per acabat el comentari del document de 382 amb l'intent d'identificar els topònims que s'hi citen.

- 1.- sancti Vincentii Cartilianensis
 No es tracta, com hom podria suposar, de cap església del veïnat de Cartellà, del municipi de Sant Gregori, sinó de l'església parroquial de Canet d'Adri, dedicada a Sant Vicenç i no gaire lluny de Cartellà.
- 2.- sancti Gregorii
 Església parroquial del poble de Sant Gregori.
- 3.- sancti Andre
 Església parroquial de Sant Andreu d'Estanyol, municipi de Bescanó.
- 4.- sancti Johannis Stagneolum
 Església parroquial del poble d'Aiguaviva, dedicada a Sant Joan.
- 5.- Salegia
 Veïnat de Salitja, del municipi de Vilobí d'Onyar.
- 6.- basilicam de villaalbini
 Església parroquial de Vilobí d'Onyar.
- 7.- basilicam de riuddeluto
 Església parroquial de Riudellots de la Selva.
- 8.- fornello
 Fornells de la Selva.
- 9.- Fornelleto
 Topònim no identificat, probablement veí de Fornells.
- 10.- Basilicam sancti Martini prope perulas
 Església parroquial de Sant Martí de Cassà de la Selva (prop del veïnat de Perles).
- 11.- basilicam sancti Christophori ad nobinolas
 Segurament Sant Cristòfor de Llambillas, tot i que no ens trobem en disposició de dir si es tracta de l'església parroquial o de l'ermita recentment restaurada de Sant Cristòfor del Bosc. "Nobinolas" pot ésser una mala lectura del copista. Caldria veure l'original.
- 12.- basilicam sancti Cucuphatis in salto
 Església parroquial de Sant Cugat de Salt.
- 13.- basilicam sancti petri in montem foilani
 Església del veïnat de Montfullà (terme de Bescanó), dedicada a Sant Pere.
- 14 sancti Menne, basilica in villa ablares
 Església parroquial de Sant Menna de Vilablareix.

Els Llibres del Dreccera



LA TECA DE LA BIBLIOTECA

Noves adquisicions:

Aquests últims temps ens hem llançat a adquirir un pilot de bibliografia excursionista, seguint amb la línia de potenciar preferentment la vida d'aquesta secció, d'acord amb el camp d'acció actual de "La Colla".

Novetats de l'últim mes:

- Hem completat la Col·lecció de Mapes de l'Editorial Alpina (a excepció d'alguns corresponents a les comarques barcelonines, que no hem considerat d'interès, i no és pas per res.

Ara ja no ens podem perdre.

- "Travessia del Pirineu-del Cantàbric a la Mediterrània"

Georges Veron. Ed. CENTRE EXCURSIONISTA DE CATALUNYA.

Un altre volum de les apreciades guies del C.E.C. , en aquest cas sobre itineraris d'alta muntanya del Pirineu. Plantejat inicialment com una travessia de quaranta-tres dies , ens pot servir molt bé pels nostres itineraris més modestos.

"Els conqueridors de l'inútil" (2 vol.)

Lionel Terray. Ed. CENTRE EXCURSIONISTA DE CATALUNYA.

També es tracta d'una altra acurada edició del C.E.C. , dintre la col·lecció "Clàssics de l'alpinisme".

La crònica viscuda d'un gran alpinista, membre de l'expedició que assolí per primer cop l'Annapurna. Vivències dels Alps a l'Annapurna, de la Patagònia Austral a Alaska.

"Estrelles i tempestes"

G. Rebuffat. Ed. CENTRE EXCURSIONISTA DE CATALUNYA.

Treball ple de poesia i emoció sobre les sis cares nord alpines, que ha fet i farà somniar a tots els alpinistes.

"Llibres de Motxilla"

Disposem d'uns quants llibres més d'aquesta col·lecció de butxaca , que tracta una gran varietat de temes d'interès pels excursionistes d'anar fent camí.

- El Montseny com a pretext
- Del brux a l'extraplom
- Qui va a la muntanya ?

- El vent dels 4000
- Geologia pas a pas
- Històries de camí
- Amb les cames i amb el cor

Llibres més vells:

Per a donar la difusió que es mereixen els títols que hem anat acumulant al llarg de tants anys, hem pensat en confeccionar, per cada "Drecera", una llista de vint d'aquests llibres, escollits a l'atzar, i pertenyents tots ells a una mateixa secció.

En aquest número ens centrem en l'apartat de "Novel·la".

Confiam en que alguna d'aquestes obres cridi l'atenció, i veniu a demanar-la tot prest.

Josep Pla	El quadern gris
	Homenots
	Primera volada
	Sobre París i França
	El nord
	La vida amarga
	Els pagesos
	Viatge a la Catalunya vella
	Tres biografies
	Notes disperses
M. A. Anglada	Les Closes
J.M. Cain	El carter sempre truca dues vegades
John Dos Passos	El paral·lel 42
Josep M ^a de Segarra	L'Aperitiu
Saint Exupery	El petit príncep
Graham Green	Els comedians
Montserrat Roig	Personatges (I i II)
Henry Miller	Primavera Negra
Albert Camus	La Pesta
Manuel de Pedrolo	Hem posat les mans a la crònica.

Caldria que entre tots trobessim un bon sistema per a donar una rotació constant als llibres (i revistes) que hem anat recollint.

De moment hem pensat en oferir un servei obert de Biblioteca els dimecres de 10 a 12 de la nit.

Apart d'aquest dia, per a qualsevol suggerència que desitgeu fer o llibre que vulgueu sol·licitar, podeu adreçar-vos , també apartir de les 10, els dilluns al Local Social directament (on hi fem reunió), o els altres dies feiners a Xavier Albertí, carrer de la Llet , 12.



UNA PLANTA CARNÍVORA (DE NOM LLATÍ *Drosera rotundifolia* L.)
AL MASSÍS DE CADIRETES. per Xavier Viñas i Teixidor.

Solem imaginar-nos les plantes carnívores com plantes grosses i ferotges, amb una gran boca i disposades a mossegar i cruspir-se tot aquell que tingui la desgràcia de posar-se al seu abast. Aquesta imatge, però, creada indubtablement gràcies a la influència dels acudits dibuixats, contrasta fortament amb la realitat.

Les plantes carnívores europees són totes plantes petites, que no solen digerir res més que insectes petitíssims capturats gràcies a enginyoses trampes amb forma de cassoleta (cas de les plantes pertanyents a l'anomenat pels botànics gènere Utricularia) o bé, simplement, per adhesió, al quedar enganxats en la superfície de la fulla gràcies a nombroses glàndules enganxoses que conté (això succeeix en les plantes pertanyents als gèneres Drosera, en el que les glàndules enganxoses estan al capdemunt d'un pedicel (veure dibuix) i Pinguicola, que té les glàndules sèssils.

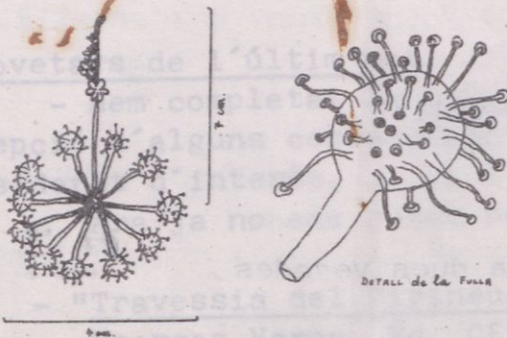

Les plantes carnívores solen viure en llocs en que les sals minerals són més aviat escasses i, per tant, la seva alimentació per insectes està dirigida només a completar el nivell de sals minerals que li és necessari. Una planta no carnívora no podria subsistir en aquests llocs, ja que no seria capaç d'extreure, pels mètodes convencionals, prou quantitat de sals minerals.

Drosera rotundifolia L. es coneix a Catalunya, en diverses localitats del Montseny, Alta Garrotxa, Vallespir, Ripollès, Cerdanya i la Vall d'Aran, totes elles sota clima d'Alta muntanya, Temperad - Fred o de tendència Atlàntica (Vall d'Aran i en Altituds que sobrepassen els 1000 m.

Per això, donada la baixa altitud (de 50 a 250 m.) i entorn climàtic (Clima Mediterrani de tendència Litoral : Semiàrid, Càlid, Poc sec i amb Hiverns tebis) en què la planta es troba al Massís de Cadiretes, es pot qualificar la troballa de sensacional.

Per les seves exigències d'acidesa i humitat del sòl, creiem que la seva presència al Massís de Cadiretes esta relacionada d'alguna manera amb les característiques geològiques del terreny. De fet, només se la pot trobar en petites superfícies enterament obertes, sobre sauló granític o sobre moltes i mantinguda constantment humida gràcies a la contínua surgència d'aigua de la roca.

En la descoberta i localització de nova localitats de Drosera rotundifolia L. al Massís de Cadiretes (només se'n coneixia una, Trobada per Pius Font i Quer l'any 1947 prop del Mas Llaurador de Sta. Cristina d'Aro) han tingut un paper destacat en Jaume Abel, profund coneixedor de la zona i en Quim Mundet, home serè, interessat en esbrinar els secrets de la natura, amb els que hem recorregut i explorat gran part del Massís, des del Mas Rissec i la Presa d'en Rissec, fins gran part del curs mitjà i alt del Ridaura, passant per Can Crispins, la Font de la Taverna de Dalt i de Baix,

Cròniques d'Excursionisme

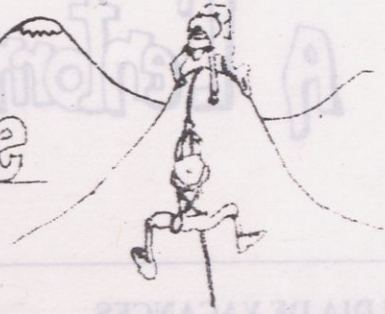

GRANS MUNTANYES (3) (continuació) K.2 8611 m.

Les primeres expedicions que començaren a explorar la zona del Karakòrum per posteriorment intentar el cim del K.2 es varen fer l'any 1929 i el 1934 a càrrec de l'italià Ardito desio i l'alemany G. O. Dyhrenfurth.

No és fins el 1936 que comencen les veritables expedicions d'atac al cim. Aquest any els francesos arriben a la cota 6800 m.

Els americans manats per en Charles Houston aconseguixen, el 1938, superar un dels passos més dificultosos, en remuntar en Bill House, una bretxa llisa de 30 m. En l'actualitat aquesta bretxa s'anomena xemeneia Bill. Després de muntar set campaments abandonen, al fil dels 8000 m.

Els americans hi tornen l'any següent i arriben a 8350 m., però abandonen per causa d'un accident.

L'any 1953, després del parèntesi de la Segona Guerra Mundial, en Charles Houston torna a ser cap d'una expedició americana. El mal temps i un tràgic accident els fan desistir de l'intent altra volta.

És l'any 1954 quan l'Ardito Desio munta una potent expedició italiana, amb el bo i millor d'aquell país. L'any següent els americans tenien prevista una expedició molt forta: calia arribar al cim. En Bonatti, Mauri, Compagnoni i Lacedelli són membres de l'expedició. El 31 de Juliol a les 6 de la tarda, els dos últims assoleixen el cim. En Bonatti va fer un vivac a l'estil d'en Hermann Buhl.



El K.2
SEGONA ALÇADA DE LA TERRA.

A l'entorn de la Llengua

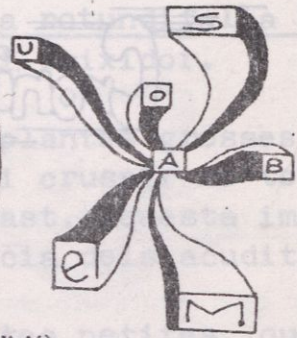

UN DIA DE VACANCES

2



Número 7 (1ª edició)
Preu: 25 ptes.
Edició campanya
AVUI 2.000
JUNY de 1982

- | | |
|--|--|
| 1 - hamaca: hamaca | 14 - sac de dormir: saco de dormir |
| 2 - canya de pescar: caña de pescar | 15 - termo : termo |
| 3 - llinya: sedal | 16 - fogó: hornillo |
| 4 - rodet: carrete | 17 - bombona de butà: bombona de butano |
| 5 - ham: anzuelo | 18 - carmanyola, portaviandes: fiamblera |
| 6 - esquer: cebo | 19 - llum de gas: lámpara de gas |
| 7 - sarró: zurrón | 20 - motxilla: mochila |
| 8 - binocles: anteojos | 21 - cantimplora: cantimplora |
| 9 - matalàs de goma, inflable: colchoneta de goma, hinchable | 22 - bruixola: brújula |
| 10 - tenda de campanya: tienda de campaña | 23 - llanterna: linterna |
| 11 - pal: mástil | 24 - farmaciola: botiquín |
| 12 - vents, tensors: vientos, tensores | 25 - piolet: piolet |
| 13 - claus, estaques, piquetes: clavos, estaquillas | 26 - cordes: cuerdas |



apunts de català ? pràctic.

PATROCINAT PER
FUNDACIÓ
ENCICLOPÈDIA CATALANA



company (a) **MÒNICA** **EL SENDA COLOME**
adreça **la** **Cor** **25**
"DREGERA" **NUMERO** **.12. i 13.**

COLLA EXCURSIONISTA CASSANENCA

