



L'impacte de la segona onada

I també en aquest número:

- > **L'equip de govern no es decideix a implantar la recollida d'escombraries porta a porta a Cassà**
- > Les restriccions pe la Covid-19 posa en suspens l'activitat cultural a Cassà i fa ajornar el Càntut fins al 2021
- > El Pla Local d'Educació de Cassà preveu 26 actuacions en els propers quatre anys
- > La Generalitat comença les obres d'ampliació de la depuradora
- > Beques per a cinc joves esportistes cassanencs
- > S'edita un llibre de fotografies amb imatges de Cassà dels darrers vint-i-cinc anys del segle XX
- > ...i tota l'actualitat de les entitats de Cassà

Llumiguia

EDITORA CASSANENCA

Editora Cassanenca és una entitat sense ànim de lucre, inscrita en el Registre d'Associacions de la Generalitat amb el núm. 1690 de la Secció 1a del Registre de Girona, amb data 7 de novembre de 1989.

LLUMIGUIA és una revista cassanenca d'aparició mensual (Dip. legal GE 59-1958 ISSN: 2014-2900 Digital: 2014-2919)

PREU DE L'EXEMPLAR:

4 €. Subscripció anual (12 números), 45 €

EDITA:

Editora Cassanenca
Ctra. Provincial, 93 17244 Cassà de la Selva
Administració: 972 46 36 47
Redacció: 626 26 41 80
CI G-17/235847
www.cassadigital.cat
llumiguia@gmail.com

DIRECTOR:

Joan Carles Codolà i Vilahur

REDACTORS I COL·LABORADORS

LITERARIS I GRÀFICS: Xavier Albertí, M. Carmen Ariza, Joan Barceló, Joan Bosch, Carles Brucet, Joaquim Cadanet, Josep Maria Calatayud, Isabel Carbó, Xavier Carrera, Joaquim Carreras, Graciela Coris i Saura, Josep M. Dausà, Agustí Domingo, Eduard Duran, Foto Oliveras, Pol Esteba, Josep Ferrer, Cati Fontané, Josep M. Fusté, Narcís Fusté, M. Dolors Godoy, Dolors Grau, Josep Hernández, Núria Hernández, Eduard Llinàs, Eloi Madrià, Carles Malagrida, Joan Maymí, Joaquim Massa, Mercè Mir, Olga Morote, Joan Mundet, Eduard Nadal, Ester Ortíz, Meritxell Parramon, Oscar Pérez, Enric Plantés, Albert Puigmolé, Dolors Rubirola, Marc Salgas, Eduard Salvadó, Arcadi Sitjà, Sílvia Soliguer, Carles Torrent i Pagès, Jordi Vila, Josep Vilallonga, Xavier Viñas.

DISSENY GRÀFIC:

Xavier Amores Gabriel

IMPRESSIÓ:

Ducform, SA Cassà de la Selva Tel. 972 46 30 50

Llumiguia és una revista plural, democràtica, catalana i d'àmbit local oberta a les opinions i comentaris de tots els cassanenca. Els conceptes i opinions sostinguts en els articles signats que surten a Llumiguia no representen necessàriament l'opinió de la revista. Apareix a final de cada mes.

MEMBRE DE L'ASSOCIACIÓ CATALANA DE LA PREMSA COMARCAL

I l'actualitat dia a dia, a:
www.cassadigital.cat

cassà  digital

Sumari

OPINIÓ

Editorial	3
Diuen els lectors	4 - 7
Microrelats de cinema	4
El meu racó	5
Moment zero	5
Economia d'estar per casa	6
Raciocini	7
Apunts de l'últim quadern	8
Notes empresarials	9
La veu dels partits: ERC	10 - 11

CASSÀ AL DIA

Ple Municipal: el govern no veu clara la implantació de la recollida porta a porta dels residus urbans	12 - 15
El Pla Local d'Educació preveu 26 actuacions	16 - 19
La segona del coronavirus té un impacte especial en els centres escolars	24 - 25
La cinquena edició del Càntut, traslladada al 2021	25
25 anys de fotografies de cassà, en un llibre de Joan Carles Codolà	26 - 27
Ajuntament: des de la Casa de la Vila	28 - 39
Àrea de Cultura de l'Ajuntament de Cassà	40 - 42
Meteorològiques	43
Policia Local	43
Estadístiques / Necrològiques	44 - 45
El GREC restitueix la creu a la tomba del soldat desconegut	46

ENTITATS

Amics de la Sardana	47 - 52
Mou-te en bici	48 - 50
Parròquia de Cassà	51
Residència Geriàtrica Sant Josep	52 - 53
Escola Puig d'Arques	54 - 57
Col·legi La Salle	58 - 61
Institut de Cassà	62 - 65
Escola Aldric	66 - 68
Llar d'Infants Taps	69

ESPORTS

L'esport, tancat a pany i forrellat durant tot el novembre	70
La Diputació beca cinc joves esportistes cassanenca	71
FDC / 55 anys: Quim Roca, exdelegat de la secció de futbol-pista	72

I A MÉS A MÉS

Apunts històrics de Cassà de la Selva: El pare Longí Navàs un científic refugiat a Cassà durant la Guerra Civil	73 - 76
El vi de la Pilar: La Tourraque	77
Consells de Salut	78
Higiene dental	79
Entre el somni i la vigília	80
Ocells de Cassà	81
Foto Nostàlgica	82
Entreteniments	83

Proves PCR als estudiants de Cassà.



Amb el suport de:



Esperant la tercera

Aquest mes de novembre hem viscut una forta nova onada de pandèmia amb un impacte social important, especialment per les noves restriccions imposades que han afectat diversos sectors econòmics i per l'afectació als col·lectius d'alumnes dels centres d'ensenyament que ha provocat tancaments d'aules, quarantenes de grups d'alumnes i situacions complicades per a nombroses famílies amb fills en edat escolar.

Seria mentida dir que ha estat una sorpresa l'arribada de la segona onada perquè qui més qui menys ja es temia que, davant la facilitat i alegria que s'havia sortit del primer estat d'alarma -per permetre un estiu força «normal»- el que podia passar a la tardor podia ser-ne una conseqüència negativa, com així s'ha vist. Comencem tenint clar que el més greu és que la malaltia s'emporta vides humanes i que les afectacions per a la salut de les persones que pateixen el coronavirus encara no estan ben demostrades, però en molts casos es tem que durin anys. Però al costat d'aquesta trista constatació ens trobem amb les conseqüències que ha comportat en l'àmbit econòmic la pandèmia al nostre poble.

Sectors com els bars i restaurants que ja van patir força en la primera onada ara es troben que amb la segona tongada de restriccions no han pogut oferir ni un 10% del servei que es feia anteriorment i malgrat les ganes de continuar endavant i mantenir una mínima oferta de servei veuen amb consternació com el model de negoci previst, enguany no pot funcionar de cap manera i serà molt difícil poder recuperar-se. Sense poder obrir, sense festes ni fires, sense possibilitats de trobades de grups d'amics, sense àpats familiars... el sector de la restauració és un dels que més clarament tindrà problemes per sortir-se'n d'aquesta patacada. Igualment hi ha altres col·lectius com els d'esports o culturals que també es troben en situacions complicades i no oblidem que un sector que ha estat tan important a Cassà com és el de la música ha hagut d'afrontar un any amb limitació espectacular de les seves actuacions i amb unes perspectives que no conviden precisament a l'optimisme...

I el pitjor és que potser aquesta segona onada no serà la pitjor. L'administració amb l'obligació d'intentar donar sortida a les justes reclamacions dels sectors més afectats a final d'aquest mes de novembre ha tornat a obrir una mica l'aixeta per donar alguna opció a la ciutadania a gaudir de les festes nadalenques i donar una mica de vida als comerços. Però aquesta major llibertat també pot comportar després que la tercera onada que ens anuncien per al mes de gener torni a ser especialment virulenta i les mesures de confinament hagin de tornar a ser d'allò més estrictes i altre cop problemes per als sectors econòmics més delmats. En fi el gos que es mossega la cua i una situació que sembla que només podrà resoldre's amb l'arribada de la famosa vacuna que ho salvarà tot. Ara bé, quan arribarà el vaccí miraculós? Alguns optimistes diuen que per Nadal del 2012 potser tornarem a fer vida normal. Ara, que hi ha qui creu que les mascaretes ja les haurem de fer servir sempre més...

Mentrestant, petites accions de suport com les que pot fer l'ajuntament de repartir vals de vint euros per comprar als establiments de Cassà o les ajudes a petits empresaris o treballadors aturats son ben agairades i valorades però també ens evidencien del poc que es pot fer amb el pressupost municipal quan la necessitat és tan gran.



**Art
Floral
Floristeria**



**C/ Molí, 44 46
Tel. 972 46 18 83
17244 CASSÀ DE LA SELVA**

**De dilluns a dissabte,
obert matí i tarda.**

TAN-LUX
TANCAMENTS DE PVC I ALUMINI

ALUMINIS TIGWAL KÖMMERLING

Tel. 972 477 616 info@tan-lux.com Ctra. GIV-6741, km 0.83, nau A | 17244 CASSÀ DE LA SELVA (Girona) GPS: 41° 52' 44.80" | 2° 52' 01.78"

www.tan-lux.com

Microrelats de cinema

Febre del dissabte nit

En Toni Moreno arriba al poble un dissabte d'hivern a mitja tarda. Porta una camisa de polièster, pantalons de campanya i sabates de taló alt. Hi ha poc ambient, al carrer. El cine del Passeig, en el qual hi va veure Rocky i una pel·lícula de Bruce Lee en sessió doble, ara és la sucursal d'un banc.

Passeja davant de Sala Galà i recorda quan tenia 19 anys i venia cada diumenge al Sir Thoma's. Ballava cançons dels Bee Gees de forma espectacular a dalt del podi. El públic se'l mirava embadalit, i al mateix temps, picava de mans. Era el rei indiscutible de la festa. A prop seu només hi gosava competir en Milio, que aguantava un puro amb la mà esquerra mentre feia el gest de victòria amb la dreta.

En aquells temps en Toni era ben plantat i treballava en una botiga de pintures del Pont Major de Girona. Ara viu del subsidi estatal de quatre-cents euros al mes i de la venda de la seva col·lecció de discos de vinil. Els caps de setmana té una parada als principals mercats d'intercanvi i de segona mà de la comarca.

Davant de l'aparador d'una pastisseria al costat de l'antiga discoteca, es treu una pinta de la butxaca i es pentina els cabells blancs cap enrere. Es fixa en una safata de triangles de cabell d'àngel, d'una presentació geomètrica perfecta, divina. Li ve al cap l'Estefania Manzano. Recorda que no es perdia cap ball lent amb les noies més atractives, i com després les portava en el seu Renault 5 Turbo a rostollar al veïnat de Matamala. Ella, però, ni tan sols el va mirar quan li va demanar anar a la pista: va tenir un no rotund com a resposta, acompanyat d'un gest d'immens

menyspreu. En Toni Moreno s'ho va prendre molt malament, era la primera vegada que no li feien gens de cas. Per acabar-ho d'empitjorar, en aquell moment sonava How Deep is your Love, una de les seves cançons romàntiques preferides. Empipat, va sortir de la disco i, en passar davant de l'establiment, va comprar un triangle de cabell d'àngel i se'l va cruspir de cop.

Després d'un matrimoni per l'església i dos de civils, en Toni no ha deixat de pensar en l'Estefania. La va trobar fa poc al LinkedIn: treballa de guionista de sèries a Mediapro i viu a la plaça de les Dones del 36 a Gràcia, Barcelona. També és una de les fundadores del Moviment Me Too a Catalunya. Decideix entrar a la botiga, en aquell moment sense clients, tot exclamant Ah Maria!

S'adona que en els prestatges d'un congelador vertical hi ha una selecció de gelats elaborats a partir de productes típics del territori. Quan surt la dependenta, compra el triangle i aprofita per suggerir-li una nova proposta: el gelat del Sir Thoma's, format per cubata de Rom Bacardi amb Coca-Cola i essència de tabac Ducados.

No és una idea brutal?, afegeix amb un entusiasme encomiable. De cop, se sent la melodia de Peter Gunn, del grup Emerson, Lake and Palmer. Tot seguit, s'encenen uns focus LED de llum blanca penjats al sostre. En Toni Moreno, malenconiós, sap que és l'hora de tornar cap a casa.

Josep Ferrer Serra

Racó de poemes

AL SOLDAT DESCONEGUT

Camí de les Gavarres, vora a cal
Porrer vell
a un vinyar perdut, ple de pols del
passat,
una creu entre pedres, encerclat per
l'anell
d'un ram de farigola: un fossar d'un
soldat.

És el fruit d'una guerra, que l'ocí com
anyell,
sols tenia la vida per guanyar la lliber-
tat.

És la terra abonada i el paisatge
mesell
suc del cor d'una mare de tant com
l'ha plorat.

La fi d'una baralla, encesa entre ger-
mans
d'unes generacions plenes d'odi i
desamors,
que va semblar de tombes, tot el
nostre terreny.

El trist destí d'uns avis, mares i infants
que varen suportar els infernals
dolors,

per culpa dels mandataris que perde-
ren el seny.

Enric Albertí Mias

El grup de Teatre
Cassanenc

Llegeixo al DIARI DE GIRONA del di-
lluns 19 d'octubre del 2020, pagina
42 :

"LA CAMPANYA DE TEATRE AMA-
TEUR DE GIRONA" Representarà 15
obres la pròxima temporada 2021.
I entre ells hi ha GUSPIRA TEATRE
amb Mentiders, GRUP DE TEATRE
CASSANENC amb "LITUS" i CRÀDU-
LA TEATRE.

Entenc que el Diari de Girona doni la
notícia sense fixar-se en el poble d'on
són els titulars de Teatre Amateur,
però, jo que soc cassanenc d'arrel,
encara que visqui a Girona, m'ha fet
molta gràcia aquesta notícia i d'aquí
l'exposo a la vostra conveniència.
Gràcies TEATRE AMATEUR Cassa-
nenc perquè m'ha fet recordar aquells
meus anys en que vaig gaudir d'aficio-
nat i actuant dalt dels escenaris.

Joan Carreras Triola

L'Excusa de la Covid-19

Escric en resposta a l'article del passat
21 d'octubre (publicat a cassadigital.
cat i que podeu veure en requadre ad-
junt) "Dilluns es van detectar 10 casos
de coronavirus a Cassà". Doctor Figa,
li he de dir que en realitat no hagués
detectat 10 casos, sinó com a mínim
11. Dic com a mínim perquè no sé
quants metges van jugar a endevinar
el diagnòstic per telèfon sense visi-
tar el pacient, però aquest va ser el
cas de casa. El meu home va trucar
al CAP (unes 10 vegades, però això
ja és sabut per tothom) dient que te-
nia mal de coll i febre; una doctora
telefònicament va decidir que tenia
angines. Evidentment no calia que
es confinés per tenir angines, podia
seguir fent vida normal fins que l'en-
demà jo mateixa vaig llevar-me amb
febre. Per sort o per desgràcia soc
diabètica i en el meu CAP (que no és
a Cassà) vaig topar amb una doctora
que es va preocupar de fer-me un test
ràpid l'endemà mateix. El test va re-
sultar "Covid positiva", em van manar
aïllament amb més o menys pressa i
poques indicacions però el problema
és que fins a l'endemà, 5 dies des-
prés de les "angines" no es va fer la

Moment zero

L'amor en temps de pandèmia

Sempre m'ha agradat abraçar i rebre abraçades. És un gest d'escalf que transmet el sentiment que en aquell moment necessita el que el dona o el rep. Les abraçades milloren l'estat d'ànim i ajuden a disminuir el dolor. Hi ha abraçades que t'emboquen i et reconforten més que les paraules. A mi em surt d'abraçar amb tot el cos, donant-me i rebent també.

Ara em trobo que inicio el gest i els braços es queden a l'aire, reprimida l'acció i l'emoció que vull transmetre. Aquest temps de pandèmia ens ha tancat la boca i immobilitzat els braços. És difícil viure sense abraçades i em cal cercar altres codis de relació que em permetin ser qui soc sense renunciar a la salutació cordial que suposa també l'abraçada. Així, la mirada ha tornat al lloc on hauria d'estar sempre, al centre de la relació amb l'altre. Mirar algú als ulls és reconèixer-lo i fer-li saber que estàs allà disponible, de veritat, mostrant-te i permetent que et torni el que necessiti en aquell moment. Hi ha persones que no poden aguantar la mirada, que les incomoda

la intimitat de veure's reflectits en l'altre, que es senten despullades i perdudes. Ningú ens ha ensenyat a mirar de veritat. Ens mirem però no ens veiem, cecs com estem no ens veiem l'ànima, l'essència, ni tampoc percebem que necessita l'altre, i així anem perdent-nos en el fer i no en l'estar, en el ser.

Hi ha coses a les que, malgrat la pandèmia, no vull renunciar per no normalitzar allò que forma part indèstria de la meua manera de viure.

No vull deixar d'abraçar a qui vol ser correspost i també vol abraçar-me, ni renunciar a compartir espais, ni espectacles, ni reivindicacions, ni lluites compartides, ni terrasses de bar. No vull normalitzar aquest temps de pandèmia que ens roba cossos i espais de vida, que ens paralitza l'afecte i ens aïlla. Quan sortim d'aquest no temps, caldrà retornar totes les abraçades no fetes, mentrestant mirarem-nos als ulls i transmetem afecte i esperança.

Silvia Soliguer Fernández / Advocada i mediatadora

PCR al meu home i al meu nadó de 4 mesos. Endevineu el resultat? 7 dies després de trobar-se malament sabem que era positiu. Passa el mateix amb pediatria, conjuntivitis diagnosticada per foto i per correu electrònic, problemes amb la lactància per telèfon... i després resulta que el diagnòstic era erroni i tot per no visitar-lo. Encara que has de tenir la sort de trucar quan hi ha pediatre, perquè si no t'has d'esperar fins l'endemà... sembla que en un poble com Cassà tenir pediatre cada dia no és prou important.

Em sap greu dir-li doncs, Doctor Figa, que per més que nosaltres col·laborem per a poder contenir la COVID-19, aplicant les mesures d'higiene de mans, mascareta i distància de seguretat, també necessitem que els doctors facin la seva feina, no juguin a si l'encerco l'endeveno, atenguin i diagnostiquin com cal. L'excusa de la Covid ha arribat massa lluny.

Anna Farrerós

TEXT DE REFERÈNCIA:

El text de referència de la carta adjunta va ser publicat a cassadigital.cat el 31 d'octubre passat i deia, entre altres coses, el següent:

El Doctor Figa, director de l'EAP Cassà ha manifestat que "en la darrera setmana hem tingut un augment de casos exponencial que fa que estiguem entrant en una situació molt complicada i preocupant. Coincideix en un moment que sembla que les mesures de la població general s'han anat relaxant. Estem vivint una situació d'excepcionalitat. És per això que insistim que és molt important la col·laboració de tothom per a poder contenir la COVID-19, aplicant les mesures d'higiene de mans, mascareta i distància de seguretat. També necessitem que els casos sospitosos o confirmats, i els seus contactes estrets, facin correctament el confinament que se'ls indica. Segons informa l'Ajuntament de Cassà, des de l'ABS de Cassà es recorda que "des dels centres d'atenció primària s'està treballant molt per mirar de contenir la pandèmia, intentant mantenir l'activitat no COVID19 de la manera més segura possible per la població. En aquesta línia, és important que aquella població amb patologies cròniques es vacuni de la grip. La campanya vacunal va començar aquesta setmana passada i es manté durant tot l'octubre, novembre i desembre. A mesura que anem omplint les agendes de vacunació n'anem obrint d'altres per donar cobertura a totes les necessitats de la població".../... Per la seva banda, Robert Mundet, alcalde de Cassà ha fet una crida a la població a "seguir les indicacions que difon cada dia el departament de Salut. Ara més que mai hem d'actuar amb molta responsabilitat per frenar la corba de contagis. Si ens relaxem, el contagi ens pot afectar a qualsevol de nosaltres i en qualsevol moment".

El meu racó

Necessito

Necessito silenci per a pensar
i temps per a reflexionar.
valentia per superar pors
i fortalesa per tornar a intentar.

Necessito fe per poder confiar
i compassió per poder perdonar.
Molta gratitud per aprendre a valorar,
perquè agrair ens dona alegria
i és una prova de humilitat...

Agraïm – ho tot;
Per ésser, per tenir, per guanyar,
per tornar, per sentir i estimar.
Agraïm la presència
dels qui són al nostre voltant

Necessito unes grans ales,
perquè ben alt, jo, voldria volar.

M. Carme Ariza



Economia d'estar per casa (119)

De mentiders, polítics i banquers

Mentre segueixo el serial de l'escrutini dels vots dels americans, espectacle absolutament increïble, vergonyós, insòlit, ignominiós, barroer, i qualsevol altre adjectiu pejoratiu que se us pugui acudir, llegeixo altres notes prou preocupants a la premsa "salmó", que com la premsa "rosa" es preocupa per la nostra salut mental.

En aquest cas és un informe publicat pel Credit Suisse, entitat financera de prestigi i on tenen compte tots els ciutadans d'aquests país que es consideren patriotes, n'exposa que amb la pandèmia i l'efecte Covid, l'estat espanyol haurà perdut 1082 súpermillionaris, és a dir persones que disposen d'un patrimoni superior als 50 milions de dòlars. Ves per on, i semblava que el virus i el seu impacte econòmic només afectaria els més pobres (com sempre). El que no diu és qui són, com a bon banc suís, amb la qual cosa ens quedem amb les ganes de poder plànyer a aquests "nous pobres" o "ex-súpermillionaris".

També aquest informe ens diu que al món global hi ha 51,9 milions de supermillionaris, que si fa no fa, acumulen el 43,4 % de la riquesa mundial, mentre que un 54 % de la població reté el 2% de riquesa mundial, pel que fa a patrimoni equivalent inferior a 10.000 dòlars. La resta ja ni compta.

No cal dir que aquest 2 % no deixa de decreïxer a causa de les diferents crisis.

La desigualtat és exponencial i no ve d'ara, gairebé portem des de principis del segle XXI accentuant aquestes desigualtats, que tal com pronostiquen veus prou autoritzades com l'economista francès Thomas Piketty, ens porten a un futur fosc com la gola de llop.

Però no tot són males notícies, el "patriarca" gallec d'Inditex (Zara) el supermillionari Amancio Ortega, s'ha embutxacat 685 milions d'euros en concepte de dividendes per les seves accions, i els grans banquers d'aquest país estan que trinen perquè la UE va "recomanar" als Bancs no repartir dividendes, amb la finalitat de reforçar les entitats de cara a les probables insolvències que provocarà la pandèmia. Lluny d'acceptar-ho es proposen repartir els



beneficis, malgrat que els percentatges de "core capital" de la majoria de les entitats espanyoles no arriba a la mitjana exigida per a garantir la solvència de les mateixes entitats. Greu, molt greu, però clar, els interessos dels capitosos són molt potents, si no veieu els dividendes que van percebre consellers (accionistes) de Bankinter, Santander, BBVA, Bankia i altres primeres espases del mercat financer. La quantitat rebuda per 8 persones entre 2014 i 2020

puja a 645 milions.

Cognoms com Botin, Masaveu, Goirigozarri, Oliu i altres són els caps de cartell.

Mentrestant les notícies que ens envia la UE respecte de l'economia del país són les que ja es podien esperar: caiguda del PIB un 12.4%, creixement pel 2021, 5,4 % i pel 2022, 4,8 %- Fàcilment es pot veure que fins i tot en dos anys (si tot va bé) no arribaríem a eixugar la caiguda del 2020, tot i que els creixements previstos es faran sobre una base inferior a la de la. És a dir, caiem 12,4 sobre 100 i creixem 5,4 sobre 87,6, en realitat doncs un 4,73 sobre 100.

Són prospeccions, però no deixen de ser preocupants, ja que som els líders europeus en caiguda del PIB, mentre a Itàlia s'estima en un -9,9%, a França .9.4% i a Alemanya -5.6% i la mitjana de la UE, es quedaria en un - 7,1 %. Tot plegat poc engrescador.

Una vegada més constatem que la debilitat del sistema productiu de l'estat espanyol, assentat en el sector serveis, turisme i construcció, difícilment té recorregut, més si tenim en compte que el dèficit públic serà monstruós, el deute públic emes supera el 130 %, i la capacitat recaptatòria està molt debilitada, gràcies a la precarietat laboral, als baixos salaris, i també a la pèrdua de tants supermillionaris.

Segueixo a l'espera de resultats, tot i que per emoció, les eleccions municipals a Cassa. A veure si ho superen. Salut.

J. H.

SOLUCIONS ALS ENTRETENIMENTS (PÀG. 83)

Sopa de lletres 414



Sudoku 176

4	3	7	5	9	1	8	6	2
9	6	8	7	3	2	5	4	1
2	5	1	4	6	8	3	7	9
8	4	5	6	1	7	9	2	3
1	2	6	3	8	9	7	5	4
7	9	3	2	4	5	1	8	6
3	7	2	9	5	6	4	1	8
5	8	9	1	2	4	6	3	7
6	1	4	8	7	3	2	9	5

Mots encreuats 414

1	T	R	O	N	A	D	A	■	R	A	S
2	O	I	C	O	M	■	L	L	A	T	A
3	N	U	A	M	E	N	T	■	P	U	B
4	A	■	S	I	N	O	■	I	■	I	E
5	■	D	I	N	A	M	I	T	A	R	■
6	P	■	O	A	Ç	A	R	U	C	■	A
7	A	S	■	L	A	D	A	C	R	E	M
8	Q	U	E	■	R	A	T	S	I	M	A
9	U	R	■	U	I	■	S	I	T	A	R
10	E	R	I	C	E	S	■	D	I	N	A
11	T	A	X	I	S	T	A	■	C	A	T

Raciocini

Esforços buits

Avançar. Per inèrcia? No. Hi ha d'haver una motivació; una finalitat. Un propòsit com a pretext vital. Allò que ens mou, conscient o no, i que ens dota de necessari sentit existencial i valor individual. Tenim metes, ens marquem objectius i evidentment prenem consciència de la nostra posició; feta de possessió, pèrdua i anhels. Però com reaccionar davant del plausible fracàs continu? Davant la frustració colpejadora de no arribar, de quedar-se curt. O el que és discutiblement encara més incòmode, davant la percepció que malgrat haver fet factible el propòsit o estar ben encaminat a assolir-lo, no hi hagi satisfacció.

Pèrdua de la il·lusió, de la direcció. Sentir un buit, fruit d'esforços estèrils que no generen els resultats esperats o desitjats. Voluntat, convicció, principis, fe, valors, emoció... tant li fa qualsevol de les seves ramificacions; en conjunt és la força que impulsa els nostres actes. És el motor vital, el perquè; autoqüestionat especialment en períodes de crisi i dificultat, de desori-

entació. Però el cas és que un enfocament i aspiració clara no sempre són tan fàcils de discernir. Autoconeixement, la ja tan esmentada en aquest espai introspecció... Què vull, qui vull ser? No necessàriament en l'avenir, sinó en l'ara. Quines necessitats vitalícies, més enllà de les biològiques i les gairebé imprescindibles i inherents socials, ens conformen? En aquest sentit, la problemàtica (o depèn de la perspectiva, en certa manera oportunitat) és que les exigències de la nostra personalitat, la qual muta i es matisa amb el pas del temps, també es transformen amb ella.

Objectius, propòsits i al·licients; siguin banals, fugaços o transcendents... és pretensions saber amb absoluta seguretat quins són els correctes i veritablement ajustats a les nostres vides. Però, així i tot, en volem, en necessitem. Són el què i perquè, sempre amb la intrínseca caducitat lligada a la permanència existencial física; a seguir avançant.

Pol Esteba Masjuan

Felicitat centenari



La veïna de Cassà Concepció Turon Muné foto de l'esquerra- va complir el 28 d'octubre passat cent anys; i -tot i la situació dfe confibnamnet- ho va poder celebrar com cal amb un pastís que recorda aquesta important data.

Per molts anys!

SERVEI TÈCNIC
A DOMICILI

VENDA ORDINADORS
COMPONENTS, ETC.

TOT COM SEMPRE

tec
INFORMÀTICA

tec.ajudam@cassa.com
WWW.CASSA.COM

T 666 434 661

Apunts de l'últim quadern

Penombra, infecció, desànim...

Nefastos si perdurables. Sé bé que en depressió val més callar i ni tan sols opinar, però és evident i palpable que el món és el trist món i avui els humans poca cosa. O pitjor: d'entitat i comportament ben deplorables. A les tràgiques guerres de tots els temps i a tantes misèries passades s'hi pot afegir la funesta pandèmia actual, també d'efectes dimonials entre nosaltres. En el període viscut per qui escriu, hi havien o solien haver-hi moments i semblances realment positives (ho recordo bé). Però ara, ens en queden sols els vestigis; i apareixen molt aïllats al planeta els panorames plaents o les continuïtats d'aquells fets, consecucions i virtuts que prometien i ens animaven. La veritat és que han deixat de fer-ho.

Tal vegada la nova vacuna... però ens hauria de proveir també d'amplissims efectes antisèptics contra tants embulls. O potser, ja ha sobrevingut un alleujant contrapunt amb el gran succeïment d'aquest novembre als Estats Units, però no en vull parlar. Tampoc d'en Johnson ni d'en Putin, ni de cap malencerta celebritat política mundial impulsera dels detestables tons que sovint ens arriben d'arreu.

Tots els segles passats, repassant la història, ens presenten els seus difuminats escenaris sempre variats i perfectibles, fins aquell moment, al final del vintè, d'una vaga claredat esperançadora -de personal testimoniatge-, sobtadament esvaïda poc després per l'inesperat trasbals als inicis de l'actual XXI; un segle, aquest, previst com de molt marcades possibilitats amb ben fundades ànsies de llogres i perfeccions i que, per contra, començà i persisteix de mala manera fins dificultar el disseny de qualsevol prosperitat.

Em centraré, perquè em pertoca, en l'Espanya nostra (i naturalment en la meua menuda Catalunya que hi pertany), on, com dic, el fiabre final del segle passat ressalta el posterior i ja llarg trastorn ocorregut a l'actual, subratllat avui pel virus malfactor i sorprenent, molt més impressionant i inesperat que el canvi climàtic.

Faig un repàs i una consideració: quan és fàcil recordar l'admiració estrangera i l'encant mundial per als dirigents polítics nacionals de diversa mena que s'avingueren, tramaren i aconseguiren la benaurada transició espanyola liquidadora de la trista història passada, validant la monarquia

parlamentària i, salvant dificultats, amb la consecució ben democràtica de la valuosa Constitució espanyola del 78, l'entrada a la Unió Europea i també la clara afectivitat mundial, ara, en fort contrast, apareix a gran part dels més famosos periòdics del mateix món el nostre declivi i tremend fracàs. La llista de diaris perplexes és d'en Xavier Mas de Xaxàs, l'altre dia: el Frankfurter Allgemeine Zeitung, The Economist, Le Monde, Financial Times, La Stampa, Neue Zürcher Zeitung i The New York Times. Tots ho comentaven de diversa manera, però amb pèssima coincidència.

Com a resum ben explícit, serveix el parer de Raphael Minder del New York Times, que veu clar que la classe política tremendament ampla i vigent que tenim per aquí, deteriora la difícil situació que travessa Espanya, i arriba a dir en al·lusió al lideratge polític: "La tripulació és pèssima i podria enfonsar qualsevol nau, inclús la més segura." Les causes del desastre les troben sempre en la forta polarització política i en l'estructura territorial (que

impensadament resulta més espantadora que arranjadora); ambdós factors són criadors d'una multiplicat d'ens humans fortament culpables i reprovables.

De la polarització política, i del defintori escampall d'improperis mutus, les últimes sessions parlamentàries n'han sigut, també, un altaveu i un aparador munificents. Encara que no ho sembli, hi deu haver bona gent, però ells, els polítics, són així, i, a la seva usual manera, així s'infatuen creient-se admirats i envejats. En ser elegits pels ciutadans, conformen un cert retrat col·lectiu de com també som o podem arribar a ser i comportar-nos tots nosaltres. De fet, ja hi ha funestes entitats extremadament polaritzades i polaritzadores, i els mateixos partits polítics multitudinaris hi reverteixen.

Són aspectes de la benaurada política... que certament empesta com mai, cosa que no trobo faci la justícia, sempre aguantant crítiques i aversions, però més ajustada al seu deure, tot i les diferències d'aquí, i d'alguna desavinença amb Europa. Una altra cosa és, si participa del pecat en l'incompliment de vigències i successions.

Per tractar les vastes qüestions

del país, em solen plaure diversos escriptors i entre ells sempre el grat Daniel Fernández a la Vanguardia, que percep Espanya com un toro, una cabra que envesteix, o un cavall al galop, o també com aquell lleó de la iconografia europea de ja fa molts i molts temps. Però sobretot, i aquí vaig, com un burro lligat a una sínia que no para de donar voltes allà mateix per treure'n ben poca aigua, com un Sísifo esforçat, o potser més gandul, però recalitrant i ben inútil.

És una representació que val llargament en el temps, però sobretot ara, com diu l'autor, quan sembla que es recorre a la sement de la lamentable guerra civil revifant i adobant antics odis i diferències. Semblantment -ho remarca- es pot dir de Catalunya amb la seva qüestió: "...aquí el ruc incansable dona voltes i més voltes repetint sense parar un trepitjar que no condueix enlloc." Només faltaven els russos per trafegar-ho més.

M'agrada que el senyor Fernández amplii el lligam a la noria, d'on en treuen la seva pròpia aigua i prou, a tot el seguit de càrrecs estatals, autonòmics, provincials i municipals d'un país malsà. En cada cas, la preocupació i el seny haurien de ser inherents i condignes al càrrec, o si no, tot el poble ben vacunat dels populismes que engendren i propaguen. Ho prego a Deu. També que el ditxòs virus deixi de contribuir-hi, i de mortificar...

Precisament el Sant Pare, en la recent visita del president del govern espanyol al Vaticà, va confirmar, ben preocupat, aquesta visió general del país, i -sembla gloriós- ens diuen que en plausible sintonia amb el senyor Sánchez. Entreveure-ho és difíciltós...

Després del 2019 esperem que amaini el 2020, i tant de bo es quedi sol amb la mala fama d'haver sigut aquell any epidèmic, victimari cruel de tanta gent indefensa. Però, ja ho he dit abans, contra el negre present, ens fa falta una medicina profusa i diversificada. Doncs, pensant en tots els éssers que tenen una llarga vida per davant, és complaent i també santificant fiar-ne una solució ben completa (dit amb el resguard humà i mundanal), sense recaiguda.

J. Barceló B.

Eurofirms Group amplia la seva estructura amb perfils tecnològics pel seu equip d'IT

Eurofirms Group, primera empresa nacional de recursos humans, busca professionals per a seguir ampliant la seva estructura amb perfils tecnològics pel departament d'IT en els seus serveis centrals i a CornerJob, divisió especialitzada en la cerca de treball a través del mòbil amb un volum de 40.000 descàrregues mensuals i una base de dades de 8 milions de candidats.

L'empresa, que treballa amb tecnologies punteres com .NET, React i Angular, busca diferents perfils tecnològics entre els quals destaquen Developers .NET, Frontend Developers – React, Backend Developers – Node, Backend Developers – asp.net core, Product Owners, Mobile Developers i DevOps Architects. El fet de simplificar i facilitar la gestió de persones als seus clients mitjançant la tecnologia més avançada ha convertit a la companyia en un referent de qualitat dins el sector.

Aquesta és una mostra més de l'aposta per la innovació d'Eurofirms Group per a seguir creixent i diferenciant-se com a companyia.

L'empresa disposa d'una seu de 3.493,5 m² a Cassà de la Selva i compta amb un equip d'IT format per 60 professionals. El departament d'IT dels serveis centrals està format per més de 25 persones, el que suposa més del 20% de l'equip a la seu central. Per altra banda, la divisió de CornerJob suma més de 30 professionals dedicats a la plataforma mòbil de cerca de feina amb l'oficina situada a

EUROFIRMS GROUP, PRIMERA EMPRESA ESPANYOLA DE RECURSOS HUMANS.

Eurofirms Group és la primera empresa espanyola de Recursos Humans, quarta del sector a Espanya, i reconeguda per The Financial Times per tercer any consecutiu com una de les 1.000 empreses amb més creixement d'Europa. Amb un volum de facturació de 437 milions d'euros el 2019 (un 13% superior a la de l'any anterior) i una xarxa de 133 oficines (110 a Espanya, 20 a Portugal, 1 als Països Baixos i 2 a Xile), la companyia compta amb una



Seu d'Eurofirms a Cassà

àmplia cobertura geogràfica i una alta qualitat de servei per als seus clients.

El model de negoci d'Eurofirms Group passa per ser una empresa tecnològica i compromesa amb les persones, prioritzant el lideratge per valors, una de les raons per les quals la companyia ha esdevingut un referent de qualitat en el sector dels recursos humans, i consolidant un model empresarial propi que col·loca a les persones i el seu benestar en primer lloc per a l'obtenció dels millors resultats.

Eurofirms ETT, Claire Joster, Inneria, CornerJob i Talent Savior són les marques que formen part d'Eurofirms Group, a través de les quals ofereix els serveis de treball temporal, selecció de personal, externalització, formació i desenvolupament, outplacement i normalització de la discapacitat, aquest últim portat a terme a través de la Fundació Eurofirms.

Inauguració d'un centre Mail Boxes Etc. a Cassà de la Selva

Mail Boxes Etc. ha inaugurat un nou centre a Cassà de la Selva, gestionat per Bernat Carreres, que disposa de 65 metres quadrats d'instal·lacions. El centre està ubicat al carrer Baixada de la Coma, 15 i està especialitzat en embalatge professional i serveis d'enviament des d'aquesta localitat, gestionant enviaments de sobres i paquets a nivell nacional, internacional i tot tipus d'enviaments personalitzats. El Centre MBE 3132 Cassà de la Selva també ofereix el servei de micrologística, a més de serveis de domiciliació, fotocòpies, materials d'embalatge com caixes per a enviaments o mudances i també material d'oficina. L'horari de la botiga és de 9: 00h a 14: 00h i de 15: 00h a 18: 00h. Es pot contactar al seu equip mitjançant l'adreça de correu electrònic mbe3132@mbe.es o trucant al telèfon 872.015.800.

Amb aquest nou establiment a Cassà de la Selva, ara Mail Boxes Etc. compta amb 85 centres MBE a Catalunya. A Espanya, Mail Boxes Etc. té oberts més de 240 centres, i més de 2.600 a tot el món, essent la franquícia líder global en serveis d'enviaments, comunicació i ajuda a les activitats d'empreses i particulars.



El govern manté el model de recollida de residus actual sense data per la recollida porta a porta

Tots coincidim que hi ha un problema amb la gestió dels residus a la via pública, abocaments constants, i una necessitat, ara ja urgent, d'incrementar també el percentatge de reciclatge. Alhora coincidim que la recollida porta-porta és, ara per ara, el millor model per aconseguir-ho.

El passat ple d'octubre el govern de JxCat i el PSC va renovar el conveni de recollida de la brossa selectiva amb el Consell Comarcal del Gironès pels propers 8 anys a partir del darrer trimestre del 2021 amb exactament el mateix model actual.

El mateix servei de recollida però 60.000€ més car:

Aquest conveni, malgrat que la majoria de municipis del Gironès i dels voltants de Cassà passaran a fer el sistema de recollida porta a porta, manté exactament el mateix servei que presten a dia d'avui, però amb un increment dels costos de com a mínim 60.000€ anuals.

És cert que legalment al llarg d'aquests 8 anys es pot canviar el sistema de recollida. Però el mateix conveni recomana escollir el model des del primer dia i especifica que canviar de model a mig camí té uns costos addicionals per Cassà de la Selva, que caldrà que l'ajuntament assumeixi. És el cost de prendre les decisions tard.

Vàrem demanar a l'equip de govern que ens concretesin a quin import pujarien aquests costos addicionals sense obtenir resposta. Novament es prenen decisions sense saber el que ens costarà en un futur. Una actitud que ens preocupa i que comença a ser habitual.

Tots els grups municipals havien expressat la seva voluntat d'avançar cap al porta a porta:

Acostant-nos a la meitat de la legislatura, es renova per 8 anys més un sistema de recollida que tots coincidim que és obsolet. El millor moment per canviar era amb la finalització de l'actual conveni de recollida de la selectiva amb el Consell Comarcal, que acaba el 2021, passant a la recollida porta a porta tal com fan la majoria de municipis del Gironès.

Cal tenir en compte també, que si la majoria de municipis dels voltants de Cassà de la Selva, passen a realitzar la recollida porta a porta a porta, el nostre municipi, tal com ha passat amb d'altres pobles amb situacions simi-



lars, corre el risc de transformar-se en un punt d'atracció per realitzar abocaments dels ciutadans d'altres municipis, agreujant encara més la situació que ja estem vivint.

POCA IMAGINACIÓ EN LES ORDENANCES FISCALS DE L'ANY 2021

Pocs dies després del ple d'octubre vam veure un titular a la premsa que deia: "L'Ajuntament congela impostos i taxes municipals per al 2021". El cert però és que aquest 2020 s'ha aprovat un increment de la taxa de l'aigua, que malgrat la pandèmia no s'ha aturat, i que per l'any que ve s'ha incrementat la taxa d'escombraries.

Tot i que s'insisteix, recargolant les dades, que l'IBI ha baixat un 5%, quan en realitat ja vam avançar que realment disminuïa la recaptació només un 2,5%, aquest fet queda compensat amb l'increment de l'aigua i les escombraries.

Per tant la pressió fiscal i l'esforç que realitzen els cassanencs i cassanenques són exactament els mateixos, però el context econòmic és molt més advers.

Des d'Esquerra Cassà vam plantejar que segurament no era el més adequat, amb el context actual, incrementar la taxa d'escombraries el 2021:

En el context actual creiem important, tal com han fet altres municipis, que com a mínim s'haguessin congelat de veritat tots els impostos i taxes municipals.

Ja que encara que el cost de la recollida de residus incrementi, tal com hem dit abans, la situació i el context econòmic i social són molt complicats tant per la ciutadania com per molts autònoms, empreses o negocis locals.

És cert que són increments percentuals petits, però tot acaba sumant.

QUÈ PROPOSEM?

1- Calien més bonificacions i mesures a les taxes i impostos municipals.

Tenim un ajuntament econòmicament sanejat, i és precisament en els moments difícils quan cal que faci un esforç per ajudar a la ciutadania.

Es mantenen totes les bonificacions que va aprovar el govern d'Esquerra en la legislatura passada, però creiem que calia haver treballat amb més propostes per ajudar a aquells col·lectius que més ho necessitin.

2- Calen més mesures per fer front a la situació econòmica i social derivada del COVID-19.

Fruit de l'acord i les propostes de tots els grups municipals de Cassà s'han desplegat ajudes per valor de



290.000€ aquest any 2020, per treballadors en atur o ERTO, autònoms, comerços i empreses afectades per la situació generada pel COVID-19.

Cal seguir implementant noves mesures, perquè malauradament la situació es manté. Des del grup d'Esquerra Cassà estem predisposats a seguir treballant per crear-les i fer-ho conjuntament amb el govern de l'Ajuntament, però cal que el govern de JxCat i el PSC també en tingui la voluntat.

3- L'Ajuntament a més té la possibilitat d'utilitzar els romanents generats fruit de la bona gestió dels últims anys.

El govern espanyol permet utilitzar aquests recursos als ajuntaments. L'Ajuntament de Cassà disposa d'una quantitat de romanents disponibles que poden ser utilitzats per ajudar al municipi, a les persones que hi vivim, i als negocis i comerços de Cassà, per poder passar de la millor manera possible aquesta situació.

Des de l'inici hem ofert la nostra col·laboració per aportar les nostres idees, propostes i experiència, perquè es tradueixi en millores pel nostre municipi.

Es tracta d'una situació extraordinària i cal que JxCat i el PSC entenguin que cal comptar amb el grup d'Esquerra Cassà.

4- Hem d'abordar de manera urgent



les necessitats d'habitatge.

Cal que en els propers pressupostos es prevegin recursos, o que s'utilitzin els recursos disponibles del romanent de l'Ajuntament de Cassà, per desplegar polítiques públiques d'habitatge.

Malauradament no podrem solucionar tots els casos, però l'Ajuntament de Cassà ha de poder tenir capacitat per actuar i garantir el dret de l'habitatge en aquelles situacions més urgents o amb persones més vulnerables.

5- Estar al costat de les entitats de Cassà de la Selva.

Les entitats de Cassà donen vida i molts serveis al poble. En la situació actual la major part d'elles ho estan passant molt malament i els problemes que puguin tenir les entitats han de ser una prioritat per l'Ajuntament.

Creiem que caldria, conjuntament amb tots els grups polítics, un segui-

ment constant a totes elles i veure com des de l'Ajuntament s'hi pot estar al costat i donar un cop de mà en allò que necessitin.

6- Preocupació per la Llar de Jubilats.

Ja abans de la pandèmia, però en un context com l'actual, la Llar de Jubilats és molt important i té un paper clau en la vida d'un col·lectiu de persones molt nombrosos, que cal escoltar, cuidar i potenciar.

Malauradament hem vist com el president i algun altre membre de la junta, escollits tot just fa un any i escaig, dimittien de les seves responsabilitats. Aprofitem també aquestes línies per agrair-los la tasca feta i els esforços dedicats durant aquest temps. Vista la gran tasca desenvolupada en aquest darrer any, i preocupats per aquesta entitat, preguntem per aquest tema al ple i des de l'equip de govern de JxCat i el PSC ens responen que aquest és un tema intern de l'entitat i que no podien fer-hi res.

Creiem que precisament en moments complicats és quan més s'ha d'intentar col·laborar amb les entitats de Cassà que fan del nostre un gran poble, que cuida i compte amb les seves entitats i tota la ciutadania.

Esquerra Cassà de la Selva

Coneixes tots els nostres serveis?

*Revisions optomètriques.
Adaptació de lents de contacte.
Estudis de retina - Retinografies.
I molt més...*

Paga en 12 mesos sense interessos!

Cuidem la teva salut visual.

@OPTICABALERI

Carretera Marina, 117
17244 Cassà de la Selva
972462752
644267713
opticabaleri@zasvision.com

ÒPTICA BALERI



A dalt, l'alcalde de Cassà, Robert Mundet, al pavelló polivalent, en una sessió de proves PCR als estudiants de Cassà. A sota, Mundet i el portaveu d'ERC, Martí Vallès, en el ple telemàtic d'octubre. A la pàgina següent, Marià Montsunyer (PSC) i una imatge general d'aquest ple no presencial.



El govern de Cassà no veu clar implantar la recollida selectiva

La implantació del sistema de recollida porta a porta al municipi de Cassà de la Selva encara no està clar que es pugui implementar properament. Tot i que els municipis de l'entorn de Cassà ja ho han fet o estan en procés d'implantar aquest sistema que garanteix un increment del percentatge

en la recollida selectiva de residus, a Cassà l'actual equip de govern va manifestar en el ple del mes d'octubre que no estava tan clar que estigués en el moment adequat per instaurar el nou sistema ni tampoc que fos més barat que el sistema actual. En el ple d'octubre es va aprovar –amb

el vot en contra d'ERC- el conveni amb el Consell Comarcal del Gironès per la prestació del servei de recollida selectiva si bé sense aprofundir en el canvi de sistema que des de l'oposició es va reclamar de manera insistent.

Tot i que els grups del consistori cassanenc sembla que estan d'acord



que en el futur s'haurà d'avançar cap a un model diferent de l'actual per incrementar el percentatge de recollida selectiva, no s'acaba de fer el pas decisiu cap el canvi i en el nou conveni no es preveu aquesta possibilitat. Des d'ERC van retreure a l'equip de govern que en l'any i mig que governen des de JxC i el PSC no s'hagi fet res per fer canviar el sistema i implantar la recollida porta a porta; des del govern local, per altra banda també es va recordar que en els quatre anys anteriors d'ERC al govern tampoc no s'hagués avançat tot i que ja es parlava del porta a porta com a mitjà adequat per incrementar la recollida selectiva. Mundet va recordar que estaven pendents d'un estudi econòmic per valorar les possibilitats de fer el canvi de sistema que sortirà més car que l'actual, però permetrà un estalvi en el tractament dels residus de rebuig.

El conveni marc de delegació entre l'Ajuntament de Cassà de la Selva i el Consell Comarcal del Gironès, per a la prestació del servei de recollides electiva i valorització del paper i cartró, vidre i envasos lleugers dels residus municipals, possibilita la prestació de diversos models de gestió de residus pels pobles del Gironès. Aquest conveni representa una despesa anual de 160 mil euros a partir del tercer trimestre del pròxim any i amb una durada total de vuit anys.

L'alcalde, Robert Mundet, va recordar que el conveni afecta la recollida de paper cartó, vidres i envasos lleugers, tot insistint que l'objectiu era arribar a un 65% de recollida selectiva l'any 2030. Segons l'equip de govern, es constata que l'opció que sigui el Consell Comarcal del Gironès l'ens que gestioni aquesta recollida és idònia, per poder compartir rutes, personal, camions... amb altres municipis. Mundet va reconèixer que vist l'evolució actual si continuem amb el model de recollida que es preveu en el conveni del 2016 no complim amb el que necessitem i "deixem la porta oberta

per si anem a un model de gestió diferent que ens vagi més bé".

Un dels problemes que afronta Cassà per fer el canvi de model és que la recollida d'escombraries està repartida en dos convenis, el del Consell Comarcal i el que hi ha amb l'empresa SELSA que s'encarrega del rebuig. Tot

i que la majoria de municipis ja van canviant pel porta a porta a Cassà hi ha dues empreses gestionant la recollida i això dificulta els canvis, segons el govern. En aquest àmbit l'Ajuntament va explicar que com a mesura de millora durant l'any 2021 s'intentarà tancar les bateries de contenidors

Temes del ple d'octubre

Temes tractats al ple ordinari celebrat el 29 d'octubre:

1.- Aprovació de l'acta del ple municipal de 24/09/2020. **Aprovada per unanimitat.**

2.- Aprovació de l'acta del ple extraordinari i urgent d'01/10/2020. **Aprovada per unanimitat.**

3.- Donar compte decrets d'alcaldia núm. 2020/1622 al 2020/1858. **Es dona compte.**

4.- Donar compte de l'informe 13/2020 de la sindicatura de comptes

5.- Canvi de titularitat de l'arrendament de les finques registrals 3813 i 4228 de referència cadastral O377032dg9307n00011rb. **Aprovada per unanimitat.**

6.- Aprovació del conveni de col·laboració entre el consell comarcal del Gironès i l'ajuntament de Cassà de la Selva per acollir-se al projecte de professionals de joventut compartits 2020-2023. **Aprovada per unanimitat**

7.- Modificació del conveni de col·laboració/associació per a la realització de serveis de policia entre els ajuntaments de Caldes de Malavella, Cassà de la Selva i Llagostera. **S'aprova amb nou vots a favor (JxC i PSC) i vuit abstencions (ERC).**

8.- Aprovació del plec de clàusules administratives particulars i el plec de prescripcions tècniques de la contractació del servei de jardineria, manteniment i neteja de parcs, jardins, arbrat viari i control d'herbes a la via pública, mitjançant procediment obert per via ordinària subjecte a regulació harmonitzada. **Aprovada per unanimitat.**

9.- Aprovació del conveni per a la prestació del servei de recollida selectiva amb el Consell Comarcal del Gironès. **S'aprova amb nou vots a favor (JxC i PSC) i vuit en contra (ERC)**

10.- Aprovació del Pla local d'educació de Cassà de la Selva 2020-2024. **Aprovat per unanimitat.**

11.- Modificació de crèdit 3tc 5/2020. **Aprovada per unanimitat.**

12.- Modificació de crèdit per transferència per finançar despeses provocades per la covid. **Aprovada per unanimitat.**

13.- Modificació Ordenances fiscals núm. 12. **S'aprova amb nou vots a favor (JxC i PSC) i vuit abstencions (ERC).**

14.- Nova Ordenança fiscal núm. 19 terrasses. **Aprovat per unanimitat.**

15.- Modificació Ordenança fiscal núm. 39. **Aprovat per unanimitat.**

16.- Informes d'alcaldia i regidors

17.- Precs i preguntes

soterrats –ja està previst en la proposta de pressupostos- fins que no es faci el pas a un altre model.

Des d'Esquerra Republicana, Martí Vallès va ser el primer a criticar l'actuació del govern lamentant que s'hagin fet poques campanyes municipals de promoció del civisme en la recollida d'escombraries. Igualment va insistir que calien sistemes que millorin el medi ambient, i un canvi de model que amb aquest conveni no es veia i que amb la proposta del govern es seguia fent el mateix; però no es feia una proposta de canvi de forma de treballar que era necessària.

També des de l'oposició, Pau Presas va destacar que avançar cap al porta a porta era imprescindible i que des del 2018 a l'Ajuntament ells hi havien treballat per avançar cap aquest model i que encara que hi hagués dues empreses, amb un any i mig es podia haver treballat en el tema. Per tancar els retrets de l'oposició, Joan Cañiguer va posar l'èmfasi en què els pobles dels voltants faran recollida selectiva i es corre el risc de ser el destí de turisme d'escombraries; és a dir que els incomplidors dels municipis veïns fessin servei els contenidors de Cassà aprofitant que passaven pel poble, cosa que encara feria més complicat rebaixar el cost del servei.

Robert Mundet va fer un resum de la situació recordant que el de la recollida d'escombraries és un problema que s'arrossega des del 2009, perquè hi ha dues empreses que gestionen la recollida d'escombraries i recordà que el contracte amb SELSA és fins al 2026. Sobre les crítiques fetes pèr ERRC va assenyalar que l'estudi fet per l'anterior govern era incomplet i n'havien demanat un altre a la Dipu-

tació per veure si hi ha possibilitats de canviar el model del conveni actual, i va recordar que encara una llei superior ens obliga a recollir selectivament l'estudi no aclareix quants diners ens pot costar. Segons l'alcalde el porta a porta no serà més barat, ja que no hi ha cap estudi que ho demostrï: "És la més efectiva, però no és la més barata i la realitat és aquesta. No ens sortirà de franc i ara hem demanat a veure quan ens pot costar fer la modificació del contracte per permetre la recollida selectiva". En aquest sentit Joan Cañiguer va recordar que encara que el sistema fos inicialment més car també hi hauria més retorn d'Ecoembes i menys transport a l'abocador de la resta].

Mundet va concloure dient que "les coses es fan quan es pot quan tinguem totes les dades per prendre decisions" al·legant que fins no tenir un estudi definitiu no es faria el canvi necessari.

CAMPANYA DE CONSCIENCIACIÓ PERSONALITZADA

La regidora Carla Matilla en aquest apartat va explicar que s'estava treballant amb l'empresa amb la Vola que farien un treball exhaustiu sobre els comportament dels cassanencs i cassanenques i vigilaran a veure com es comporta la gent amb l'abocament d'escombraries. Després casa per casa es repartiran catàlegs amb explicacions clares, informacions de les hores de la deixalleria, dels contenidors de poda, recomanacions sobre horaris de llençar escombraries..... I també es farien campanya es amb diferents agents dins el municipi als mercats i als punts conflictius detectats. Aquestes actuacions es farien a

més en hores puntuals, matí o vespre que és quan la gent fa malament les accions o durant els caps de setmana.

El regidor del PSC, Marià Montsunyer, va reconèixer que tots els regidors coincidien en la complexitat del tema i que "el porta a porta té avantatges i inconvenients".

MODIFICACIÓ DEL CONVENI DE LES POLICIES LOCALS

En la sessió d'octubre es va tornar a portar a ple el text del conveni de les policies locals de Cassà, Caldes i llagostera, ja aprovat en una anterior sessió, per adaptar-lo al plantejament del Departament d'Interior pel que fa a les comunicacions entre policies dels diferents pobles. Tot i que segons el govern era un pur tràmit, des de l'oposició es va aprofitar per recordar les deficiències tècniques que presentava el conveni i que no s'havia aprofitat per incloure les modificacions necessàries com ara les referències a l'òrgan de coordinació, o als mitjans materials de cada policia local o el fet que les ampliacions de plantilla havien de ser aprovades pels altres pobles o que no hi ha pressupostos.

El regidor Marià Montsunyer va recordar que, tot i el conveni, Cassà manté una plena autonomia en l'organització de la seva policia local i l'alcalde, Robert Mundet va destacar que aquest document havia estat aprovat pel ple dels altres municipis i les consideracions no havien aparegut als altres plens; va considerar que "ara el que cal és tenir un document que certifiqui les bones ganes de col·laboració i aquest és un conveni marc que significa un punt de partida"

També en el ple es va portar a aprovació el Pla Local d'Educació de Cassà de la Selva 2020-2024 que tal i com va explicar la regidora Sílvia Martí, és un instrument de política pública municipal amb un doble objectiu: d'una banda, descriure i analitzar la situació socioeducativa del poble per definir els principals elements de planificació, gestió i acció educatives; i de l'altra, proposar els principals eixos, línies i accions de treball pel conjunt del municipi amb relació a l'educació. La regidora va recordar que aquest pla ja era un repte de l'equip anterior de govern i ho continua essent per als propers anys i va remarcar que per al treball del Pla s'havia parlat amb les entitats i escoles locals. Per la seva banda el portaveu d'ERC, Martí Vallès va ratificar que és un repte de futur i que és bo que tothom hi doni el seu consentiment. El regidor va dir que no s'havien malversat fons públics com havia dit el candidat del PSC, Marià Montsunyer, en el debat electoral.

Altrament, el ple també va acordar

CENTRE KALMA

PODOLOGIA

EL-LABORACIÓ PRÒPIA DE PLANTILLES

OSTEOPATIA I QUIROMASSATGE

ESTUDI PERSONALITZAT DEL PEU

Rambla onze de setembre 88 · 17244 Cassà de la Selva T. 972 46 40 89 · M. 663 077 578

Una mica en broma... però no tant

Els problemes dels plens telemàtics

Això dels plens telemàtics ja es va convertint en una normalitat i no s'acaba d'entendre com és que el mes d'octubre es poden posar vint persones en una sala de can Trinxeria i no es poden fer els plens presencials amb els 17 regidors en una sala semblant. Quina diferència hi ha? Es podria al·legar i potser a més de la necessària transparència que cal exigir en aquestes sessions en trobaríem unes quantes...

Per exemple en un ple presencial hi ha la seguretat que els regidors son a la sala i no passa com en els darrers plens que quan es demana una intervenció determinada d'una persona del consistori (no direm noms), resulta que no hi és, que ha sortit un moment. I ningú no ha avisat de l'absència... O sigui que potser ja fa estona que és fora; i pot ser que s'hagin votat coses sense que aquesta persona estigués a la sessió? Com que més els vots ja no són personalitzats sinó per grups, encara costa més de saber. Se suposa que hi ha un funcionari que vetlla per aquesta legalitat però amb els problemes informàtics que solen ser habituals en aquestes reunions no és estrany que a una persona que sembla que estiu a la sessió la imatge no acabi d'entrar mai per problemes de xarxa o de línia o que algú no se l'entengui res del que diu, o que xiulin tots els ordinadors...

També podríem aconseguir que els debats en una sessió presencial fossin més clars i directes i podrien minvar la durada dels plens que en temps de Covid comencen a

durar més de tres hores, sense problemes. Hom pot suposar que com que els regidors i regidores estan a casa seva tranquil·lament mentre van sopant o fent altres feines a l'ordinador, la cosa ja no corre tanta presa...

I a més si es fes el ple presencialment s'estalviarien situacions curioses com la del darrer ple quan el regidor del PSC es va dirigir a "la senyora Fernández" amb el consegüent astorament de la majoria de regidors que no sabien de qui parlava. Afortunadament com que havia parlat la regidora d'ERC Sílvia Soliguer Fernández va entendre que anava per lls i va respondre adequadament la "boutade" del senyor Montsunyer recordant-li que se sentia ben orgullosa del cognom de la seva mare. Cal suposar que en un ple ordinari com que els regidors es podrien mirar a la cara no passarien aquestes coses; però ben mirat potser seria divertit que els regidors es diguessin pel segon cognom.

I també potser amb els plens presencials ens estalviariem situacions com la del darrer ple en la que s'havia de discutir un conveni sobre temes de joventut i la regidora va posar-se a parlar del Pla d'Educació; durant una bona estona va anar parlant del Pla d'Educació fins que algú se'n va adonar i va gosar intervenir per intentar aclarir què passava. Potser en una sessió presencial tothom hauria estat més atent al que deia la regidora i no haguessin estat tan despistats parlant del tema que no tocava...

Joan Carles Codolà

la proposta de modificar la taxa de recollida d'escombraries i gestió de residus amb un increment que va entre un 3% i un 5%, i que s'havia d'aplicar atès l'increment de les despeses que afecten aquest servei. Des d'ERC, Pau Presas van manifestar que perquè no es preveia cap canvi en el model actual de recollida d'escombraries i perquè si s'hagués congelat la taxa hauria anat bé per ajudar la ciutadania.

L'alcalde Robert Mundet va recordar que des del 2016 la taxa d'escombraries només s'havia apujat l'IPC i el decalatge entre el que es cobra i el cost del servei existeix des de fa uns

anys i que encara que l'increment podia ser de fins al 8,84 s'havia fet una puja que representa un increment de 0,40 euros al mes poc significativa.

Creixement de la pandèmia

En la recta final del ple es va parlar de la situació de creixement de la pandèmia arreu i també a Cassà i de les mesures adoptades per l'Ajuntament des de totes les àrees per donar-hi resposta. Es va comentar l'estat d'emergència al residència geriàtrica per l'aparició d'un cas positiu i la decisió que s'havia hagut de prendre d'aïllar tots els residents fins que no passin els dies de confinament

per evitar que els familiars visitessin els estadants. L'alcalde va denunciar que s'havien trobat amb casos d'irresponsables que no complien el confinament i va insistir que complir les normes no era un joc sinó una qüestió de responsabilitat i solidaritat.

Finalment i a preguntes de l'oposició l'alcalde va dir que la decisió de tancar l'àrea de jocs de ca la Marcel·la l'havia pres personalment per protegir la seguretat dels veïns de la zona.

Text: **Joan Carles Codolà**

Fotos: **Eduard Duran i Ajuntament de Cassà**



Germans Gomez
NETEJA DE XEMENEIES
TOT TIPUS DE TREBALLS DE CONSTRUCCIÓ
 EDUARD 649209564
 MANEL 630479957
 17244· CASSÀ DE LA SELVA · GIRONA
 germansgomezalberto@gmail.com



METALL-LÒGIC
 S.L.
Construccions Metà.liques
 Zona Industrial Susvalls - Nau B
 Ctra. Caldes P.O. 0'83
 Tel. 972 46 16 25 - Fax 972 46 17 59
 17244 CASSÀ DE LA SELVA
 E-mail: metall-logic@orn.es



Pla Local d'Educació (PLE) de Cassà de la Selva 2020-2024

El Pla Local d'Educació preveu 26 actuacions a Cassà

En el ple del mes d'octubre, l'Ajuntament de Cassà va aprovar per unanimitat el Pla local d'Educació que preveu 26 actuacions per aconseguir els seus objectius en el període 2020-2024.

En síntesi, els objectius del Pla Local d'Educació de Cassà de la Selva, són:

- Obtenir un diagnòstic en profunditat de la situació educativa al municipi, especialment en relació a les situacions que generen més preocupació

entre la comunitat educativa. La diagnosi ha recollit la visió tant dels agents responsables dels serveis i recursos educatius (educadors, docents, tècnics...) com també de la ciutadania destinatària d'aquests serveis i recursos (alumnat, famílies i persones adultes en general).

- Visualitzar tots els recursos i activitats educatives que hi ha al municipi.
- Provocar un debat i consens social, tècnic i polític entorn a la qüestió

educativa,

- Traçar una estratègia d'acció, orientada: crear més recursos allà on són necessaris; donar sentit (endreçar, integrar, etc.) a allò que ja està en marxa però al que li manca estructura o coherència; i millorar el treball en xarxa entre els diferents agents socioeducatius del municipi.

La metodologia seguida per a l'elaboració del Pla ha tingut una fase de diagnòstic i una de consens d'estratègia

PLATS GUINATS

Can Joan

Tel. 972 46 34 79

C/ Catalunya, 15

17244 Cassà de la Selva

ROSTISSERIA

Horaris: de dimarts a diumenge, de 9 a 15 h
Dilluns, festa. Dilluns festius, de 10 a 14.30

ICA

Ismael Calzada Alsina, S.L.

Instal·lacions elèctriques
Calefacció
Aigua
Gas
Aire condicionat
Energies renovables
Domòtica

Ctra. Provincial, 2 • Tel. 972 46 08 60 • 17244 CASSÀ DE LA SELVA (Girona)
E-mail: ica@sitelcon.com

Esports més practicats per l'alumnat de 5è de primària a 4t d'ESO

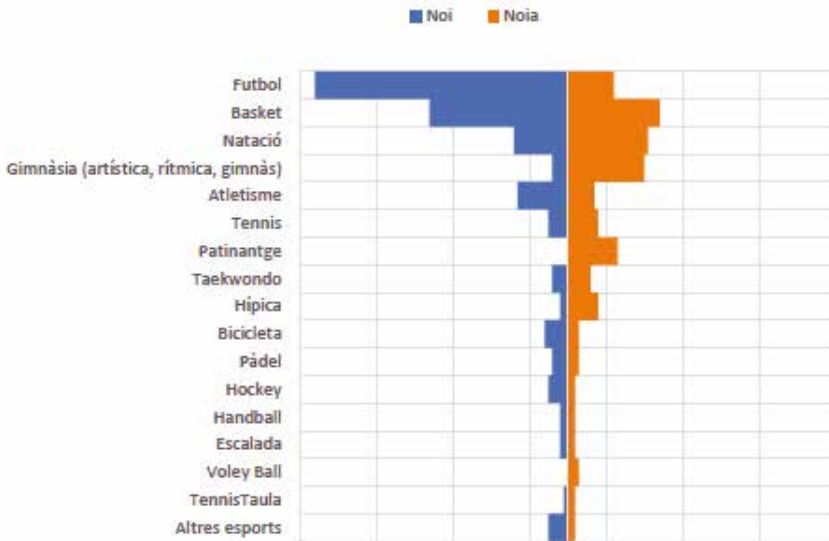

Què és el que més/menys t'agrada de la llar d'infants municipal?

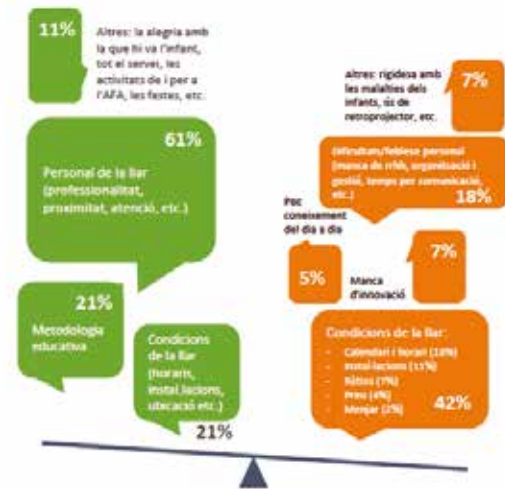

Font: Enquesta a Famílies de les llars. Mostra: 57

En aquestes pàgines, diferents gràfics que indiquen algunes dades de l'estudi del Pla Local d'Educació.

gia.

La diagnosi ha recopilat i analitzat diferents indicadors educatius des de dades existents sobre educació (dades secundàries), fins enquestes a mida sobre pràctiques i opinions educatives dels infants, adolescents, pares i mares d'alumnes i població adulta de Cassà de la Selva i consultes al professorat i responsables de serveis i recursos educatius.

ACCIONS A IMPULSAR

El pla preveu un total de 26 accions a impulsar en diversos àmbits. Són les següents:

EDUCACIÓ:

1. Mantenir l'OME i la Comissió de Garanties d'Admissió.
2. Mantenir les places del CREC i reforçar la vinculació de les famílies al projecte.
3. Crear opcions de PFI (Programes de Formació i Inserció) amb municipis veïns.
4. Consensuar propostes de cicles formatius.
5. Crear una Aula d'Adults d'alfabetització en llengua catalana, alfabetització digital i tutorització d'estudiants de l'IOC (Institut Obert de Catalunya).
6. Fomentar les habilitats de criaça de les famílies (Espai El Niu, el Racó del Joc, esdeveniments formatius).
7. Dinamitzar el Consell Escolar Municipal (CEM).
8. Consolidar el Consell Infantil Municipal (CIM).
9. Mantenir el llibret d'Oferta Formativa Municipal.
10. Avançar en l'ideari de Poble Educador amb la implicació de totes les àrees de l'Ajuntament.
11. Promoure l'ús responsable de les pantalles.

SERVEIS SOCIALS:

12. Reforçar els ajuts econòmics a in-

fants, joves i adults per fer activitats socioeducatives.

13. Fer més accessibles les quotes de la llar d'infants.

14. Promoure projectes de participació familiar a les escoles.

PROMOCIÓ ECONÒMICA:

15. Consolidar un projecte per facilitar el retorn als itineraris formatius i laborals als joves en risc d'exclusió social.

16. Reforçar ponts de col·laboració amb el teixit empresarial.

ESPORTS, CULTURA, JOVENTUT, CIUTADANIA:

17. Oferir natació escolar universal per als infants.
18. Dinamitzar l'educació artística i musical a través de l'Escola d'Art i l'Escola de Música.
19. Consolidar Cassà com a municipi lector.

20. Millorar l'acollida als serveis i equipaments.

URBANISME:

21. Innovar en els espais verds del municipi.

22. Promoure i dissenyar camins escolars segurs.

ESCOLES I INSTITUTS

23. Reforçar l'acollida escolar a les famílies nouvingudes.

24. Desenvolupar la funció orientadora dels tutors.

ENTITATS:

25. Contribuir a l'accés a extraescolars dels infants més vulnerables.

26. Planificar col·laborativament l'oferta d'activitats extraescolars.

LA ROMANESA, POBLACIÓ ESTRANGERA DOMINANT

Segons l'estudi, la nacionalitat estrangera predominant a Cassà de la Selva és la romanesa, seguida de prop per





daria fer i no està podent fer.

Encara que l'esport és l'activitat que més es fa, també és la més demandada. Tant per alumnat que ja en fa i en voldria fer més, com per l'alumnat que no fa activitats extraescolars i li agradaria fer-ne.

El futbol és l'esport més demandat. Es demanen també esports com el bàsquet, l'equitació i, especialment per les noies, el voleibol i la gimnàstica rítmica.

Molt darrere, després de les activitats esportives, les més citades per l'alumnat són les activitats artístiques, especialment el teatre, així com també la pintura i el dibuix.

Els segueix la demanda d'activitats

musicals (cant, instruments, etc.), la dansa i altres activitats (BTT, motocròs, etc.). Finalment trobem la robòtica i els idiomes.

Els motius que dona l'alumnat per no fer activitats extraescolars són:

Consideren que han de centrar-se en els estudis i els deures. El preu. Els familiars no els poden portar. Han de cuidar germans petits o ajudar als pares. No troben el lloc adequat o no hi ha places.

CASSÀ POBLE EDUCADOR

Ni tant sols un 1% dels pares i mares de Cassà creuen que el municipi és 'gens' bo per educar els seus fills. En canvi, el 88% dels pares i mares creuen que Cassà és bastant o molt

bon lloc per educar els fills (en conjunt, un 4,02 de mitjana sobre 5).

D'altra banda, aquestes dades positives pel que fa la visió general de la criança a Cassà, baixen quan es pregunta per qüestions més concretes:

Quan es pregunta per l'oferta de bons espais i equipaments perquè les famílies puguin gaudir del temps lliure amb els fills, el 41% diu estar-hi d'acord (però només un 6%, ho està molt). Un 26% no hi està d'acord (gens o poc). Pel que fa a l'organització d'activitats per a famílies amb fills, s'obtenen valoracions similars. Un 32% no hi està d'acord (gens o poc).

Redacció

*Fatiga crònica,
fibromiàlgia,
malalties
autoimmunes,
processos
inflamatoris?*

**FARMÀCIA
BALERI**

*Som especialistes
en salut integrativa.*

*Et podem ajudar a
millorar la teva
qualitat de vida.*

Consulta'ns!

@FARMACIABALERI

Carretera Marina, 113
17244 Cassà de la Selva
972461159
603566435
farmaciabaleri@farmaciabaleri.com



Les proves de PCR als estudiants cassanencs es van fer un dissabte al matí a la nau polivalent.

Fins a tretze grups van estar confinats en un mateix dia

La segona onada sobretot es nota a les escoles de Cassà

Un total de 328 casos positius, detectats en les prop de 2.500 proves PCR fetes a Cassà; un pic de l'índex de

risc que va arribar als 1.304 punts el 7 de novembre amb un risc de contagi d'1,4; tretze grups escolars confinats

el 4 de novembre, i prop de tres-cents alumnes en quarantena; restricció de les visites dels familiars de la re-

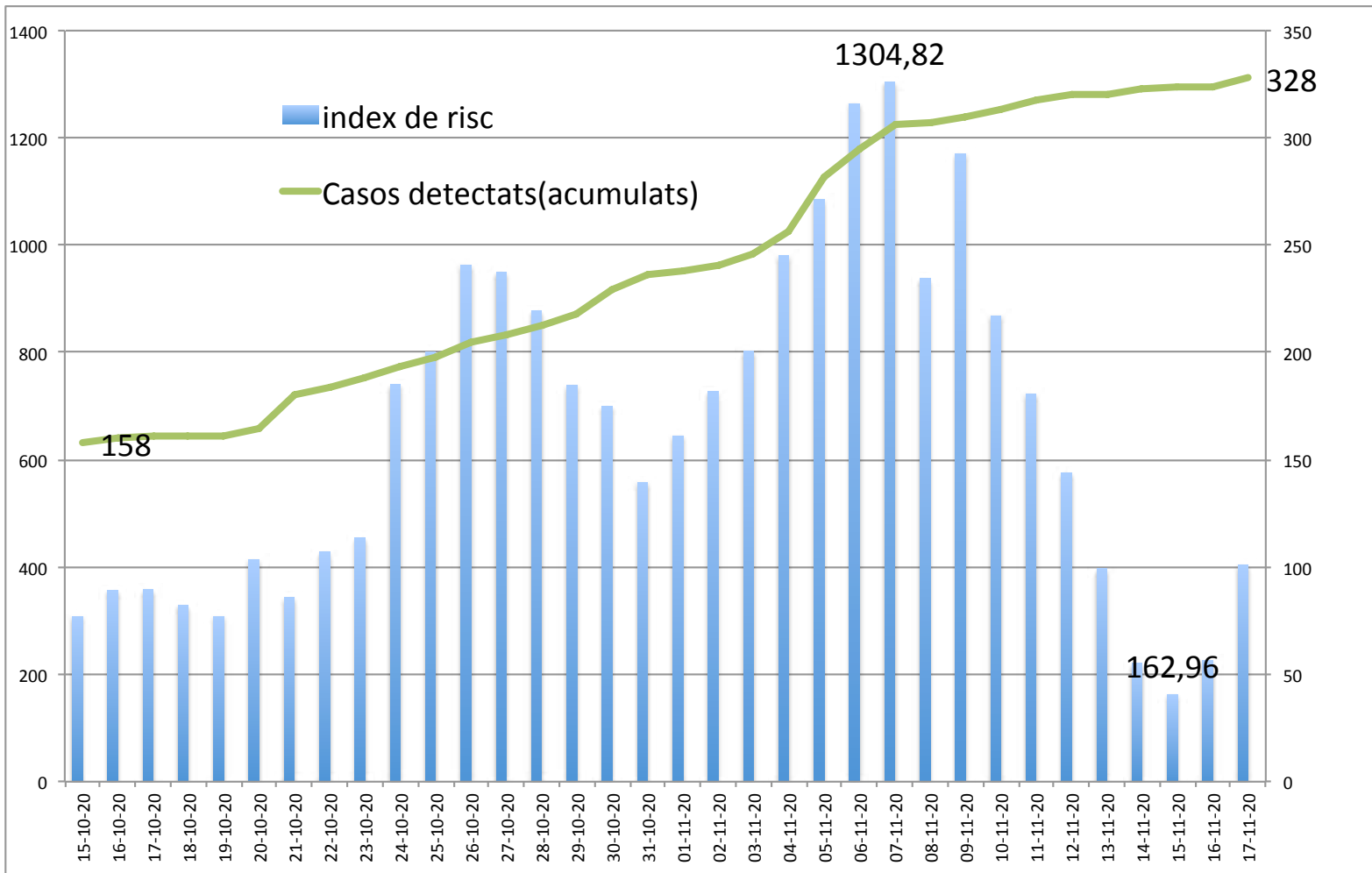

En el gràfic es pot veure l'evolució del nombre de casos positius de Covid-19 acumulats a Cassà (línia verda) i l'índex de risc en el darrer mes, fins al 17 de novembre (barres blaves).

sidència geriàtrica per l'aparició d'un positiu.. Aquestes són algunes de les dades que van acompanyar l'arribada de la segona onada de la Covid-19 a Cassà que va coincidir amb la darrera setmana d'octubre i els primers dies de novembre. Aquesta segona onada va ser general a tot Catalunya i va comportar una sèrie de restriccions de mobilitat i d'activitat que es van decretar el 29 d'octubre i que comencen a desaccelerar-se a partir del 23 de novembre.

CONFINAMENT ESCOLAR

Aquesta segona onada ha estat realment impactant a Cassà especialment per la seva incidència en els centres d'ensenyament que havien desenvolupat durant les primeres setmanes de curs l'activitat amb una certa normalitat. Tot i que a l'inici de curs hi havia hagut una aula confinada, de l'Escola Puig d'Arques (al setembre), i una altra a l'institut (inici d'octubre) es va aconseguir anar fent classes sense problemes, ja que no hi havia més casos positius. A partir del 25 d'octubre i quan l'índex de rebrot s'enfilava a més de 700 punts a Cassà, es van anar succeint els cursos en els que apareixia un cas o altre de positiu de coronavirus entre el col·lectiu

escolar de Cassà, cosa que comportà el tancament de grups d'aula en totes les escoles excepte la llar d'infants, amb la qual classe es van haver de fer classes en confinament des de casa seva. Aquest tancament d'aules va tenir el seu punt àlgid a la primera setmana de novembre amb una dotzena de grups de classe confinats si bé a partir del dia 10 s'observa una disminució d'aquesta incidència entre els escolars i al tancament d'aques-

ta edició (18 de novembre) quedaven només tres grups confinats amb 75 persones en quarantena.

PROVES PCR AL POLIVALENT

Un equip del Departament de Salut va ser l'encarregat de dur a terme el dia 31 d'octubre al matí més de dues-centes extraccions de fluid buconasal per fer les analítiques PCR als estudiants de diferents centres de Cassà que han estat en contacte amb alum-

Xevi, Servei de TAXI

8 persones



Els nostres serveis:
 Serveis a particulars
 Serveis a empreses
 Tramitació de paquets
 Recollides urgents
 Servei sanitari (trasllats a geriàtrics, CAP, hospital, diàlisi, mútues...) i recollida a laboratoris amb servei urgent
 Servei turístic

Mòbil 627 440 440 - 24h - 365 dies
xevitaxi@gmail.com

Serveis de gestions (gestories, bancs...) i diversos pel poble

Al gràfic de la dreta es pot veure l'evolució del nombre de grups escolars que s'han confinat a Cassà durant la segona onada de la Covid-19. A sota, una de les proves de PCR feta a una estudiant de la vila, al pavelló polivalent.

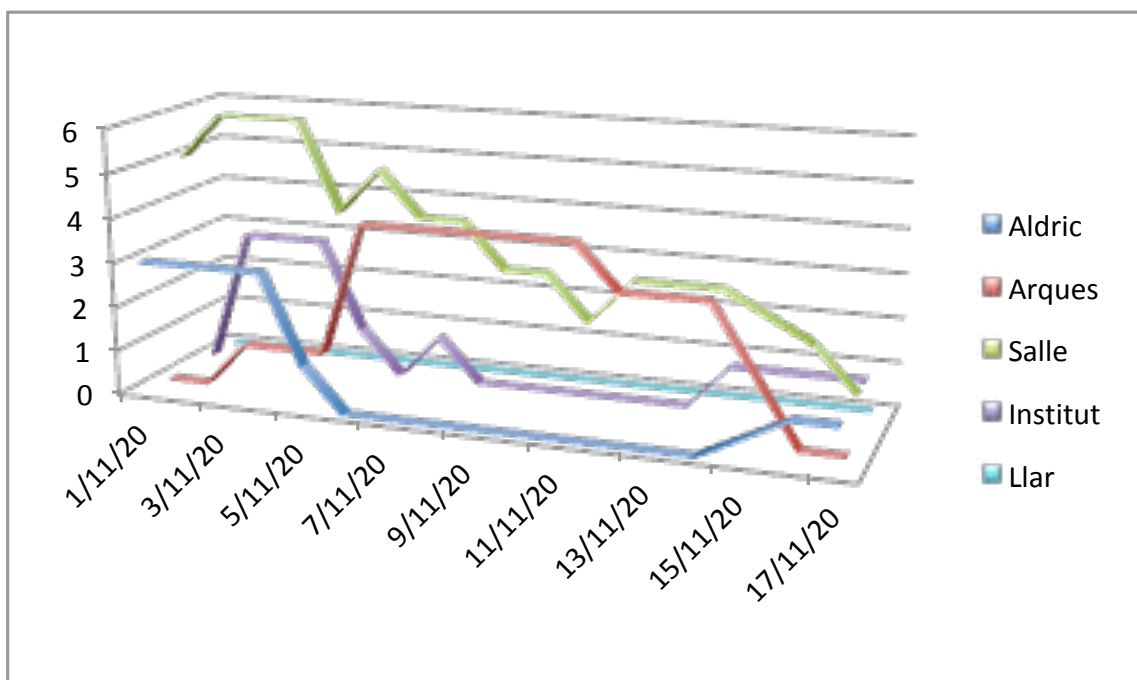

nes que havien donat positiu em coronavirus. La prova PCR és una prova que detecta el material genètic del virus. Permet identificar les persones que estan patint una infecció per SARS-CoV-2, tant si en presenten símptomes com si són asimptomàtiques i les que es van fer a Cassà van servir per detectar sobretot aquests darrers casos, de persones afectades pel coronavirus sense símptomes entre el col·lectiu escolar de la vila.

Les proves van començar cap a les deu del matí i es van perllongar fins passades la una del migdia, amb estudiants del Col·legi La Salle, Institut de Cassà i Escola Aldric als quals s'han fet les extraccions sense problemes, excepte en algun cas de nens petits als que d'entrada no feia gaire gràcia que els possessin un bastonet al nas.

L'alcalde de Cassà i diversos regidors van ser presents al pavelló polivalent controlant el procés que es va dur a terme respectant les mesures de seguretat, amb mascaretes, respectant les distàncies i evitant aglomeracions tant a la cua com a l'interior de la nau. També hi eren presents els directores i



professorat dels centres per organitzar els alumnes de cada escola o institut.

Aquell dissabte la Generalitat informava que a Cassà quedaven set grups -amb un total de 170 persones- en con-

finament, de l'escola Aldric i La Salle. L'índex de risc havia baixat a 558,15 (dilluns era de 963) i el nombre de casos acumulats des de l'inici de la pandèmia era de 236.



MoncaSoft
Enginyeria i assessorament informàtic

Solucions informàtiques empresarials:

- Assessorament personalitzat
- Manteniment informàtic
- Venda i reparació de components informàtics
- Solucions mòbils per a smartphone
- Traslada la teva oficina al núvol
- Aplicació de gestió integral MGest:



MGest ERP

- Facturació, producció i comptabilitat
- Enllaç amb web i comerç electrònic
- Centralització d'oficines i punts de venda
- Disponible en versió local o al núvol
- Personalitzable a mida de l'empresa
- Integració amb balances i caixes de cobrament

www.moncasoft.com · info@moncasoft.com · Ctra. Provincial, 150 · 17244 Cassà de la Selva (Girona) · T. 972 46 21 73



DIA DE MORTS AMB MASCARETES

Les restriccions de mobilitat i la necessitat d'evitar que hi haguessin grups de més de sis persones van canviar també les celebracions tradicionals de tardor com les visites als cementiri el dia dels difunts. A Cassà no es van observar les acumulacions de gent que hi havia habitualment l'11 de novembre i les visites als difunts i arranjamnt de les tombes es van fer durant els dies previs de manera esgraonada, sempre mantenint les mesures de prevnció sanitàries, les distàncies de seguretat i l'ús de mascaretes.

RESTRICCIONS I MOBILITAT

La segona onada de difusió de la pandèmia ja es veia a venir pels responsables del Departament de Sanitat i per això uns dies abans del seu punt més alt, des de la Generalitat es van aprovar una sèrie de mesures d'obligat compliment per tot Catalunya a partir del dia 29 d'octubre i inicialment durant 15 dies. Posteriorment es van prorrogar fins al 23 de novembre, data en la qual s'inicià la primera fase del pla d'obertura progressiva d'activitats a tot el país.

Les restriccions vigents que ja s'havien implementat uns dies abans com el tancament de bars i restaurants, de centres d'estètica o de l'oci nocturn es mantenien. També el toc de queda entre les deu de la nit i les sis del matí.

A nivell local de Cassà de la Selva, aquestes mesures afectaren diferents instal·lacions municipals, entitats i activitats entre els quals les següents:

Les activitats culturals previstes per aquests 15 dies es van suspendre i es treballava per tornar-les a programar al més aviat possible.

La piscina coberta va tancar les seves instal·lacions durant aquestes dues setmanes.

A partir del divendres 30 d'octubre la Biblioteca Municipal realitzà atenció al públic només pel servei de préstec, préstec interbibliotecari i fer devolucions de documents prestats. La bústia de retorns romangué oberta. No es permetia l'accés a les sales de la Biblioteca.

La Biblioteca continuà oferint el servei de préstec a domicili a aquells que no es puguin desplaçar a la Biblioteca. Les activitats continuaren de manera virtual.

El mercat es continuà celebrant, amb mesures de de i

controlant l'aforament.

Les visites al Tren Petit previstes per al primer diumenge de novembre quedaren suspeses.

A nivell general les mesures de confinament adoptades (actualitzades el 13 de novembre) van ser les següents:

Confinament nocturn:

Resten prohibits tots els desplaçaments i la circulació per les vies públiques entre les 22.00 i les 6.00 hores.

Excepcions a la mobilitat:

Assistència sanitària d'urgència.

Adquisició de productes farmacèutics per raó d'urgència, sempre que sigui a la farmàcia més propera al domicili, així com per assistència veterinària urgent.

Desplaçament per anar i tornar de treballar, amb el corresponent certificat de l'empresa.

Desplaçaments de professionals, i personal voluntari acreditat, per fer serveis essencials, sanitaris i socials.

MAGIC
centre de suport familiar

C/ Remei núm.113
17244 Cassà de la Selva

627382306 (Ariadna)
hola@imagicassa.com

CAFÈ PIZZERIA

DOSMILDOTZE

PLAÇA DE LA COMA, 15. CASSÀ DE LA SELVA

972462203



La programació cultural de Cassà va quedar anul·lada durant gairebé tot el mes de novembre; alguns dels darrers actes van ser la presentació d'un llibre i de l'opuscle Descobrim -a l'aire lliure, a can Vilallonga- o l'estrena -efimera- de l'espai de les golfes de Can Trinxeria per a teatre i actuacions de petit format.

Cura de persones grans, menors d'edat, persones dependents, amb discapacitat o especialment vulnerables per motius inajornables.

Desplaçaments necessaris per a la recollida i cura de menors d'edat en cas de progenitors separats, divorciats o amb residència a llocs diferents.

Retorn al lloc de residència habitual en cas de viatge.

Cura d'animals de companyia pel temps imprescindible, amb desplaçament individual proper al domicili, entre les 4.00 i les 6.00 hores.

Altres causes de força major o una altra situació de necessitat justificada.

Horari màxim d'obertura al públic:

Serveis i comerç minorista, a les 21.00 hores.

Restauració: servei de recollida per emportar a les 22.00 hores i servei de lliurament a domicili a les 23.00 hores.

Activitats culturals que estiguin per-

meses, a les 22.00 hores.

Els comerços d'aliments i altres productes essencials no estan afectats per les restriccions horàries i el seu horari d'obertura és l'habitual d'acord amb la normativa que limita els horaris de les botigues.

La limitació horària no afecta els serveis essencials i d'urgència: sanitaris, sociosanitaris, farmàcies, combustibles, emergències i actuacions judicials.

Mobilitat:

Confinament perimetral de tot Catalunya, excepte mobilitat essencial:

Assistència a serveis sanitaris i socials.

Obligacions laborals, professionals, empresarials, institucionals o legals Educació.

Retorn al lloc de residència.

Atenció de persones amb necessitats o vulnerables (gent gran, menors, dependents, persones amb discapacitat o

persones especialment vulnerables)

Desplaçament a entitats financeres i d'assegurances o estacions de proveïment en territoris limítrofs Actuacions davant dels òrgans públics, judicials o notariais.

Renovació de permisos i documentació oficial, i altres tràmits administratius inajornables.

Realització d'exàmens o proves oficials inajornables.

Causas de força major o situació de necessitat degudament acreditades.

Cap de setmana: confinament municipal: de divendres a les 6.00 hores a dilluns a les 6.00 hores, excepte mobilitat essencial i:

Activitats esportives individuals a l'aire lliure entre municipis limítrofs.

Permisos i visites penitenciàries.

Custòdia compartida.

Reunions de com a màxim 6 persones, excepte bombolles de convivència.

Prohibició de consumir aliments i begudes en les trobades o reunions en espais públics. S'afegeix l'excepció de les sortides escolars.

Serveis i comerç

Es permet l'obertura de les empreses que ofereixen serveis que impliquin contacte personal, sempre que es concertin en cita prèvia de forma individual i que les persones encarregades de prestar-los disposin dels equips de protecció adequats al nivell de risc. En el desenvolupament de l'activitat s'hauran d'extremar les mesures higièniques.

El comerç minorista d'alimentació i productes essencials i de primera necessitat inclosos els establiments en centres comercials, pot romandre obert.

Comerç minorista no d'alimentació ni essencial, obertura condicionada a:

- que tinguin menys de 800 m² i limitin l'aforament al 30% de la llicència si tenen més de 800 m², limitar la superfície a 800 m² (i al 30% d'aforament adaptat proporcionalment a la superfície de 800 m²).



Centres comercials tancats.

Es permet la venda per telèfon o internet amb recollida al local sempre que s'evitin aglomeracions a l'interior, i amb repartiment a domicili.

Mercats no sedentaris: aforament limitat al 30%.

Restauració

Es manté la suspensió de l'obertura al públic dels serveis de restauració en tot tipus de locals i establiments. Els serveis de restauració es poden continuar prestant exclusivament mitjançant serveis d'entrega a domicili o recollida a l'establiment. El repartiment a domicili s'allarga fins a les 23.00 hores i la recollida a l'establiment, fins a les 22 hores.

A les àrees de servei d'autopistes i altres vies, les activitats de restauració es poden prestar exclusivament mitjançant serveis d'entrega al mateix establiment, amb l'excepció dels serveis de restauració per a transportistes professionals en ruta.

Educació, infància i joventut

Es manté l'activitat presencial als centres docents i de l'ensenyament de règim especial.

Batxillerat i cicles formatius: reducció de l'assistència presencial.

Desenvolupar de forma telemàtica totes aquelles activitats que es pugui.

Universitats: ensenyament a distància (sense canvis).

Suspensió de tot el lleure infantil i les extraescolars, excepte les que es fan mantenint estrictament el grup bombolla de l'aula o les activitats dins del centre en horari lectiu.

Esport

Tancament de tots els equipaments esportius, excepte els de tecnificació i lligues professionals.

Suspensió de totes les competicions esportives, federades, etc., excepte les lligues nacionals i internacionals.

Altres suspensions i tancaments

Suspensió de totes les activitats culturals, espectacles i d'oci.

Fires comercials, convencions, congressos, festes majors.

Parcs i fires d'atraccions.

Establiments i equipaments de lleure infantil i d'activitats lúdiques.

Activitats cíviques i comunitàries, excepte els serveis socials essencials.

Joc, casinos i sales de bingo.

Altres limitacions

Parcs i jardins públics i àrees de joc infantil, fins a les 20.00 hores (sense canvis).

Arxius, museus, galeries d'art: activitats limitades al 33% de l'aforament (fins ara, no limitat).

Biblioteques: només per a préstec de documents reservats (fins ara, no limitat).

Cerimònies civils i religioses i culte: aforament limitat al 30%, sense excedir el nombre màxim de 100 persones.

CONTROLS DE LA POLICIA LOCAL

La Policia Local de Cassà va iniciar el dia 30 d'octubre les tasques de control del trànsit en virtut de les mesures adoptades pel PROCICAT.

Entre els dies 30 d'octubre i 8 de novembre la policia va realitzar 20 controls a diferents llocs del municipi per controlar la mobilitat dels vehicles. En aquests dies segons fonts municipals s'havien posat 431 denúncies, la majoria els caps de setmana, entre les 23 h i la 1 de la matinada.

Des de l'ajuntament es va insistir en demanar complir les restriccions actuals de moviment durant les nits i els caps de setmana.

Fotos: **Eduard Duran**

La 5a edició del Càntut, el 2021

Ateses les restriccions per la Covid-19 l'organització va anunciar el 13 de novembre la suspensió del festival Càntut, previst per al següent cap de setmana, del 20 al 22 de novembre.

La nota oficial de la suspensió és la següent:

"La cinquena edició del Festival Càntut. Cançons de tradició oral, que havia de tenir lloc del 20 al 22 de novembre a Cassà de la Selva, es cancel·la. Davant la pròrroga de les mesures aplicades per les autoritats sanitàries i la incertesa actual, el festival posposa la seva cinquena edició, que tindrà lloc del 19 al 21 de novembre del 2021.

El Festival Càntut va néixer l'any 2016 per fer viure les cançons de tradició oral i apostar per una forma d'entendre la música més propera, allunyada de grans escenaris i amb l'objectiu de trencar barreres entre artistes i oients. La proximitat entre músics i públic, els espais i moments per cantar en comunitat i el contacte entre generacions, són alguns dels trets característics del festival, consolidat com un punt de referència pel que fa a la música de tradició oral a casa nostra.

Malgrat els esforços de l'organització per mantenir la celebració del festival i adaptar-lo a les mesures de seguretat davant la crisi de la Covid-19, la pròrroga de les restriccions aplicades per les autoritats sanitàries (que no permeten la realització d'actes culturals), impossibiliten la seva celebració. En aquest sentit, la incertesa generada ha portat l'organització a posposar el festival a l'any vinent: es realitzarà a Cassà de la Selva del 19 al 21 de novembre de 2021, amb un cartell que mantindrà el compromís amb els artistes i participants programats enguany i que inclou concerts, exposicions, presentacions i altres activitats.

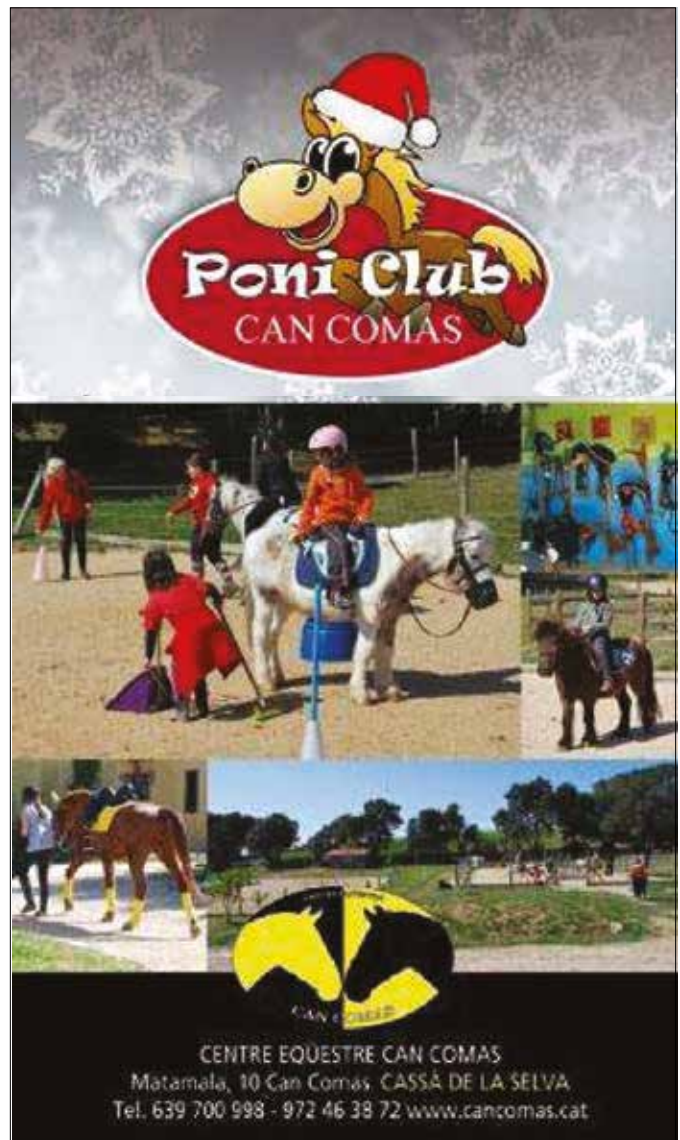

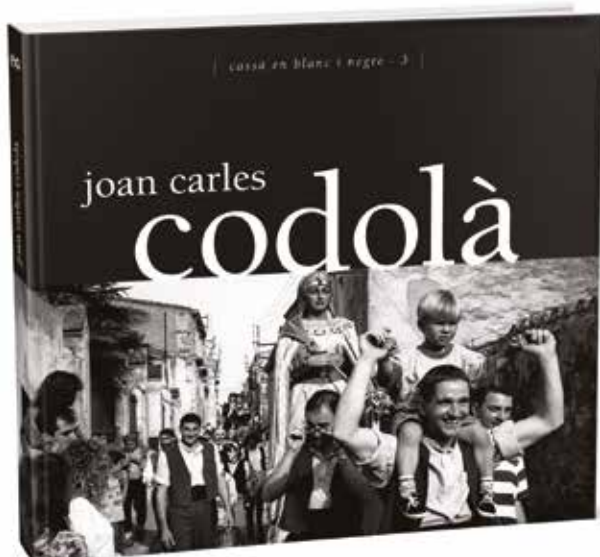

La portada del llibre, el seu autor i algunes imatges que hi apareixen.

S'edita un llibre de fotos fetes entre el 1975 i el 2000

25 anys de Cassà, retratats per Joan Carles Codolà

Si les restriccions per la pandèmia ho permeten el proper 13 de desembre al migdia es presentarà a la plaça de la Coma el llibre de fotografies de Joan Carles Codolà editat per editorial Gavarres que recull imatges de Cassà entre els anys 1975 i el 2000.

El llibre es va començar a preparar ja fa uns mesos i neix arran de la cessió del fons fotogràfic de Llumiguia a l'Ajuntament de Cassà. Bona part d'aquestes fotografies les havia fet l'actual director de la revista i es va considerar conveni-

ent fer-ne una edició amb una selecció de les que es consideressin més escaients. "Per aquesta edició vam pensar que el que podria ser interessant per als cassanencs seria fer una selecció de les imatges més antigues, gairebé les que només es feien en blanc i negre i per això ens vam autoimposar el límit de l'any 2000 com a data de realització de les fotos en la selecció" explica l'editor Angel Madrià que va mostrar de seguida el seu interès per publicar aquest llibre que reflecteix en prop de

dues-centes imatges, aspectes ben diversos de la vida cassanencs el darrer quart de segle passat.

Joan Carles Codolà, l'autor de les fotos explica que "la selecció no ja sigui gens fàcil, ja que hi havia milers d'imatges i es feia complicat seleccionar les que més podien servir per al llibre. Segur que tothom hauria fet una selecció diferent, però finalment hem triat les que consideràvem, que reflectien més bé reflectien moments de la vida de Cassà, des d'una festa major, passant

Vida política i festes, dos exemples d'imatges recollides al llibre.



un mercat, un torneig de futbol, una excursió d'amics, o un grup de nens trobats pel carrer”.

El llibre publica totes les fotografies en blanc i negre tot i que en algun cas l'original era en color i només en casos excepcionals s'ha utilitzat original digital, ja que gairebé totes les fotografies eren fetes en paper i revelades pel mateix autor en el seu laboratori particular a Cassà. Codolà recorda que la seva afició a la fotografia va néixer quan tenia 14 anys i que gràcies a en Manel Miralles i altres afeccionats a la fotografia de Cassà va engrescar-se a muntar un laboratori amb els seus germans i l'Agustí Domingo; “l'afecció va anar crei-

xent i ben aviat anava amb la càmera a tot arreu; a les excursions, a les festes, als concerts... i fins ara”, resumeix.

La selecció d'imatges s'ha fet partint de les que s'havien cedit a l'Ajuntament i del fons particular de Joan Carles Codolà, ja fos en positiu o en negatiu que encara conserva. “De fet, quan vam cedir el fons de Llumiguia a l'Ajuntament era per garantir la conservació i classificació de les imatges, ja que n'hi ha moltes que si no es documenten ara, ja no es podrà fer perquè es perdrà la memòria ciutadana d'aquest fet o persona”, explica l'autor i destaca la feina feta per l'editor que “primer em va engrescar a tirar el llibre endavant sí o sí i des-

prés ha estat el més interessat a documentar totes les imatges incloent-hi el nom dels que hi surten, la data, el lloc, els circumstàncies...”. Madrià reconeix que “ha costat una mica fer la selecció i la identificació; però entre tots hem fet un volum que esperem que serveixi als cassanencs per recordar i conservar uns moments importants de la nostra història recent”.

La presentació està prevista que es faci el diumenge, 13 de desembre, a la plaça de la Coma, a l'aire lliure, amb intervencions de Joan Riera, el regidor de Cultura, Joan Casabó, l'editor, Angel Madrià i l'autor, Joan Carles Codolà.



MATERIALS CASSÀ





BOTIGA I EXPOSICIÓ

PARQUETS

GRIFERIA I ACCESORIS DE BANY

BARBACOES I LLARS DE FOC

CONSTRUCCIÓ

REG I FONTANERIA

JARDINERIA I PROTECCIÓ LABORAL

TALL I DESBAST

ELECTRICITAT

EINES I MAQUINARIA

CARGOLERIA I PERFILERIA

TOTA CLASSE DE PINTURES I COLORS

A LA CARTA





FERRETERIES DE CONFIANÇA I PROXIMITAT

www.optimusferreteria.com

www.materialscassa.com

Ctra. de Girona a Sant Feliu Km 14 - Cassà de la Selva - 972 46 37 86



Dues imatges dels inicis de l'obra de l'ampliació de la depuradora.

Alcaldia

Han començat les obres d'ampliació de la depuradora

Recentment han començat les obres d'ampliació de la depuradora, una acció reivindicada des de fa molt anys per l'Ajuntament de Cassà. La Generalitat de Catalunya va presentar un primer projecte d'ampliació l'any 2008 i no ha estat fins aquest any 2020 que s'han pogut començar a executar les obres.

El projecte permetrà duplicar la capacitat de tractament de la depuradora actual, passant dels 2.984 als 5.968 m³/dia. La planta millorarà la qualitat de l'aigua tractada amb l'eliminació de nutrients. La nova estació de bombament de la xarxa de col·lectors i les diverses actuacions estan orientades a reduir els sobreeiximents en episodis de pluges intenses i el seu impacte sobre el medi.

Les obres d'ampliació i millora de la depuradora existent consisteixen en la construcció d'un nou reactor biològic, un decantador secundari, un espessidor de fangs, un tanc anòxic i un

edifici de bufants per duplicar la seva capacitat actual.

També inclouran la construcció d'una estació de bombament per impulsar l'aigua residual de Cassà de la Selva fins a l'EDAR amb un col·lector a pressió. S'han previst treballs de construcció de noves arquetes així com la instal·lació de nous automatismes i sistemes de control per millorar els actuals.

Aquesta actuació, que tindrà una durada d'uns 9 mesos, suposa una inversió de 3,6 milions d'euros que anirà a càrrec de l'ACA. L'empresa que executa les obres és Ute Edar Cassà (Copcisa SA-Pesa Medioambiente SAU) i la Direcció d'obra va a càrrec de l'empresa Airtificial.

En relació al pla d'actuació de l'obra, s'ha començat per desbrossar l'espai que han d'ocupar les noves piscines d'aigua, localitzar els tubs i les canonades actuals dins de la planta, i tam-

bé s'hi faran diverses cates. Tot això dins les mateixes instal·lacions.

A principis de l'any 2021, es preveu començar a obrir rases per a les futures canalitzacions. Aquestes obres, podran provocar talls de trànsit o la modificació puntual dels accessos per als veïns.

Mentre es facin els treballs a l'interior de la planta sols s'ha previst una senyalització provisional als accessos al veïnat de Mosqueroles des de la Carretera de Caldes. L'entrada dels camions serà per cal Rei i la sortida serà pel camí del costat del mas Pagès. Fins el mes de gener l'accés per la banda del camí de Sant Andreu no presentarà cap canvi de circulació.

LA DIPUTACIÓ APORTA 600.000 € EUROS PER A MILLORES EN LES VIES VERDES

La Diputació de Girona ha aportat du-

Participació

Una pista de Pumptrack, ha estat la proposta guanyadora dels pressupostos participatius

La proposta guanyadora, ha estat la construcció d'un Pumptrack, que ha obtingut 270 vots, un 34.35% de les votacions totals. Un Pumptrack, és un circuit tancat amb diferents traçades, corbes i desnivells per a la utilització de tot tipus de vehicles de rodes no motoritzats (bicicletes, patinets, patins en línia, etc.). La pista s'ubicarà a la zona verda que hi ha entre el carrers Castellfollit i Peralada.

La realització d'aquest projecte té un cost de 60.000 €, per tant, serà l'única proposta que es podrà dur a terme amb els pressupost d'enguany.

Gairebé 800 persones han participat a la votació final

del pressupostos participatius on els cassanencs/que han escollit el destí dels 60.000 €.

Per participar-hi només calia tenir més de 16 anys, i està empadronat a Cassà. En total, d'un cens de 8698 persones, n'hi han participat 786, un 9.037%. D'aquestes 786 persones, 689 han votat en línia, a través de la plataforma del web participa.cassa.cat. La resta, 97 persones, han votat dipositant la seva butlleta a les urnes dels equipaments municipals com, l'Ajuntament, el Centre Cultural, Sala Galà i la Piscina Coberta Municipal.

Resum del procés: Vots totals: 2082; Número total de persones que han votat: 786; Percentatge de participació: 9.037%; i, Cens total: 8698.

La millora de la senyalització a les vies verdes serà una de les principals actuacions.

rant l'exercici 2020 un finançament extraordinari de 600.000 euros al Consorci de les Vies Verdes per a inversions en obres i accions generals de manteniment de les Vies Verdes de Girona. Aquest ajut es va acordar l'agost del 2017 mitjançant la subscripció d'un protocol que establí el finançament extraordinari d'accions a la xarxa de vies verdes entre els anys 2018-2021.

Les actuacions principals en inversions per al manteniment i la millora de les rutes es destinen a millorar les connexions entre Ripoll-Campdevàrol i la ruta del Carrilet II; entre la ruta del Carrilet II i la ruta del Tren Petit, i entre la ruta del Carrilet I i la ruta del Ferro i del Carbó. Aquestes obres es realitzen amb l'objectiu de facilitar la connectivitat entre trams existents.

També s'ha invertit en la renovació de la senyalització de les rutes del Ferro i Carbó, i Carrilets I i II (s'han canviat 283 senyals al llarg de 109 km de ruta), la incorporació de sauló estabilitzat a Sant Feliu de Guíxols, el formigonat de la baixada de Can Guetes (Ripoll), i la reparació de mobiliari urbà amb fusta d'acàcia a Ripoll, Sant Feliu de Pallerols i Llambilles. En aquest paquet de millores, està projectada la construcció d'una escala d'accés a la llera de la Muga des del pont Vell, i la instal·lació de l'enllumenat públic a la via ciclista del Ter entre Llanars i Camprodon.

Amb aquest ajut, es financen diverses tasques de manteniment habituals, com la formació de vorals i el manteniment de l'amplada del ferm,



el buidatge de papereres, la col·locació de senyals i pilones, i la sega dels trams de les vies verdes i del tram de ruta Pininexus de Palafrugell

a la Jonquera, i de Sant Joan de les Abadesses a Molló.

L'aportació també inclou part de les despeses del personal propi de l'ens.

Polícia/Seguretat

CONTROL DE LA MOBILITAT

Durant aquest mes de novembre s'han ampliat les restriccions de mobilitat. Es manté el confinament perimetral a Catalunya, el confinament nocturn diari de 22 h a 6 h i el perimetral municipal de les 6 h del divendres fins a les 6h del dilluns.

La Policia Local de Cassà va iniciar el dia 30 d'octubre les tasques de control del trànsit en virtut de les mesures adoptades pel PROCICAT.

En total s'han realitzat 20 controls a diferents llocs del municipi per controlar la mobilitat dels vehicles. Del 30 d'octubre al 8 de novembre, s'han posat 431 denúncies, la majoria els caps de setmana, entre les 23 h i la 1 de la matinada.

Des de l'ajuntament es demana complir les restriccions actuals de moviment durant les nits i els caps de setmana.



CGQ
CAR SERVICE

AUTO-ELÈCTRIC JORDÀ

- Electricitat
- Aire Condicionat
- Vehicle Industrial
- Maquinària Agrícola
- Tacògrafs
- Mecànica General
- Injecció
- Frens i ABS
- Pre-ITV



Pol. Ind. el Carrilet, C/ Via 21 Tel. 972 46 34 74

SERVICIO OFICIAL
VDO
Tacògraf analògic i digital

KIENZLE
AUTOMOTIVE

BOSCH
Automotive
Injection Systems

Hisenda

Congelació d'impostos i taxes municipals per al 2021

El govern de l'Ajuntament de Cassà de la Selva, en el Ple ordinari del passat 29 d'octubre, va aprovar no augmentar la majoria de les taxes i impostos municipals per a l'any 2021. Segons informa el govern municipal, aquesta postura de rebaixar la pressió fiscal als ciutadans ja es va iniciar en l'aprovació de les ordenances fiscals per a aquest 2020 i ara es veu reforçada per la situació creada per la pandèmia de la COVID-19.

Es continuen mantenint totes les línies de subvenció aprovades l'any passat i s'hi sumen les creades aquest any amb motiu de la pandèmia per ajudar treballadors, comerços i empreses que s'han vist afectats directament per les decisions preses per lluitar contra la pandèmia. Hi ha una voluntat continuista de contenir la pressió fiscal a les famílies.

A les ordenances fiscals, que són el pas previ als pressupostos del pròxim any, el govern considera que s'ha tingut molt en compte la difícil situació i sols es preveu una petita puja de les escombraries degut a l'increment del cànon per portar els residus a Solius.

Els impostos amb més impacte fiscal com l'impost sobre béns immobles i l'impost sobre vehicles de tracció mecànica es mantenen iguals. Cal destacar que l'IBI es va reduir un

5% l'any passat. Pel que fa als preus públics de la Llar d'Infants Municipal, ja es van reduir per poder-los aplicar aquest mateix inici de curs.

Dins d'aquest paquet d'ajudes destinades a comerços i empreses s'està enllestit la devolució dels imports de les taxes per ocupació de via pública per a les empreses de restauració i abaixar el cost del servei de "Co-working" per als emprenedors. L'única variació és en la taxa d'escombraries, que puja un 3% en els habitatges en zona urbana i en els industrials, i un 4% als habitatges en zona rústica. Aquest increment ve donat sobretot per l'increment de les despeses que afecten aquest servei i per la puja del cànon de residus.

Aquest cànon que s'aplica als ajuntaments per portar els residus a Solius està augmentant considerablement any rere any i representa un sobre esforç econòmic molt important. L'any 2013 el cànon era de 12,40 €/t i representava uns 28.123 €; l'any 2015 el cànon era de 15,80 €/t i representava uns 36.662 €; l'any 2019 el cànon era de 35,60 €/t i representava uns 85.195 €; aquest cànon per al 2020 és de 41,30 €, que representa uns 95.818 € i de cara al 2021 es preveu un cànon de 53,10 €/t, amb un import de 127.400 €.

En un context molt difícil i ple d'incerteses, es mantenen totes les línies de subvenció que es van aprovar i modificar l'any passat:

- Obertura de negocis (es bonifiquen amb un 25% totes les noves activitats econòmiques que s'instal·lin al poble).
- Eliminació de barreres arquitectòniques (bonificació del 50%) sobre la part del pressupost que afecti la instal·lació per a l'adequació a les condicions d'accés i habitabilitat dels discapacitats.
- Manteniment de les bonificacions per l'ús de la deixalleria.
- Ajudes a veïns i veïnes amb poc recursos.
- Ajudes a famílies nombroses i monoparentals.
- Bonificacions de l'IBI als jubilats.
- Bonificacions per inversions en estalvi energètic

Complementàriament a aquestes mesures, s'han posat en marxa les accions del Pla de reactivació amb una dotació de 290.000 €. Aquest pla va en tres línies:

1. Ajuda a les persones afectades per un ERTD o que han perdut la feina arran de la Covid-19. Es pot rebre una subvenció fins a 200 €.

2. Ajuda als comerços i empreses que han hagut de tancar durant l'estat d'alarma. Subvenció fins a un màxim de 500 €.

3. Ajuda a les famílies i al comerç local. S'ha posat en marxa la Campanya "Compra a Cassà!" Amb la col·laboració de la Unió de Botiguers i s'han distribuït uns vals de 20 € a totes les llars del municipi per comprar en els comerços adherits a la campanya. D'aquesta manera es preten ajudar directament a les famílies amb un val de compra i indirectament els comerços del poble.

Les tramitacions es pot fer en línia, tot i que també es permetrà la seva tramitació de forma presencial a través de l'Oficina d'Atenció Ciutadana sol·licitant cita prèvia.

LLIMÀ, S.L.
CONSTRUCCIONS METAL·LIQUES

c/ Cardanyà, 4
Polígon Industrial
17244 CASSÀ DE LA SELVA,
Girona
info@llimasl.com
www.llimasl.com



MULTISERVEIS a la seva mida!
...i visqui tranquil!

DEMANI EL QUE NECESSITI!
PRESUPPOST IMMEDIAT
TRUQUI ARA!
972 46 01 72

ens avalen
26 anys
d'experiència

Llimanteniments
MANTENIMENTS, PORTES, AUTOMATISMES I ALUMINI

TOT EN PETITES REPARACIONS DE LA LLAR

Serveis per a particulars
Serveis per a comunitats
Fabricació i instal·lació

Demani el que necessiti!
Pressupost immediat
TRUQUI ARA!
972 46 01 72

www.llimasl.com
info@llimasl.com

ens avalen
26 anys
d'experiència!

Educació - Ensenyament

Pla Local d'Educació

En el ple del dia 29 d'octubre es va aprovar el Pla Local d'Educació amb la intenció d'assumir el compromís i la implicació de tot el govern municipal davant la ciutadania.

En la legislatura passada es va iniciar aquest Pla Local d'Educació i el nou govern li ha donat continuïtat. A partir de llavors es va convocar un Consell Escolar Municipal on entre tots els participants es van establir els objectius i les principals línies de treball a seguir, i finalment els tècnics i el nou equip de govern de l'Ajuntament van fer una reunió de treball per tal de poder concretar aquestes accions en les diferents àrees i acabar així l'elaboració del Pla Local d'Educació. Aquest pla va ser presentat a la ciutadania el 30 novembre de l'any passat, fent-lo coincidir amb el Dia de les ciutats educadores i la inauguració del mural a l'auditori de la Sala Galà.

Des de les diferents àrees de l'Ajuntament s'estan desenvolupant i portant endavant moltes de les accions del Pla Local d'Educació. Un pla de 4 anys (2020-2024) que està penjat a la web de l'ajuntament, dins l'apartat d'Educació, i que tots els ciutadans i ciutadanes de Cassà de la Selva que ho desitgin tenen a la seva disposició per a poder consultar, veure les accions concretes que es proposen i poder-les contrastar amb tot allò que s'està fent. També cal no oblidar les accions noves que han sorgit per la situació que ens trobem i que, encara que no es contemplin de manera explícita en aquest pla, s'han portat a terme durant el confinament i també ara.

En aquest ple també es va fer la proposta per formar part d'una nova comissió o grup motor d'aquest nou pla d'educació, amb l'objectiu principal de crear, entre tots, les xarxes i les aliances necessàries per fer de Cassà de la Selva la ciutat educadora que tots agradaria.

GRUPS CONFINATS I PROVES PCR

Pel que fa als centres de Cassà i als grups confinats, l'Ajuntament prepara cada vegada el pavelló Polivalent amb totes les mesures d'higiene, distància i ventilació reglamentàries, per tal que des del servei epidemiològic hi puguin anar a fer les proves de les PCR als diferents grups que estan a l'espera.



D'aquesta manera, els alumnes pendents de prova no han d'entrar en els centres escolars a realitzar les proves i els acompanyants disposen d'un emplaçament amb zona d'aparcament que els facilita l'acompanyament i recollida de l'alumnat.

CURSOS DE FORMACIÓ I SALA GALÀ

Tots els serveis d'educació i de Sala Galà s'ofereixen ara de manera telemàtica, excepte el taller de joieria i de tapis. Pel que fa a la Biblioteca, només es poden recollir llibres en préstec.

La biblioteca de Cassà ha pogut estrenar finalment el nou espai anomenat "centre d'interès TRADICIÓ", gràcies a l'acte de donació de llibres i discografia del llegat relacionat amb el món de la sardana i a cultura del nostre país, de Ramon Moncho, cedit per la seva vídua i família.

MÉS MILLORES EN EL BARRACÓ DEL CREC

Pel que fa al barracó del CREC, a part de les reformes i el canvi de teulada realitzades aquest estiu, s'ha comprat un projector, 1 pantalla, 1 ordinador, i llibres de lectura nous per tal de que cadascuna de les dues aules habilitades per a les diverses formacions tinguin els mateixos recursos digitals i pedagògics.

Noves propostes de l'INS Cassà al Departament d'Educació

Aquest curs, l'Institut de Cassà amb col·laboració de l'Ajuntament de Cassà presentarà tres projectes al Departament d'Educació.

Tornarà a fer la petició dels dos cicles formatius de grau mitjà del curs passat "Activats físicoesportives en el medi natural" i "Emergències i protecció civil", per recomanació del mateix Departament.

S'hi afegirà, però, una nova petició, de la qual el director de l'Institut també en presentarà un projecte al Departament, que consisteix en demanar un nou batxillerat pel proper curs a l'INS Cassà. És un batxillerat que dura 3 anys i que, qui el cursa, surt amb una doble titularitat: la de batxiller i la de CF de grau mitjà d'esports. La modalitat escollida serà de futbol. Un batxillerat en fase pilot que es duu a terme actualment a Barcelona, Tarragona, Esplugues de Llobregat, Salou i Vic.

CAMPANYA FAS 6 ANYS TRIA UN LLIBRE

El 15 d'octubre es va iniciar, un any més, la campanya de la Generalitat "Fas 6 anys, tria un llibre". Aquesta campanya consisteix en que els nens i nenes que fan 6 anys durant el 2020 reben un val a casa per valor de 13€. Fins ara calia anar a Girona a escollir el llibre, però a partir d'aquest any, a la llista de llibreries de la província de Girona n'hi ha dues de Cassà de la Selva. La campanya finalitza el 30 de novembre.

DIA DE LES CIUTATS EDUCADORES

Un any més, el proper 30 de novembre, se celebrarà el Dia Internacional de les Ciutats Educadores. Aquest any coincideix amb el 30è Aniversari de la proclamació de la Carta de Ciutats Educadores. Per aquest motiu, el lema d'aquesta edició és: "Ciutats Educadores: 30 anys transformant ciutats i persones, per a un món millor".

Les activitats previstes que des de l'Ajuntament desitgem portar a terme, si la situació ens ho permet, seran les següents:

- Al llarg del mes de novembre, l'àrea de comunicació de l'Ajuntament penjarà diferents vídeos il·lustrant alguns dels 30 aprenentatges adquirits al llarg d'aquests 30 anys.

- El dia 30 de novembre s'editarà el vídeo global que aglutinarà els 30 aprenentatges i La carta de les ciutats educadores a la web i a les xarxes socials.

- I per finalitzar, el mateix dia 30 de novembre, de les 18 a 20h, es conclourà l'acte projectant el cartell i el lema d'aquesta edició a la façana de Can Trinxeria.

Urbanisme - Via pública - Veïnats



NOVA VORERA AL PASSEIG FERROCARRIL

Aquest mes d'octubre s'han fet els treballs de millora de la vorera del Passeig Ferrocarril una vegada es van talar les catalpes que hi havia. Amb la nova vorera es millorarà la seguretat dels viants a les dues bandes del carrer.

En aquesta part del carrer els arbres estaven al mig del pas i no hi havia un ferm a la vorera que permetés passar amb tota la seguretat. A més d'arreglar la vorera, que s'ha formigonat amb un color marronós, s'han pintat els aparcaments i s'ha millorat la senyalització per guanyar visibilitat en la zona de la rotonda del c/ Germà Agustí.

Aquesta obra és la primera de les actuacions que es pretén fer en aquesta zona del poble. La seguirà la millora de l'enllumenat, l'enjardinament i la col·locació de nous jocs infantils.



ASFALTATGE DELS C/ EMPORDÀ I ESPORT

A principis de mes de novembre s'han fet les obres de fressat, asfaltatge, anivellament de tapes i pintat d'aparcaments dels c/ Empordà i Esport que presentaven un ferm molt malmès. Aquesta obra ja estava prevista en el pla d'asfaltatge per aquest 2020.

Aquesta obra l'ha executat l'empresa Construccions Fusté, sa amb un pressupost de 20.389€.



ES CANVIEN ALGUNS JOCS I SE'N POSEN DE NOUS

Aquest mes de novembre s'han instal·lat diversos jocs nous infantils en diferents parts del poble i s'ha canviat mobiliari esportiu que estava molt malmès.

En el parc que hi ha al final del carrer Xavier Carbó cantonada carrer de

la Via i en el parc del carrer de la Via, després de les cases en filera, s'han canviat els tobogans que estaven en mal estat. Els tobogans que s'han instal·lat són d'1 m i 1,20m d'alçada, ja que són parcs per a nens petits.

També s'han començat a instal·lar els jocs dels pressupostos participa-

tius que van al parc de l'Estació: una piràmide de corda i diferents gronxadors adaptats; al parc dels fruiters s'han instal·lat 2 porteries de futbol sala amb cistella basquet; al parc del c/ Guilleries una nova cistella de bàsquet.



ROSER Construcciones Metálicas, S.A.

Carretera Girona a Sant Feliu, núm. 369 - km. 11'500
Telèfons 9(72) 46 04 34 - 46 30 35
Télex 57329 RSER - E - Telefax 9(72) 46 37 00
17244 CASSÀ DE LA SELVA

S'ACABEN ELS TREBALLS A LA RIERA FREIXENEDA

Aquest mes de novembre s'ha n fet els treballs de neteja i arranjamet de la llera i vorals de la riera Freixeneda (veïnat de Sangosta) entre can Miquel fins a límit del terme municipal amb Campllong (uns 650 metres) que és on hi ha la desembocadura de la riera. L'obra consisteix en aixamplar en algun tram la llera, treure les acumulacions de terra que entorpeixen el pas de l'aigua i netejar de troncs i canyers els marges de la riera.

En aquesta part de la riera no s'hi havia intervingut des de feia anys i amb aquesta actuació es podran evitar crescudes i rompudes de marges, com les que van afectar el primer tram de la riera tot just després de la variant a finals de gener.



MILLORA DE L'ACCÉS AL CAMÍ DE LES DUES RIERES

Durant aquest mes de novembre s'han dut a terme el formigonat de la pujada que va de la carretera de la Bisbal cap a les Dues Rieres (imatge). Aquesta pendent representava un perill cada vegada que plovia per la gran quantitat de terra que lliscava i anava a parar a l'asfalt. Juntament amb el formigonat de la pujada es milloraran els marges i de-saigües.



MÉS MILLORES A LA ZONA ESPORTIVA

Aquest mes de novembre es procedirà al rebaix del talús que hi ha entre el nou aparcament de la zona esportiva i el carril peatonal que hi ha al costat de la tanca de la piscina d'estiu. Amb aquest arranjamet es pretén a part de millorar la visibilitat de tota la zona esportiva poder preparar el ferm per a un posterior jardinament.

En la mateixa zona de la zona esportiva es formigonaran dos espais que quedaven pendents des de feia molt de temps: l'entrada del c/ Futbol, és a dir el camí d'accés al teatre Puig d'Arques i al camp de futbol venint de la Baixada de la Piscina; i, la vorera que queda entre l'aparcament d'autocaravanes, el nou carril bici i l'entrada a les instal·lacions de la piscina coberta.



A dalt, vista de la zona que es rebaixarà de terra per millorar la visibilitat i la zona jardinada; i l'espai totalment abandonat entre la baixada de la piscina i el C/ Futbol. A la dreta, el lloc on ha de connectar-se la vorera existent amb la zona d'autocaravanes.

Medi Ambient

S'aprova el conveni de la recollida selectiva amb el Consell del Gironès

El Ple Municipal del passat dia 26 de maig de 2016, va aprovar el Conveni marc de delegació entra l'ajuntament de Cassà de la Selva i el Consell Comarcal del Gironès, per a la prestació del servei de recollides electiva i valorització del paper i cartró, vidre i envasos lleugers dels residus municipals, que és actualment vigent.

Que segons Programa general de prevenció i gestió de residus i recursos de Catalunya. 2013-2020 (PRECAT20) marca un objectiu de valorització general del 60%, específicament per FORM, paper/cartró, plàstic i vidre. Així mateix, la Directiva 2008/98/CE té per objectiu assolir un 50% de preparació per a la reutilització i reciclatge (recollida selectiva neta) de residus domèstics i similars. Aquest objectiu va ser modificat per un objectiu més estricte del 65% del reciclatge dels residus municipals amb un horitzó al 2030.

Que es considera el Consell Comarcal del Gironès, l'entitat supramunicipal idònia per prestar el servei de recollida selectiva de Cassà de la Selva, atès que ofereix la possibilitat d'abaijar els costos d'explotació sense reduir-ne l'eficiència, per treballar amb rutes compartides, i per tant amortit-



zació de materials i costos de transport compartits, així com possibilitat de compartir altres conceptes, com encarregats, camions de reposició per avaries, etc. amb d'altres municipis.

Actualment el Consell Comarcal del Gironès gestiona per delegació els serveis de recollida selectiva de la majoria dels municipis de la comarca, i ha de treure a licitació una nova contractació d'aquest servei.

El conveni actual, subscrit el 2016 per aquest ajuntament, no és el marc adequat per a la prestació de la nova contractació, el que ha propiciat la presentació d'un nou conveni que deixa oberta la possibilitat per als municipis servits, de triar el model de gestió idoni, inclòs la recollida porta a porta, actualment sol·licitada per gran part dels municipis gironins, que s'hi aboquen per tal d'assolir els objectius determinats per la normativa vigent.

Pel que fa al conveni que subscriuríem des de l'Ajuntament de Cassà de la Selva, l'objecte del conveni és la gestió de les fraccions que es recullen selectivament actualment en contenidors de carrer següents:

- Els residus de paper i cartró d'origen domèstic o assimilable.
- Els envasos d'ampolles de vidre d'origen domèstic o assimilable.
- Els residus d'envasos de plàstic, llunes i brics d'origen domèstic o assimilable.

És rellevant el fet que el nou conveni, millora el conveni antic possibilitant la prestació de models de gestió de residus que son adequats per a l'acompliment dels objectius fixats pel Programa general de prevenció i gestió de residus i recursos de Catalunya. 2013-2020 (PRECAT20) i la Directiva 2008/98/CE.

Tal com s'estableix al pacte novè, L'Ajuntament podrà sol·licitar al Consell Comarcal al llarg de la vigència del

present conveni realitzar canvis en relació al model de recollida escollit inicialment d'acord amb la clàusula segona del present conveni.

En cas de fer algun canvi, el model de recollida comportarà que l'Ajuntament haurà d'assumir la part proporcional de les amortitzacions dels mitjans materials i mòbils, (i del personal si escau en cas de resultar-ne excedentari), convinguts inicialment i compartits amb la resta de municipis que han triat el mateix model, fins a la finalització del contracte vigent, per tal de no perjudicar la resta de municipis amb els que compartia els costos del servei.

Es determina el cost de la prestació del servei, que ascendeix a 159.442 €/anuals, que inclou el cost de la gestió del Consell Comarcal del Gironès i que s'actualitzarà anualment d'acord amb l'increment del cost de la gestió corresponent. Aquest import no inclou els costos o ingressos de tractament i retorn corresponents al tractament dels residus recollits, que es retornaran a l'ajuntament.

Aquest import suposa un increment de la despesa, que fins ara i d'acord amb el contracte anterior era de 100.537,84 €. Aquest import de despesa del servei ha augmentat per tant, en la previsió de despesa presentada, que és la preparada per a la licitació, en un 58,6%, que es pot justificar perquè el servei actual era clarament deficitari, segons informació del Consell Comarcal, per l'increment del número de contenidors que s'han anat implantant aquests darrers anys, i perquè el contracte és relativament antic.

El Consell Comarcal, segons ha indicat als plecs de contractació, preveu que la nova contractació pugui entrar en funcionament el quart trimestre de 2021.

Un dels punts importants d'aquest conveni, el punt 9è, preveu la possibilitat que l'Ajuntament pugui sol·licitar al Consell Comarcal al llarg de la vigència del conveni realitzar canvis en relació al model de recollida escollit inicialment. Per tant es deixa una porta oberta a un futur canvi de sistema de gestió de residus.

**Dimarts, tancat per
descans setmanal**

**ca la
petita**
PIZZERIA

Tel.: 972 46 37 99
Servei a Domicili

Plaça Petita, 1
Cassà de la Selva

NOVA CAMPANYA DE CIVISME

Des de l'Ajuntament de Cassà de la Selva, pels propers mesos de desembre i gener posarà en marxa una campanya de sensibilització i civisme per a tota la ciutadania per millorar en dos aspectes: 1.- La neteja i aspecte de la via pública; i, 2.- Augmentar la qualitat i quantitat del reciclatge al municipi.

En aquest marc es portaran a terme diverses actuacions de difusió, comunicació i disseny de material de suport. Entre elles es realitzarà la dinamització d'accions al carrer i la interacció directa i personal amb la ciutadania mitjançant educadors ambientals amb alta capacitat comunicativa.

L'objectiu d'aquesta campanya és implicar i corresponsabilitzar la ciutadania en la millora de la neteja i la imatge del municipi i canviar els hàbits per millorar les pràctiques en relació a la separació de residus i neteja municipal.



ES PREPARA UNA NOVA LICITACIÓ DEL SERVEI DE JARDINERIA

En el Ple d'octubre es va obrir l'expedient de contractació; es va aprovar el plec de clàusules administratives particulars i el plec de prescripcions tècniques; es va convocar la licitació per la contractació; i, es va aprovar la despesa del servei de jardineria, manteniment i neteja de parcs, jardins, arbrat viari i control d'herbes a la via pública.

La despesa del present contracte, que serà per 4 anys, tindrà un import de 104.476,49 euros per cada anualitat.

L'objecte del present plec de condicions és la contractació dels treballs de manteniment de la jardineria dels parcs, jardins i arbrat viari de les zones urbanes de Cassà de la Selva, així com de les rieres que transcorren pel nucli urbà i la neteja de la brutícia que s'acumuli a parcs i altres zones amb vegetació. S'inclou també en el present plec les feines de control de les males herbes que poden desenvolupar-se a voreres i calçada de les vies públiques.

Amb aquesta nova licitació es passarà de gestionar 24 àmbits a 33, regularitzant els espais que no estaven coberts o que els gestionava amb sobrecàrrega la brigada municipal. Les zones enjardinades o parcs urbans inclosos a al licitació tenen en total una superfície de 156.329,55 m².



Amb la nova licitació es pretén millorar la imatge i la conservació dels espais verds del poble.

CAMPANYA INFORMATIVA SOBRE LA LIMITACIÓ DE VELOCITAT A LES VIES VERDES

El consorci de les Vies Verdes està duent a terme una nova campanya de sensibilització per a conscienciar als usuaris de la velocitat permesa pels carrils bici. El límit de velocitat en general és de 20 km/hora i es redueix a 10 km/hora en els encreuaments.

Les vies verdes són vies de circulació exclusives per a trànsit no motoritzat, sobretot vianants i ciclistes. En alguns trams, especialment prop de nuclis de població, s'avisava que és un traçat compartit amb vehicles i tots els usuaris han d'extremar les precaucions.

Al llarg de la ruta els usuaris troben cartells amb el recordatori de la limitació de velocitat. La velocitat de les bicis i altres vehicles amb assistència elèctrica (no 100% elèctrics!) està limitada a 20 km/hora en bona part de la ruta i a 10 km/hora en els



encreuaments.

L'article 12 del Reglament regulador llista les normes de compliment obligat pel que fa a l'ordenament de la circulació:

- La circulació prioritària és per la dreta, atès que es tracta d'una via de doble sentit.
- És obligatori avisar abans de fer un avançament i, per fer-lo, es reco-

mana utilitzar un timbre per a bicicletes.

- El límit de velocitat establert és de 20 km/h com a màxim. Quan es fan avançaments de bicicleta a vianants cal adequar la velocitat al pas dels vianants, amb un màxim de 10 km/h, i sempre fer els avançaments per l'esquerra del vianant en el sentit de la marxa.

- No es pot interrompre el pas a altres usuaris.
- Cal advertir de maniobres i evitar girs bruscos
- Cal respectar les prioritats de pas.

- Cal respectar i fer respectar les normes i els senyals de la ruta.

Des del Consorci de les Vies verdes de Girona i des de les diverses administracions locals associades, demanem que es compleixin les condicions de seguretat establertes, i recordem que la seguretat dels usuaris només la podem garantir entre tots.

Esports

Nou protocol d'instal·lacions esportives

El comitè tècnic del PROCICAT ha aprovat l'actualització del pla sectorial del protocol d'utilització de les instal·lacions esportives, aquest pla vindria a ser un recopilatori de les normatives que han anat sortint per la represa de l'activitat esportiva. Totes aquelles normes que s'han anat posant a poc a poc estan especificades en aquest document que ens parla sobre:

1- les normes generals de prevenció: Distàncies, us de mascareta, rentat de mans, detenció precoç de persones amb covid i identificació i aïllament.

2- Normes específiques de la instal·lació: Disposar d'un pla de contingència, identificar el responsable de prevenció el qual també serà l'interlocutor amb l'autoritat sanitària quan sigui necessari. Definir els protocols de protecció i higiene. Establir l'aforament dels espais, però es recomana prioritzar aquelles dinàmiques individuals que evitin al màxim el contacte físic entre esportistes.

3- Control de les persones usuàries i treballadores: tota persona usuària individual o treballador de la instal·lació ha de presentar la declaració responsable, treballar amb grups es-

tables i adoptar les mesures necessàries per assegurar la traçabilitat entre els participants de diferents activitats.

4- Condicions de l'accés o dels recorreguts interiors: Evitar aglomeracions fent reserva prèvia. Informació accessible dels diferents accessos d'entrada i sortida, els circuits que hi hagi marcats a les instal·lacions i garantir l'accés i la pràctica esportiva a persones vulnerables o sensibles.

5- L'aforament de les instal·lacions esportives: Espais esportius (pistes, camps, circuits, etc.), espais complementaris (vestidors, grades, serveis, etc), altres espais i serveis (aparcaments, bar, infermeria, etc) i àrees d'activitat esportiva (senders, carrils, zones d'activitat). Per el càlcul de l'aforament aquest pla sectorial facilita les referències per al càlcul de l'aforament dels espais esportius depenent si son activitats de sala, activitats no estàtiques en piscina, activitats d'equips en pista, activitats d'equips en camp i també per vesatidors i grades.

Malgrat aquest pla, el dia 31 d'octubre va començar un nou confinament on les instal·lacions esportives i gimna-

sos han de parar la seva activitat, en principi durant 15 dies. Res d'entrenaments, ni competicions que ja estaven aturades a excepció d'esportistes que fan competicions a nivell internacional. El que havíem fet amb les activitats esportives i la piscina coberta arrel del toc de queda, va ser modificar horaris i s'ha intentat fer els entrenaments amb menys hores, retocant els horaris que tenien establerts fins ara. Aquests reajustaments els han fet les mateixes entitats esportives.

Mentre no hi ha hagut el toc de queda, tot i no fer competicions, els entrenaments s'han dut amb total normalitat. Es fan a porta tancada i els pares deixen i recullen els nens a l'inici i a l'acabament de l'activitat. Els curssets de natació de la piscina coberta també s'han fet tots. Al Foment i al PAV3 s'ha senyalitzat les entrades i sortides, s'ha posat gel hidroalcohòlic, s'han posat cartells recordant l'ús de mascareta i distància de seguretat, i a les grades s'han senyalat els seients que es poden utilitzar i quins no. Tot està a punt per la represa.

Mentre les instal·lacions estan tancades es fan treballs de manteniment i de poda.

Promoció econòmica

TOTES LES LLARS CASSANENQUES, HAN REBUT LES TARGETES DE LA CAMPANYA COMPRA A CASSÀ

Aquest mes han arribat a totes les llars de Cassà uns vals de compra en forma de targeta, que han servit per anar a fer les compres als 72 comerços que s'han adherit a la campanya. Aquestes targetes, s'han enviat a totes les cases on hi viuen persones empadronades i amb domicili a Cassà de la Selva.

Són dues targetes per llar. Una amb un valor de 5 euros, per comprar en els establiments d'alimentació, i una segona targeta de 15 euros, per a la resta d'establiments. Aquestes targetes han tingut una validesa de 30 dies a partir de demà, 30 d'octubre.

Han quedat exclosos d'aquesta campanya, els establiments que el proveïdor és una gran superfície comercial, les cadenes de supermercats, de botigues d'alimentació, les farmàcies i les benzineres.

Aquestes targetes, formen part de la campanya Compra a Cassà i de les subvencions que des del consistori es va posar en marxa per paliar els efectes de la crisi econòmica causada per la COVID-19.

Per aquesta campanya es van destinar 290.000 euros, amb la qual es van crear unes subvencions, que encara les poden demanar les persones i les empreses que van patir algun ERTD o van haver de tancar l'empresa.

Les petites o mitjanes empreses poden rebre dins a 500 euros cada una.

Les persones treballadores, que es van veure afectades per la situació de la pandèmia, fins a 200 euros cada una.

COMPRA A CASSÀ!
Campaña de suport al comerç local

ESTABLIMENTS ADHERITS A LA CAMPANYA (excepte botigues d'alimentació)

• Mòla	Pl. de la Coma, 14	Libreria Filòsof-Cafeteria Rosarista	C/ de la Vila, 39
Agnarals	C/ Barruques, 4	La Vila	C/ de la Vila, 19
Ant Pineda	C/ del Molí, 44	Libreria Can Riera	C/ de Ramon, 24
Ant i Pineda	C/ Maria, 44	M&E periquaris	C/ Francesc, 132
Assumptes Maria Pineda	C/ Francesc, 73	Magatzem Tala	C/ Marina, 74
Bardina	Pg. Vilard, 11	Magatzem	Cami d'Esparç, Km. 3,4
Bar Restaurant Centre Recreatiu	Pl. de la Coma, 11	Maria Bascato arranjaments de roba	C/ dels Horts, 34
Beltinger Bouard Ceccon	C/ de la Vila, 114	Milena Casadellà	C/ Francesc, 363
Ca la Can	C/ Barruques, 20	Milena Milla	C/ Raval, 15
Ca la Mariona	C/ Mas, 21	Mona	C/ Barruques, 14
Cafeteria Baset	C/ de l'Esparç, 23	Monserrat	C/ Francesc, 150
Campeny Català	C/ de la Vila, 9-11	Olivera Torgal	C/ Barruques, 31
Can Pineda Restaurant	Vl. de Colomers, 46-48-50	Salva Bofill	C/ Marina, 137
Can Tronçana	C/ del Molí, 7	Spilca Mami	C/ Barruques, 23
Centre d'Art i Museu Pineda	C/ Riera, 1	Pere Bosch, Arquitecte	C/ Maria Furlong, 7
Capitana Ceccon	Vlla. Orde de Salselles, 19	Periquet de Art i Escultura	C/ Mas, 76
CiM Agri best	C/ de Canals, 4	Periquet de la Marina	C/ de l'Esparç, 3
Costa Milla	Pl. de la Coma, 36	Periquet de l'Est	C/ Major, 14
Dessalà La Tria	C/ Catalunya, 11	Periquet de l'Emp	C/ Marina, 47
Domestique Popeno	Pl. de la Coma, 12	Periquet Papi i Papi	Vlla. Orde de Salselles, 19
El Jardi	Pl. de la Coma, 21	Pu's	C/ Catalunya, 9-10
Estropanes Paragon	C/ Marina, 133	Fàbrica Ca la Pineda	Pl. Pineda, 1
Elvira 2	Pl. Mol. Costa Verdaguer, 18	Fiat Durato Can Joan	C/ Catalunya, 18
Elor i Jordi	C/ Raval, 48	Fruita Plans Cassà	C/ Enric Coró, 13, 14
Enri Vilad Cassà	Pg. Vilard, 39	Grupació de col·lectors Francesc	C/ Raval, 53
Hamorguessa Els Capellans	C/ Enric Coró, 22	Rocío Ferrerria	C/ Bonarria, 7
els Brothers Studio	C/ Riera, 2 i Bosc	Sabana i Escudo	Pl. de l'Esparç, 11
Jordi Comel	C/ Barruques, 12	Tonieta la Rambla	Vlla. Orde de Salselles, 19
L'No Miel	C/ Bonarria, 10	Tra' Estocans Ibar Deguier	C/ Barruques, 49
		Wagner Adina	C/ Major, 10

BOTIGUES D'ALIMENTACIÓ ADHERIDES A LA CAMPANYA

Canaloterra (Quemot) i Baulis	C/ Joan Gual, 1	Frutas i verdura La Coma	C/ Barruques, 2
Canis i Baulis Vila	C/ Nou, 1	La Botiga de la Marina	C/ de la Vila, 48
Carri i ombria Carri Caselles	Vlla. Orde de Salselles, 19	Soviet Carriotes	C/ Barruques, 27
Carri i ombria Carri Caselles	C/ Mas, 39	Preserpa Salvador	C/ Barruques, 44
Carri i ombria Carri Caselles	Pg. Vilard, 31	Quemot Ca la Vila	Pl. de l'Esparç, 11
Escuder	C/ Bonarria, 11	Tra' Mas	Vlla. Orde de Salselles, 19
Faca i pastisseria Felicitat	C/ de la Vila, 21	Tra' Estocans Ibar Deguier	C/ Barruques, 49
	C/ de l'Esparç, 17	Wagner Adina	C/ Major, 10

• Recordo que la targeta ha d'anar sempre acompanyada del DNI per tal de poder acreditar l'entoria.

• En cas de que l'adreça del DNI no coincideixi amb l'adreça on esteu empadronat, heu de presentar a la botiga amb el vostre empadronament que podrà demanar a l'Àrea de Promoció Econòmica a Can Tronçana.

• Si sou titular d'habitatge amb la campanya Compra a Cassà podeu contactar amb l'Àrea de Promoció Econòmica a Can Tronçana 974443621 promocioeconoma@ajcassa.cat

Hi col·labora:

Ajuntament de Cassà de la Selva

Cassa de la Vila

URB DE BOUTS

Cultura

Dignificació de l'antiga portalada de l'hospital

El GREC (Grup de Recerca i Estudis Casanencs), amb la col·laboració de l'Àrea de Cultura i Arxiu de l'Ajuntament, està treballant per la reconstrucció i recuperació de l'antiga portalada de l'hospital de pobres que es va guardar al pati de can Nadal des de que es va enderrocar l'edifici del carrer del Raval.

Les restes de les pedres de la portalada es posaran dins d'un perfil metàl·lic i es col·locaran en el jardí d'entrada de l'actual Residència Geriàtrica Sant Josep.

La primera notícia de l'Hospital de Cassà la trobem a la segona meitat del segle XVI amb el nom d'Hospital de Pobres de Jesucrist. L'any 1557 el situem a la plaça Petita i en la descripció que se'n fa, està integrat per "una estança, un llit, una màrfega i una flassada". La segona ubicació, de l'any 1684, és al carrer Raval, d'on procedeix la portalada que es reconstruirà.

L'edifici actual de la Residència fa aquesta funció des de l'any 1940, al ser reutilitzada una altra edificació de 1927, que era una escola. L'activitat docent es traslladà posteriorment al nou col·legi públic, construït l'any 1939 (avui col·legi Puig d'Arques).

Hem de donar les gràcies a diversos industrials i als membres del GREC per fer possible aquesta recuperació del patrimoni municipal.

CULTURA EN CONFINAMENT

La cultura torna a estar confinada, i amb ella la major part de les activitats que es programen en el nostre municipi, tant per part de l'Ajuntament com de les nombroses entitats que donen vida al nostre poble a través dels seus actes.

Des de l'Àrea de Cultura s'està treballant en la recuperació dels actes que ens han quedat pendents, bé sigui a través de la reprogramació dels mateixos o bé amb un canvi de formats que ens permeti celebrar-los durant el tancament.

A pesar de l'adversitat del moment no defallim, i continuem treballant per la cultura. Abans de la prohibició de la celebració d'actes culturals, hem pogut inaugurar Les Golfes de CanTrinxeria (i tenim l'esperança de poder-les tornar a obrir ben aviat), on hem iniciat la temporada de Cafè Teatre i els Vermuts de Lletres. És aquí on hem pogut escoltar Aina Huix, que amb 16 anys ha publicat "Entre Nosaltres", una novel·la negra



juvenil publicada per Llibres del Delicte i que aprofitem per recomanar-vos-la per aquest Nadal.

CANCEL·LACIÓ DEL CÀNTUT

Però no tot és reprogramable ni té sentit que es faci amb segons de quins formats. Aquest és el cas del Càntut. Des d'Alter Sinergies (l'empresa propietària del festival) s'ha anunciat la cancel·lació de l'edició d'enguany al no ser possible celebrar-la amb una mínima normalitat. Des de l'Ajuntament ens posem al seu costat, com s'ha fet des de l'inici del festival, per ajudar-los a portar a terme la propera edició. El Càntut no és només un festival de música cantada, sinó que és un projecte que va molt més enllà del festival. Estem convençuts que, a pesar de que aquest any no el podem gaudir com ens hauria agradat, trobarem formes de rememorar allò que cantaven els nostres avis i que no volem oblidar.

I és així com encarem els pròxims mesos, amb el convenciment de que, sigui com sigui, podrem tornar a gaudir de la cultura. És per això que estem preparant noves activitats per aquest Nadal que esperem que ens permetin tornar a sortir al carrer i, amb tota la seguretat pertinent, tornar a gaudir de la cultura.

pbosch
arquitecte

PERE BOSCH BARRERA
Arquitecte
EDUARD FUSTÉ BOSCH
Arquitecte

www.pbosch.cat
pereb@coac.cat
Tel. 972 460 730

Àrea de Serveis Socials

Suport a col·lectius diversos

A l'inici de l'estat d'alarma del mes de març i través de la Treballadora Familiar i la tècnica de Ciutadania varem començar a fer el seguiment a les persones més vulnerables del nostre poble, com son la gent més gran de 70 anys. Un col·lectiu important en número de persones, i del que ens preocupa el seu benestar. Es per això que, sense haver-ho deixat en les persones que en aquell moment varen necessitar algun tipus d'acompanyament, reprenem aquestes trucades de seguiment per tal de comprovar si la situació de tot aquest col·lectiu ja sigui a nivell personal o familiar es bona o per el contrari ha empitjorat i necessita ara si d'un acompanyament per part dels serveis socials. Si es així estudiem cas per cas i mirem de donar resposta a les seves demandes o necessitats.

SERVEI D'ALIMENTS DE CÀRITAS A CASSÀ

Des de Càritas s'han entregat des d'agost a octubre 257 lots d'aliments a les persones vulnerables del nostre poble. Des de l'Ajuntament volem agrair als voluntaris de Càritas, que en aquests moments tant complicats, en els que no poder comptar amb tot el seu voluntariat per tractar-se en la gran majoria de persones de risc, continuen amb la tasca de que cap família del nostre poble es quedi sense les necessitats bàsiques d'alimentació.

CIUTADANIA I SALUT

El passat dia 21 d'octubre va començar la campanya de vacunació de la grip. En aquesta ocasió i amb coordinació amb el CAP de Cassà degut a la situació de pandèmia, aquesta campanya s'està realitzant en els locals del Casal dels Jubilats. Es gestiona amb hores concertades per tal d'evitar aglomeracions de gent en el Cap i poder mantenir els protocols de seguretat que ens marca Salut. La campanya està essent un èxit absolut, i es possible que s'hagi d'allargar el període en principi establert, per tal de poder atendre tota la demanda actual.

Cal indicar que aprofitant que la gent acudeix al casal per vacunar-se, el Cap està fent un estudi mitjançant enquestes als usuaris per saber que els ha motivat vacunar-se i fins a quin punt la Covid ha influït per fer-ho. Aquesta enquesta la realitzen volun-



Vacunació de la grip a la Llar dels Jubilats

taris que acompanyant a l'equip d'infermeria durant totes les hores que aquests estiguin fent dita campanya.

Volem agrair especialment a la junta del casal dels jubilats la seva bona disposició per col·laborar en aquest recull d'enquestes i en la bona acollida que fan als sanitaris per que puguin desenvolupar la seva feina en les millors condicions.

En un altre àmbit d'actuació, continuem treballant amb el grup de suport a famílies cuidadores. Està essent una experiència molt bonica, les famílies se senten molt còmodes i acompanyades, comparteixen les seves experiències i a més tenen un suport ja no solament a nivell emocional si no també a nivell pràctic, dons, en el cas que no puguin venir de manera presencial al grup, som nosaltres els que ens desplaçem als domicilis per ajudar-los in situ i on veiem la realitat de la seva situació i podem donar eines molt més personalitzades a cada necessitat.

Recordar que si alguna família més hi vol participar, encara hi es a temps, ens agradaria arribar a totes de famílies cuidadores del nostre poble.

MEDIACIÓ

A partir de l'1 de novembre es comptarà amb una agent de salut jove i un educador de carrer a Cassà. Des de les Àrees de Ciutadania i Joventut s'impulsen dos projectes molt vinculats entre ells que començaran a treballar al poble a partir del mes de novembre i durant un any.

PROJECTE NEXT SALUT

En el marc d'aquesta actuació, es comptarà amb un nou servei de consulta de salut jove, que tindrà lloc tots els dimarts, de 16 a 19 h a l'Espai Jove l'Escorxador.

Es tracta d'un servei gratuït i confidencial per assessorar i acompanyar els i les joves amb tot allò relacionat amb la salut i el benestar, físic i/o emocional. Aquest nou espai obre la porta a compartir preocupacions, dubtes sobre sexualitat i relacions, gestió de conflictes, consum de tòxics, relacions, etc.

A banda de l'atenció personalitzada i individual, el projecte NextSalut oferirà també intervencions amb grups i actuacions al poble, creant també espais d'assessorament a altres professionals i atenció familiar si es sol·licita.

EDUCADOR DE CARRER

El programa d'Educador de Carrer atindrà les necessitats de la població directament en el lloc on es troben, i empra, com a eina principal per possibilitar els processos de canvi, la relació individual i l'acció grupal i comunitària.

Què fa l'educador de carrer?

- Detectar i analitzar necessitats reals d'infants i joves.
- Desenvolupar activitats d'habilitats i competències pro-socials que facilitin processos de maduració personal i de responsabilitat social.
- Assolir una bona integració dels infants i joves al municipi.
- Crear espais que possibilitin hàbits saludables, promocionant l'esport, prevenint el consum de substàncies tòxiques, etc.

- Millorar la relació entre la comunitat i l'entorn, evitant conflictes i com a mediador.

- Sensibilitzar al conjunt de la població trobant espais de diàleg, anàlisi, etc.

No sempre resulta senzill realitzar una detecció primerenca de les situacions de dificultat i conflicte social, la qual cosa fa que, en ocasions, acabem intervenint massa tard i amb caràcter d'urgència. La intervenció preventiva des de l'atenció primària possibilita que no es generin determinats conflictes o, que aquests, no s'agreguin.

HABITATGE

Des del punt d'habitatge hem pogut contactar amb la Sareb, o mes conegut com el banc dolent, i ens ha comunicat que prepararà el llistat d'habitatges que té a Cassà i quins d'ells reunirien les condicions per destinar-los a lloguer social. En breu tindrem una reunió directa amb ells on podrem exposar es nostres necessitats en aquesta matèria i per començar a poder donar resposta a un problema que en el nostre municipi cada dia és més greu i afecta a mes famílies.

Paral·lelament amb això, hem participat en la presentació de l'Informe: ¿Se alquila? Racismo i xenofobia en el mercado del alquiler' es tracta d'un informe que han elaborat "PROVIVIENDA" realitzant 1836 trucades a diferents immobiliàries de ciutats com Barcelona, Ma-



drid, Sevilla.. en resposta a diferents anuncis reals de lloguer i s'ha arribat a una un conclusió esfereïdora : a Espanya la discriminació és un fenomen normalitzat: el 72,5 % de les immobiliàries contactades accepten formes explícites de discriminació.

Per donar resposta a aquesta problemàtica, han proposat varies recomanacions, entre d'altres la importància de una Llei integral per la Igualtat de Tracte i no discriminació, serveis d'informació i assessorament, l'impuls de serveis de mediació en lloguer, formació a agents clau, el reconeixement de

la bones pràctiques immobiliàries o , en el pla més restrictiu, l'aplicació del dret administratiu sancionador i penal per les situacions més greus.

No es tracta d'aplicar una de les solucions si no totes elles, i a més de manera simultània. La aplicació d'aquest tipus de mesures ha d'anar acompanyada de una política de vivenda adequada, que inclogui mesures transversals contra la discriminació.

Essent conscients dels de tota aquesta problemàtica, des de l'Ajuntament volem fer una crida a tots els propietaris de vivendes subseptibles de poder-les posar en lloguer a adherir-se a la campanya que hem endegat des de el nostre punt d'habitatge amb la col·laboració de la fundació SERGI, titulada "OBRE LA PORTA AL LLOGUER SOCIAL" per tal de fer arribar tots aquests propietaris els avantatges que oferim si destinen els seus pisos a lloguer social:

- Cobrament garantit
- Retorn de l'habitatge en el mateix estat de conservació
- Assegurança multirisc (continent i contingut) gratuïta durant tota la vigència del contracte
- Seguiment periòdic al domicili
- Gestió administrativa i patrimonial gratuïta
- Tràmits per sol·licitar el Certificat Eficiència energètica / Cèdula habitabilitat
- Bonificació d'una part de l'IBI.

Entitats - Joventut

NOU FORMAT DE LA CAVALCADA DE REIS

Des de l'Àrea de Joventut i la Comissió de Reis s'han organitzat diferents activitats i actuacions en relació a la Cavalcada de reis de Cassà i els dies previs. El nostre principal objectiu és adaptar-nos a la situació actual per tal que els infants de Cassà puguin sentir la màgia a prop.

Així doncs, la Cavalcada d'enguany serà forçosament diferent a com la coneixem i comptarà amb les següents novetats:

PERFIL A INSTAGRAM: Tota la informació i novetats es van informant a través de les xarxes de l'Ajuntament i del compte d'instagram @CavalcadaCassa, on es pot seguir tot el que fa referència a la organització i molts més continguts relacionats amb els reis i patges de Cassà.

NOU RECORREGUT: El recorregut no serà l'habitual, la comitiva reial passarà per tots els barris del municipi i pel major nombre de carrers possibles (al compte d'Instagram de la Cavalcada es pot consultar la ruta definitiva).

Els Tres Reis d'Orient passejaran amb les seves carrosses pels carrers del poble, però, a diferència d'altres anys, no aniran acompanyats de la comitiva reial que els acompanyava els darrers anys i es comptarà amb vehicles clàssics, carros amb cavalls carregats de regals i fades de llum, que conformaran una representació mínima de patges, sempre garantint totes les mesures de distància i seguretat.

PROGRAMA EN DIRECTE:

Es retransmetrà un programa en directe a través d'Internet amb connexions en directe amb la Cavalcada, i amb contingut màgic: entrevistes a personatges reials, contes, cançons, col·laboracions i entreteniment per a tota la famí-

lia. D'aquesta manera farem que Ses Majestats entrin a les cases de forma segura.

MISSATGES PERSONALITZATS DELS REIS:

Aquelles famílies que ho vulguin, poden demanar un missatge personalitzat en forma de vídeo pels més menuts. A través del perfil d'Instagram s'ha facilitat tota la informació al respecte, així com els terminis per sol·licitar-ho.

ENTREGA DE LA CARTA DIFERENT: Enguany no es comptarà d'un acte on els patges reials vinguin a recollir les cartes. En comptes d'això, i durant tot el mes de desembre, es podran trobar 10 bústies reials repartides pel poble (en escoles, equipaments municipals, comerços i establiments del poble, etc.) on tots els infants podran anar a portar la seva carta que es farà arribar puntualment a Ses Majestats els Reis.

COMPROMÍS DE LA CIUTADANIA: Des de l'organització es demana la màxima col·laboració i responsabilitat a la ciutadania per tal que la Cavalcada sigui possible. Treballem perquè sigui segura, tot i això som conscients que la situació sanitària és crítica i que pot ser que haguem de prendre noves decisions més endavant.

Es demana a totes les famílies que gaudeixin de la Cavalcada des del balcó o finestra de casa seva. Els ciutadans per on no passi la cavalcada s'hauran d'adreçar al carrer més proper respectant en tot moment les mesures de distància personal i seguretat. Cal extremar la precaució i evitar aglomeracions.

REI NEGRE: Finalment, enguany es deixa una mica més enrere la pràctica del blackface i la Cavalcada de Cassà s'adhereix a la campanya #BaltasarDeVeritat.

Escola Municipal d'Art Josep Lloveras

Art en temps de pandèmia

Sens dubte aquest nou repte sanitari i social ens ha fet trontollar a tots, constatant la feblesa de la teranyina humana, tan segura de sí mateixa però tan fràgil.

Tota obra creativa té la seva raó de ser en el fet comunicatiu. Primer és el beure de la font de dades: experiències pròpies i lectures d'altres. Elaborem després un discurs propi per oferir idees de manera particular, fetes presents en materials tangibles, destinades a un receptor que les interpretarà segons els seus paràmetres. La Cultura és doncs el rastre que deixa aquest moviment comunicatiu que fa possible l'evolució del pensament en forma d'obres suggeridores, belles, colpidores, revulsives.

Aquesta comunicació necessària s'ha vist interrompuda per les mesures restrictives imposades per evitar els contagis, causant greus afectacions tan a nivell econòmic com psicològic. En el meu cas, com en la majoria de creadors culturals, el treball sol ser fluctuant, cosa que ens obliga a moure'ns constantment per aconseguir-lo. Molts dels projectes que tenia emparaulats s'han hagut d'interrompre i he hagut de dedicar més temps a cercar-ne d'altres. Això comporta un tall en el procés que genera angoixa i inestabilitat, sobre tot durant el confinament absolut, afegit a l'enyorament dels col·legues i l'enriquiment constant que suposa el contacte amb ells. També em va causar un gran trasbals el cessament de les classes a les escoles d'art, a part de perdre la feina perillava el vincle de grup que ens uneix a l'empar de la creació artística, cosa que vaig intentar mantenir oferint propostes on line, però no és el mateix.

Millor pensar que l'acotament del moviment proporciona més hores per



estar al taller. Aquest estiu he tingut la oportunitat de fer varis encàrrecs i de participar en el projecte ArtiGavarres, tots ells treballats amb més ganes que mai. He posat especial atenció en abocar en tots ells molta més part de mi, intentant donar amb les imatges allò que no puc donar amb el contacte. El que té de contradictori aquesta situació és que ens pot fer tornar egoistes perquè ens enganya dient que hem de tirar endavant tots sols, però alhora, com deia al principi, ens fa veure com de feble és el teixit social que ens sosté i com l'hem de cuidar i refer entre tots. Com s'ha vist demostrat, el sector cultural s'ha abocat a pal·liar els efectes d'aïllament compartint les seves creacions, la major part enfocades a generar empatia i a sentir-nos propers, tot i que s'ha vist maltractat per les restriccions sovint inexplicables quan s'ha vetllat per fer dels espectacles culturals



un lloc segur. És, doncs, necessària la Cultura? Sí, i això em dóna força per continuar pensant que el meu treball contribueix a l'intercanvi, diàleg i activació del pensament. Convido a tots a participar creant i consumint cultura.

Ciò Abelli / escultora



Centre de podologia

Sara Blanquera i Cañigueral
Podòleg col·legiat núm. 960

Mútues concertades: DKV, Medifiatc, Sanitas,
Mútua General de Catalunya, CASER

Hores convingudes
C/ Avall, 11
17244 CASSÀ DE LA SELVA

Tels. 972 460 769
629 305 287



CARLES RODRIGUEZ VILAHUR

Telf. 680 17 57 01

Construccions & Reformes VILAHUR

Biblioteca Municipal de Cassà de la Selva

HORA DEL CONTE I BIBLIONADONS

Enguany per complir amb els protocols de prevenció de la COVID-19 algunes activitats han canviat de lloc. És el cas de la sessió de l'hora del conte i del biblionadons d'aquest mes d'octubre. A l'hora del conte va venir la companyia Homenots, amb el seu espectacle "En Bum i el tresor del pirata", una sessió que va servir per introduir els infants en el món de la bateria. La sessió de biblionadons va anar a càrrec de la Carmina Rabassedas (fotos de la dreta), amb el seu espectacle "Del sol a la lluna". Tot explicant contes i cantant cançons, algunes de molt conegudes, d'altres no tant, vam poder gaudir de la màgia de la veu de la Carmina. Ens ho vam passar molt i molt bé!

MONOGRÀFICS D'INFORMÀTICA

Els dissabtes 17 i 24 d'octubre es van portar a terme dos monogràfics d'informàtica, el primer dedicat al correu electrònic i el segon al Google DRIVE.

Vam acabar el mes d'octubre amb noves restriccions sanitàries per a la prevenció de la COVID-19 que ens van fer fer un pas enrere i tornar a tancar temporalment l'accés a la sala i a la col·lecció. La biblioteca només fa préstecs (també préstec interbibliotecari) i admet devolucions.

També per aquest motiu hem hagut d'adaptar els clubs de lectura i fer-los de manera virtual. El dissabte 7 de novembre vam inaugurar la segona edició del club de lectura familiar. Teniem molt bon record de les sessions passades i poder-nos retrobar i conèixer noves famílies que s'incorporen al club aquest curs, ha estat un plaer. Vam comentar "Cors de gofra", un llibre excel·lent que va agradar molt a petits i grans.

També hem començat un nou club de lectura infantil, per a infants de 7 i 8 anys. Ens fa molta il·lusió iniciar



aquest club, perquè no hi ha res més bonic que agafar l'hàbit lector des de ben petits. Ens vam conèixer i vam saber quina seria la lectura que tocaria llegir ara, "Gos Pudent". Moltes gràcies a totes les famílies que hi participeu. El dia 10 d'octubre vam rebre la visita de Núria Arbussé, vídua de Ramon Moncho, que ha fet una donació a la Biblioteca de més de 200 llibres i 600 CDs sobre la sardana. Aprofitant aquesta donació la biblioteca ha creat el centre d'interès TRADICIÓ, una especialització en música i dansa tradicional catalanes.

Recomanacions:

PER A ADULTS: 1 fill inesperat i 1 sofà: la vida amb en #josepvalent, de **Gemma Vilanova**, editat per Símbol Editors

Ens acosta sense embuts a una realitat sovint massa amagada. Ens parla d'una de les pors més grans que tenim com a pares, la possibilitat que el nostre fill no sigui "normal", o millor dit, que no compleixi amb la normativitat de la nostra societat.

Ens explica què passa quan de cop t'adones que la teva vida ja no serà com esperaves perquè ha arribat una variable que mai t'hauries plantejat.

A través de diferents anècdotes familiars narrades amb un estil directe i desenfadat, coneixem el que suposa créixer amb una persona que veu i viu el món d'una altra manera.

Vivim amb ells les dificultats i les decepcions a què s'han d'enfrontar. Però també compartim els aprenentatges, les complicitats, la comprensió, la tendresa i sobretot l'esperit de superació d'en Josep i de la seva família, gràcies a la prosa de la Gemma que ens fa participants en tot moment de la seva evolució d'una manera clara i transparent. Un relat que fa estimar en Josep, fins i tot sense conèixer-lo. Una història plena d'amor, d'empatia i de persones extraordinàries.



Aquest és un llibre molt necessari no només per visibilitzar i reivindicar les persones amb trastorn de l'espectre autista sinó també per adonar-nos de la importància de redefinir la mal anomenada normalitat. Tots hem de tenir cabuda dins la nostra societat. Tots n'hem d'aprendre molt d'en #josepvalent

PER A JOVES: Rut sense

hac de **Muriel Villanueva** editat per Columna

La Rut és una noia de setze anys que comença una nova etapa. Anirà a un nou institut, on farà noves amistats i coneixerà un noi ben especial. Una nova oportunitat de ser ella mateixa, d'obrir-se i superar del tot la malaltia que la va fer estar absent durant molt de temps a l'escola i a casa. Veurem com la Rut anirà superant les seves pors, les seves angoixes i els seus complexos gràcies al recolzament incondicional de la seva família però també gràcies al suport de les seves amigues.

Muriel Villanueva amb el seu estil directe, senzill i proper narra una història tendra de superació, d'amor i d'amistat que encantarà als amants de les novel·les realistes amb molta càrrega personal. Una esplèndida lectura per aquells que vam quedar encisats per "Duna: diari d'un estiu"!

Àrea de Joventut

Espai Jove l'Escorxador

En el moment que s'està escrivint aquest article, l'Espai Jove l'Escorxador està tancat degut a les noves mesures de seguretat en contra de la COVID-19. Vivim en uns temps on la immediatesa cada vegada va agafant més importància, i tal i com ja és sabut, les mesures per combatre aquesta pandèmia fan variar constantment els plans de tothom, i pot ben ser que en el moment de la publicació de la revista la situació de l'espai sigui diferent. Fins al moment del tancament, l'Escorxador gaudia de molt bona salut, amb una mitjana de 20 joves assistents cada dia, amb bon ambient, i amb moltes idees i propostes que estaven apunt de sortir a la llum. Una d'elles, que s'ha hagut de suspendre, és el projecte A-TACA, una activitat mancomunada amb altres municipis del Gironès, Celrà i Llagostera, que consisteix en omplir de colors els carrers mitjançant l'art. En la passada edició un grup de joves, juntament amb altres grups de les diferents escoles, i l'escola d'art, van projectar tota la seva creativitat en alguns dels embornals del poble, i va ser tot un èxit! Esperem poder tirar endavant aquest projecte el més aviat possible.

Si la situació continua igual que en el moment que s'està escrivint aquest text, cal puntualitzar que malgrat l'Escorxador està tancat, el Punt d'Informació Juvenil continua atenent joves de manera telemàtica, a través del whatsapp (669166000) o del correu electrònic info@cassajove.cat

CONCURS #AMORSENSEVIOLÈNCIES

En motiu del 25 de novembre, dia In-



ternacional per a l'eliminació de la violència envers les dones, l'Àrea de Joventut i l'Àrea de Ciutadania i Igualtat han creat el concurs #AmorSenseViolències, un concurs d'instagram que consisteix en mostrar el rebuig de la violència envers les dones a través d'una foto o un vídeo. El concurs ha començat fa pocs dies, però en el moment de publicació d'aquest article ja se sabrà quines persones han estat les guanyadores de les diferents categories, ja que el punt culminant del concurs és el mateix dia 25 de novembre. Per tant, podeu consultar les diferents publicacions que dels i les participants del concurs a través de l'etiqueta #AmorSenseViolències a l'instagram.

CASSÀ JA DISPOSA DE LA NOVA AGENT DE SALUT JOVE I DE L'EDUCADOR DE CARRER

Consulta Salut Jove

Des del dia 3 de novembre Cassà disposa de la nova agent de salut jove. És un servei gratuït i confidencial per

assessorar i acompanyar els i les joves amb tot allò relacionat amb la salut i el benestar, físic i/o emocional.

Aquest nou espai obre la porta a compartir preocupacions, dubtes sobre sexualitat i relacions, gestió de conflictes, consum de tòxics, relacions, etc.

On ens pots trobar? (sempre i quan les mesures de prevenció de la pandèmia ho permetin): Tots els dimarts, de 16 a 19 h, a l'Espai Jove l'Escorxador (C. d'Enric Coris, 11 | 17244 Cassà de la Selva)

Per més informació podeu contactar amb l'àrea de joventut: info@cassajove.cat | 669166000

Educador de carrer: Què fa l'educador de carrer?

- Detectar i analitzar necessitats reals d'infants i joves.
- Desenvolupar activitats d'habilitats i competències pro-socials que facilitin processos de maduració personal i de responsabilitat social.
- Assolir una bona integració dels infants i joves al municipi.
- Crear espais que possibilitin hàbits saludables, promocionant l'esport, prevenint el consum de substàncies tòxiques, etc.
- Millorar la relació entre la comunitat i l'entorn, evitant conflictes i com a mediador.
- Sensibilitzar al conjunt de la població trobant espais de diàleg, anàlisi, etc.

El programa d'Educador de Carrer atindrà les necessitats de la població directament en el lloc on es troben, i empra, com a eina principal per possibilitar els processos de canvi, la relació individual i l'acció grupal i comunitària.

Escola Municipal de Música Pere Mercader

ADAPTACIÓ A LES NOVES MESURES

Aquestes setmanes a l'Escola de Música Pere Mercader, hem hagut d'adaptar-nos a les restriccions pròpies d'aquests mesos que ens ha tocat viure i des de la Generalitat han decretat que les classes no podien ser presencials. Amb tot el bagatge adquirit durant el confinament, hem adaptat ràpidament la logística de l'escola per tal que els alumnes estiguin atesos i puguin fer telemàticament les classes, per diversos mitjans (skype, zoom, google meet...) de tal manera que no perdem el fil del curs que tot just havíem iniciat de nou feia unes setmanes.

Esperem que ben aviat recuperem les classes presencials, però mentrestant des de l'escola treballarem molt amb els alumnes per tal que no deixin d'aprendre i que no pari la música, encara que aquesta hagi deixat de ressonar de moment a Sala Galà.

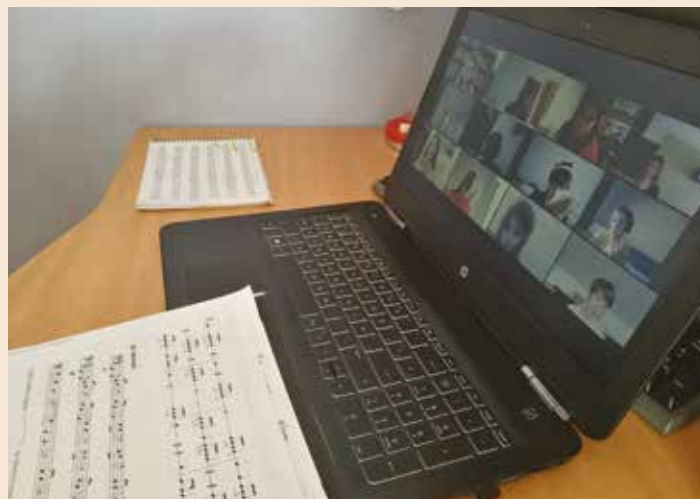

Meteorològiques

OCTUBRE 2020

Temperatures:

Mitjana del mes: 13,72 °C La mitjana d'octubre a Cassà és de 15,92° (- 2,2°)

Màxima absoluta : 22,7°C dia 4 a 2/4 menys dos minuts de les 5 de la tarda.

Mínima absoluta: 1,6 °C el dia 14 a ¼ menys dos minuts de les 9 del matí.

Mitjana de les màximes: 20,93 °C

Mitjana de les mínimes: 7,45 °C

Pluges:

Pluja total: 49,2 litres. La mitjana de setembre és de 99,27

Sis dies amb una mica de precipitació:

Dia 2	7,5 l
Dia 10	8,3 l
Dia 13	12,6 l
Dia 14	17,3 l
Dia 22	0,9 l
Dia 26	1,6 l

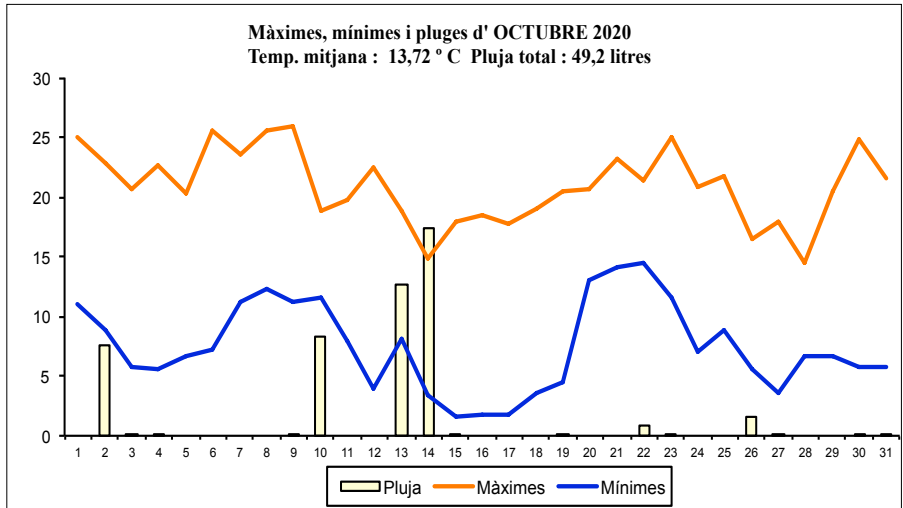

OCTUBRE SEC I FRESC

Normalment l'octubre sol ser el mes de les pluges, amb una mitjana que ratlla els 100 litres, doncs bé, aquest any s'ha limitat a la meitat. La precipitació més significativa ha sigut a mitjan mes amb 30 litres en dos dies. Això ha afectat els bolets, que se moment se'n veuen poc als boscos que ens envolten. També ha sigut un mes

fresc, sobretot entre els dies 15 i 19. Si bé les temperatures no han estat excessivament extremes s'han mantingut força avall les mínimes. La mitjana ha estat més de dos graus per sota del que és normal.

Recordem que es poden seguir les dades meteorològiques en directe a l'observatori de l'Ajuntament. L'enllaç és: cassa.cat/meteo/

Policia Local

ACCIDENTS MES D'OCTUBRE

Accidentes amb danys materials:

- Dia 20: - Psg. Vilaret. Vehiclle implicat: Camió Iveco.
- Dia 27: - Rbla Onze de Setembre. Vehiccles implicats: Ford Trànsit i Volkswagen Sharan.
- Dia 28: - C/ Provincial / GI-663. Vehiccles implicats: Volkswagen Kombi i Volks. Tiguan.
- Dia 29: - C/ Provincial/GI-663. Vehiccles implicats: Mitsubishi i Mercedes.

Accidents amb ferits:

Dia 31: -C/ Vi Novell amb Avda. Antoni Gaudí. Vehiccles implicats: Kawasaki Z900 i Peugeot 3008, 1 ferit lleu.

DETENCIÓ DELS OCUPANTS D'UN PIS

Facilem la nota de premsa tramesa per l'Ajuntament en relació a uns incidents esdevinguts l'11 de novembre als pisos del Raval

L'Ajuntament de Cassà informa que ahir a la nit, al voltant de les 20 h es van produir uns greus incidents entre dues persones que intentaven ocupar un pis del c/ Raval i els agents de la policia local que estaven de servei.

Els fets es van produir davant de l'edifici del c Raval, 51 quan un veí va denunciar l'intent d'ocupació d'un pis del bloc per part de dos homes. La patrulla quan arriba al lloc es troba aquestes persones amb les eines per forçar la porta i es procedeix a la seva detenció. Mentre s'està fent la detenció es produeix una baralla i els dos agents són agredits. Els dos homes són detinguts pels reforços que arriben d'agents del cos de Mossos d'Esquadra i es passen a disposició judicial. Se'ls ha acusat de desobediència, resistència, amenaces i atemptat contra l'autoritat.

Resulta que aquests dos mateixos homes són els responsables de l'incendi que hi va haver dimarts d'aquesta mateixa setmana en un pis del C. Poeta Machado, que també havien ocupat.

Lamentem els fets i reiterem la nostra queixa en el sistema judicial que no pren resolucions més contundents en casos de persones que tenen reiterades denúncies i que creen inseguretat ciutadana.

TEL. 972 46 09 32 - www.fustesgarolera.com

Instal·lacions Tècniques Cassà, S.L.

AGUA, LLUM, INSTAL·LACIONS SOLARS, GAS, CALEFACCIÓ, AIRE CONDICIONAT, DOMÒTICA...

C/Ardenya, 9 / 17244 Cassà de la Selva
 972 46 44 50 / 620 01 09 92
 email: info@itcassa.com

Defuncions

OCTUBRE 2020

Maria Cristià Vicens

Va morir el 30 de setembre de 2020 a l'edat de 88 anys; era casada amb Pompeu Mir Puig i deixa dos fills Narcís (+) i Albert. La cerimònia exequial es va celebrar el 2 d'octubre, a les 12 del migdia, a la Sala de Cerimònies del Tanatori de Cassà de la Selva.

Carmen Sabaté Dauset

Va morir el 4 d'octubre de 2020 a l'edat de 87 anys; era vídua de Francisco Teixidor Serra i deixa quatre fills: Dolors, Lluís, Xavier (+) i Albert. La cerimònia exequial es va celebrar el 6 d'octubre, a les 10 del matí, a la Sala de Cerimònies del Tanatori de Cassà de la Selva.

Encarna Duran Vallejo

Va morir el 6 d'octubre de 2020 a l'edat de 98 anys; era vídua de Demetrio Maqueda de Pablo i deixa una filla, Marta. La cerimònia exequial es va celebrar el 9 d'octubre, a les 10 del matí, a la Sala de Cerimònies del Tanatori de Cassà de la Selva.



Neus Donat Oliveras

Va morir el 9 d'octubre de 2020 a l'edat de 85 anys; era vídua de Francisco Pérez Montero i deixa dos fills, Francesc i Núria i dos netes, Júlia i

Raquel. La cerimònia exequial es va celebrar el 10 d'octubre a les 10 del matí, a la Sala de Cerimònies del Tanatori de Cassà de la Selva.



Julián González García

Va morir el 13 d'octubre de 2020 a l'edat de 94 anys; era casat amb Carmen Vall-Hosera Vert i deixa dos fills, Maria Lluïsa i Julián. La cerimònia exequial es va celebrar el 15 d'octubre, a les 10 del matí, a la Sala de Cerimònies del Tanatori de Cassà de la Selva.

EN L'OCASIÓ DEL TRASPÀS DEL NOSTRE PARE.

Ens ha deixat el papa, en Julián. I ens ha deixat en una època convulsa, on no ens hem pogut permetre fer-li una cerimònia multitudinària, com ell es mereixia. Per això ens decidim a fer aquest petit article, perquè tot el poble pugui recordar-lo.

El papa va arribar a Cassà de resultes de la Guerra Civil espanyola, acompanyat dels seus companys de classe de l'Annexa de Madrid i sota la responsabilitat de la mestra, Doña Manolita, quan tan sols comptava deu anys d'edat.

La infància havia estat dura fins llavors, convivint amb quatre germans i la seva mare, la baba Maria, com li dèiem els nets, però sense pare, mort en un accident de treball a Arcos de Jalón (Soria), on En Julián va

néixer. Retornats a Madrid, ciutat natal del seu pare, hi varen passar anys durs econòmicament parlant, ajudats sobretot per un germà i una cunyada de la baba. Fins al bombardeig de les tropes franquistes a la capital, on milers d'infants van ésser exiliats cap als extraradis de l'Estat. Ells, en concret, cap a Cassà, on la Família Xurri (en Cebrià Castelló i la Lola Crous) el van acollir i li van fer de pares.

Al final de la guerra, es van poder reunir tots i varen continuar la vida ja com a cassanencs, i és aquí on es van anar casant successivament tots els germans, formant les respectives famílies.

Als catorze anys el papa ja arrenca-va rabasses, en una finca de Montnegre. Després, va treballar en alguna fàbrica de taps, fins a entrar com encarregat de la Cooperativa "La Protectora", a les Barraquetes. És d'allà que molta gent el recorda.

Després de passar per una època de representant comercial, va retornar al món del suro, aquest cop a la Casa Oller. L'any 1970, al pare li varen proposar, des d'aquesta empresa, anar d'encarregat de triatge a la Maison Oller de Reims, a França. Va ser dur viure lluny de la família, però al mateix temps això li va permetre un cert benestar econòmic. I la il·lusió que teníem cada estiu, quan veníem de vacances a veure la família, era inexplicable. Quan pujaven la corba de Llebrés i veíem el campanar del poble, tots plegats vivíem una emoció inexplicable. I cada dia, dels trenta-un del mes d'Agost, hi havia una reunió familiar o d'amics.

A Reims van desfilar, pràcticament, tota la família, i alguns amics. Que dur que era, marxar de Cassà, al setembre altre cop cap a la terra del xampany...

Des d'allà el pare va haver de patir la pèrdua de la seva mare, Na Maria García Méndez, i la de la seva germana petita, l'Eugènia, morta en accident de tràfic, ben jove.

Més endavant, ja de retorn des del 1980, va perdre successivament els seus germans, la Paca, l'Àngel i per fi en Carlos, el més gran. Va quedar només ell, havent-los de veure marxar un a un.

En Julián tenia dos fills; la Maria Lluïsa, casada amb en Josep, i en Julián "petit", casat amb la Cristina. I tres nets, l'Emma, de 22 anys; i en Daniel i l'Aniol, de 18 i 14 anys, respectivament. Ell era el padrí del petit, l'Aniol.

Després, varen venir dotze o tretze anys de la dura malaltia de la mare, a qui mai va deixar ni un moment. Encara aquests últims dies l'ajudava a parlar taula, allà al Geriàtric, on era des del 20 d'agost d'aquest any. Sempre junts. Diumenge 18 d'octubre hauria

Tanatori de Cassà de la Selva

Pensa en els teus, deixa-ho tot resolt



Electium és un nou concepte en serveis funeraris que ofereix la possibilitat de contractar en vida el teu funeral i evitar a la família la presa de decisions i el pagament en un moment tan dur com és la pèrdua d'un ésser estimat.

A més, permet decidir fins l'últim detall atorgant la màxima personalització al servei. Electium va adreçat a persones que no disposen d'una assegurança de decessos i que vulguin deixar solucionat tot el que gira entorn el funeral.

Més informació al mateix Tanatori de Cassà de la Selva

 634 919 449

 david@funus.cat

fet 64 anys del seu casament. I el 22 d'octubre, ell n'hauria complert 95.

Tothom ha lloat el seu caràcter, la seva educació i saber fer; la seva predisposició a ajudar sempre; la seva seriositat, i al mateix temps aquest sentit de l'humor una mica "anglès". Els seus veïns i companys de feina sempre s'han interessat per ell, i mai podem oblidar el sentiment d'orgull i estimació de tot el poble quan, tan sols fa un any i mig, li varen retre l'homenatge al cassanenc més gran.

Socialment, sempre va ser molt actiu. Va formar part de "L'Amistat", que després derivaria en el Futbol Club Cassà; va recolzar l'activitat esportiva del Foment Deportiu Cassanenc, on en Julián jugava a bàsquet i la M.Lluïsa nedava; i a Reims va estar a la Direcció de la Secció Espanyola de Treballadors Migrants, on ensenyava a ballar sardanes a gallecs, andalusos i extremenys. Allà li deien "El señor Julián", i era tot un referent. Allà també va impulsar la creació d'un grup de Teatre, un club de pintura sobre seda, i altres activitats culturals i recreatives.

Li agradaven els escacs, la poesia, ballar, el futbol, la petanca i l'hort,

on fins als vuitanta anys hi va passar hores i hores, pentinant les rases de patates com si fos un jardí.

El dia de l'homenatge públic al pavelló, estava tan emocionat, que al arribar a casa ens va comentar que no s'havia entès el que havia volgut dir al micròfon: Era que volia agrair que, malgrat no haver nascut al poble, sempre s'hi va sentir molt ben acollit, i donava les gràcies a tothom.. Ara ja queda dit. En nom seu, gràcies a tot el poble.

I en nom de tota la família, també hi volem afegir gràcies a tots els cuidadors i cuidadores que, sigui a casa, sigui al geriàtric, l'han ajudat tant a arribar al final del camí.

Ens ha deixat un home bo.

Julián i M. Lluïsa

Joan Bou Juanals

Va morir el 21 d'octubre de 2020 a l'edat de 72 anys; era vidu de Carmen Godoy Varo i deixa dos fills, Cristina i Joan. La cerimònia exequial es va celebrar el 22 d'octubre, a les 4 de la tarda, a la Sala de Cerimònies del Tanatori de Cassà de la Selva.

Nati Prats Saura

Va morir el 23 d'octubre de 2020 a l'edat de 68 anys; era vídua de Miquel Casillas Sacristan i deixa dues filles, Elena i Alba. La cerimònia exequial es va celebrar el 25 d'octubre, a les 4 de la tarda, a la Sala de Cerimònies del Tanatori de Cassà de la Selva.



(fora del municipi)

Josep Soler Tubert

Va morir el 5 de novembre de 2020 a l'edat de 96 anys; era vidu de Carme Basart Carbó i deixa un fill, dos nets i tres besnets. Nascut a Cassà de la Selva, ha mort a Algeciras, on vivia.

Recordem la Neus

És divendres cap al tard i un dia més parlo amb la germana de la Neus, la M. Dolors, ja que no vull trucar o en Jordi o l'Enric i atabalar-los. Em diu que no té bones notícies, que la Neus ha empitjorat, que la infecció se li ha escampat i ara sí que no saben si se'n sortirà. Intento animar-la tot i pensar que avui no anem bé.

L'amistat amb la Neus no és de tota la vida, però durant els últims anys hem tingut una relació molt especial i estreta. Gairebé tots els divendres ens trobàvem al Cau per sopar amb els nostres marits i la seva germana, a vegades s'hi afegien els seus fills o els nostres i d'allà sortien excursions, àpats...

És dilluns al matí i la Neus ens ha deixat. Sembla impossible, només fa 3 mesos que es va morir l'Enric, el seu espòs i ella va intentar ser valenta i posar bona cara quan parlàvem del seu estat d'ànim, però potser la terrible pandèmia l'ha trobada baixa de defenses i se l'ha emportada.

Ara la volem recordar com una mare enamorada dels seus fills i entregada als seus nets, en Ferran i l'Olivia. Els ha gaudit moltíssim i sovint eren el seu motiu de conversa. Li agradava molt cuinar i preparava els seus plats amb una decoració excel·lent. Era com si hagués fet un màster d'aprenentatges de la llar. També li agradava la fotografia. Feia uns muntatges molt treballats, dels petits moments de la vida en sortia una gran composició. Una altra de les seves aficions eren les flors: les camèlies, els ciclàmens, les azalees del seu jardí ens feien pensar amb les diferents estacions de l'any. Són aquestes petites coses que val la pena recordar.

Al mig de la tardor has agafat un nou camí per trobar-te amb l'Enric. Seran tots aquests bons moments que ens acompanyaran quan pensem en vosaltres. I com que la mort no és la fi, esperem retrobar-nos algun dia.

Us estimem,

M Dolors i Pere





RESTITUCIÓ DE LA CREU DE LA TOMBA DEL SOLDAT DESCONEGUT.

Mentre s'espera l'adequació definitiva de l'espai, diferents membres del GREC (Grup de Recerca i Estudis Cassanencs) van procedir a recuperar la creu que durant anys havia indicat el lloc de la tomba del soldat desconegut i que havia desaparegut uns mesos enrere. Amb aquesta acció es vol dignificar l'espai -a la sortida de Cassà- que durant 80 anys va acollir les restes d'un soldat republicà, mort a les acaballes de la Guerra Civil.

JOAN CARLES CODOLÀ, 25 ANYS DE FOTOGRAFIA (1975-2000)

**PER NADAL,
REGALA'T EMOCIONS!**

PRESENTACIÓ DEL LLIBRE
DIUMENGE, 13 DE DESEMBRE,
A 2/4 DE 12, A LA PLAÇA DE LA COMA.
AMB JOAN CASABÓ, JOAN RIERA,
ÀNGEL MADRIÀ I L'AUTOR.

eg

EDITORIAL GAVARRES

www.grupgavarres.cat



A PARTIR
DEL 4 DE
DESEMBRE A LES
LLIBRERIES

Continuen les suspensions d'actes sardanístics

El coronavirus no descansa, el segon rebrot ha fet suspendre el concert que s'havia d'haver sigut el dia 15 al teatre del Centre Recreatiu. Ara veurem com es presenta aquest final d'any en el que hi ha previstos dos concerts més.

PARTICIPACIONS DE LA GROSSA DE CAP D'ANY

Amics de la Sardana ha posat a la venda participacions de la grossa de Cap d'any. A veure si, un cop acabat aquest 2020, hi ha més sort.

ACTIVITATS FINS A FINAL D'ANY

Si la pandèmia ho permet l'agenda de les properes setmanes és la següent - Dissabte, 28 de novembre, a les 6 de la tarda al teatre del Centre Recreatiu, CONCERT: TRENCATS i SEGUITS, amb la cobla Els Montgrins i l'Esbart de Torroella.

Aquest acte entra dins de la Campanya de música per a cobla de la Diputació de Girona.

- Dimarts, 8 de desembre, a 2/4 de 5 de la tarda al mateix lloc: CONCERT DE Cobla "Recordant l'avi Xaxu", amb la Principal de Cassà.

Tant de bo poguéssim tornar al que diu aquest sonet:

**I sardanes a la Fira !
Quan sentim els espinguets,
sembla que de tots indrets
un ull etern ens mira.**

Els sentits se'ns posen drets

**i el cor, en suspens, s'admira
perquè troba que la Fira
queda bé sense parets.**

**Tot ben lliure per la dansa,
amb llibertat apropant-se
a la veritat del cel.**

**Alçant la nostra mirada
veiem la volta estelada
i la sardana Fidel.**

Sardanes de Manel Bertran i Oriola



La participació de la Grossa de Cap d'any



Valenti
VALENTÍ SERVEIS I INSTAL·LACIONS SL



www.valenti.cat

El teu instal·lador de confiança



Energia fotovoltaica

- Aprofita l'energia del sol
- Estalvia en la teva factura de llum
- Tenim finançament a 12 mesos al 0% d'interès

C/ Poeta Machado, s/n · 17244 CASSÀ DE LA SELVA (Girona)
Tel./Fax 972 46 36 39 · Mail: info@valenti.cat



El Rec Madral des del pontet de can Dalmau. Un pi pinyer molt gros arrela a la seva alta mota. A la dreta, la boca de sortida de la claveguera-Mina de can Dalmau.

Explorem la utilitat de la bicicleta per a la didàctica

...i coneguem la Claveguera - Mina de can Dalmau

A) SITUEM-NOS: ELS RIUS

Pel que fa a la dinàmica fluvial, el Pla de la Selva és un indret peculiar, perquè els rius que el solquen, precisament per la manca de desnivell del terreny, no tenen un recorregut ben fixat i estable, sobretot quan les pluges són molt més elevades de l'habitual. Tant és així que, en cas de pluges excepcionals, els camps se solen inundar, cosa que va obligar als nostres avantpassats a delimitar els seus traçats amb cintes de terra sobrelevades anomenades "MOTES" que impedeixen que les rieres surtin de mare en la majoria de plogudes fortes. Fins i tot, al bell mig del Pla de la Selva s'hi establí un estany, l'estany de Sils, degut al fet que el terreny, en realitat, no és ben planer sinó que té una forma de conca amb el punt més baix precisament a Sils, i això fa que l'aigua s'acumuli allà perquè no hi té sortida. Els geòlegs anomenen "conques endorreiques" aquesta mena de concavitats quasi planes i, de fet, la Sèquia de Sils, construïda a pic i pala al segle XIX, és una riera artificial que dona sortida cap a la riera de Santa Coloma i el riu Tordera a les aigües que antigament s'hi estanyaven encara més que en l'actualitat.

A la zona del Pla de la Selva propera a Cassà, les dues

rieres més importants són la riera de Verneda, que ve de les Gavarres, i la riera de Gotarra, que ve del massís d'Ardenya i passa per Llagostera. Una altra riera important, la Benaula, neix a l'Ardenya prop de la Gotarra i passa per les envistes de Caldes i Sant Andreu Salou. La curiositat de tot plegat és que totes tres rieres acaben ajuntant-se i desguassant a l'Onyar molt a prop de Formigons Alsina (i, per tant, de la carretera que va de Cassà a Riudellots) després de recórrer uns quants quilòmetres quasi en paral·lel i separades per molt pocs metres de distància. Val a dir, però, que la riera Sòsvalls ha "robat" la denominació a la riera de Verneda, i la causa és relacionada amb la Claveguera-Mina i el que passava als camps de baix de can Dalmau: si mireu els mapes, diuen que són les rieres de Gotarra, Sòsvalls i Benaula les que s'ajunten prop de Formigons Alsina.

Quan anem a Esclet pel carril bici, la Verneda la travessarem just a la granja de can Gurí, mentre que la Gotarra la travessarem passant Esclet, al camí que porta a can Pla i can Gelabert, en terme municipal de Caldes. La distància entre totes dues en aquesta zona és, doncs, d'uns 2 Km. En canvi, si anem de Cassà a Caldes per la carretera asfaltada, just abans que la carretera pugi cap a la casa de pagès anomenada El Revellí les tornem a travessar; primer la Verneda, i després la Gotarra, però ara separades només per uns 100 metres; des del camí d'Esclet, doncs, les dues rieres s'han acostat molt i, si ens hi fixem, veurem una altra cosa interessant: que les aigües de la Gotarra circulen uns 4 o 5 metres més fondes que les aigües de la Verneda.

Poc tros després, a l'oest de la carretera de Caldes (és a dir, a la dreta anant a Caldes), la Verneda va ser obligada, artificialment, a desguassar a la Gotarra, de manera que el seu curs va quedar abandonat i, llavors, la riera Sòsvalls, que desembocava a la Verneda poca distància avall de can Dalmau, va passar a ocupar tot el curs abandonat de la Verneda; per això és la Sòsvalls la que s'ajunta a la Gotarra i la Benaula prop de formigons Alsina...Però abans d'això, que va succeir l'any 1965, la Verneda i la Gotarra transcorrien un llarg tram quasi paral·leles; de fet, des d'aquí fins a l'entron-



TOTTAN

TOT EN TANCAMENTS DE ALUMINI I PVC

- Finestres de PVC o alumini
- Mallorquines
- Mosquiteres
- Porticons
- Tancaments de terrasses
- Persianes
- Tanques i portes de jardí
- Mampares de bany
- Portes seccionals
- Automatismes

C/ Indústria, 41, baixos
17244 Cassà de la Selva

Tels: 680 622 113
676 888 720

www.tottan.com
c.e.: info@tottan.com

La Claveguera-Mina en ple funcionament just els dies del temporal Glòria i aspecte de l'interior del túnel de la claveguera-Mina.

cament de totes dues amb la Benaula i mantenint aquest màxim de 100 metres de distància, s'acostaven i se separaven, i va ser precisament en el punt on passaven més a prop on s'hi va construir la Claveguera-Mina, a tocar de can Dalmau.

B) LA CLAVEGUERA-MINA DE CAN DALMAU

La proximitat de Verneda i Gotarra en una zona baixa feia que, molt sovint, en episodis de pluges fortes, aquestes rieres sortissin de mare i formessin una zona embassada més o menys permanentment que s'anomenava "estany de Mosqueroles". Doncs bé, la Claveguera-Mina de can Dalmau és una obra senzilla però enginyosa construïda al Segle XV amb la finalitat de drenar fins a la riera Gotarra (que permetia un drenatge més eficient perquè circulava més enclotada que la Verneda) les aigües de l'estany de Mosqueroles. Però té la particularitat que el drenatge es feia passant per sota de la riera Verneda, que encara funcionava "normalment". Consisteix, simplement, en un túnel de pedra d'una llargada de 30 o 35 metres que "salta per sota" la Verneda i permet al rec Madral, construït a la mateixa època, desguassar a la Gotarra les aigües de l'estany de Mosqueroles. Aquest rec Madral es travessa amb un pontet al mig dels camps en baixar des de can Dalmau per anar a Sant Andreu Salou.

Per complementar el desguàs es va construir, cap a la part final del rec Madral, un altre rec petit que s'anomena Rec de la Clau. Aquest rec es va tancar amb una comporta regulable verticalment anomenada "Bramador" que és a molt poca distància del túnel de la Claveguera. En èpoques de pluges molt persistents, tancant el bramador s'aconseguia que les aigües no arrosseguessin les terres de la part de dalt dels camps, ja que s'obria el bramador quan les rieres tornaven a ser al seu nivell normal i això afavoria el desguàs lent de l'aigua acumulada a la part de dalt del rec Madral. La comporta de ferro, que s'encaixa en uns suports de pedra i rajol, està actualment completament menjada pel rovell i és impracticable.

Trobareu informació històrica detallada de la construcció de la Claveguera-Mina al volum dels veïnats de Montroig i Mosqueroles d'en Quim Mundet i a la Revista Gavarres, nº 35.

C) L'ITINERARI

El fet que els ajuntaments de Camp-



llong i Sant Andreu, juntament amb alguns treballs de l'ACA, hagin adequat sengles carrils bici per sobre de les motes de les rieres Sosvalls i Gotarra, permet dissenyar un itinerari amb bicicleta plàcid, interessant i útil per veure sobre el terreny totes aquestes particularitats de la xarxa fluvial de la plana selvatana propera al poble. Podeu seguir-lo al Wikiloc buscant "Claveguera-Mina de can Dalmau".

Sortim de Cassà pel camí del Cementiri i baixem a creuar la riera Sosvalls per un pontet. Poc després, arribem a can Dalmau, una casa gran i enlairada amb vistes sobre els camps de conreu; des d'aquí ja veiem un pi gros al mig dels camps que ens marca la posició del Rec Madral. Baixem fins que travessem aquest rec per un pontet i, en arribar al bosquet de baix, de seguida trobem l'antic llit de la riera Verneda, que en aquest punt va sense aigua perquè ja ha desguassat abans, artificialment, a la riera de Gotarra. Pocs metres més enllà, el camí asfaltat que puja a Sant Andreu Salou travessa la riera de Gotarra per un pont molt ample; traurem el cap a aquesta riera i, de seguida, ens adonarem de dues coses: que passa molt més encaixada i fonda que la Verneda, i que l'aigua és MOLT BRUTA i fa MOLTA PUDOR. Aquesta aigua ve de la depuradora de Cassà i Llagostera, situada a poca distància amunt de la riera, i és ben evident (i fa MOLTS ANYS d'això) que alguna cosa de la depuradora no rutila com hauria de rutilar... els responsables municipals se n'haurien de donar vergonya de no haver solucionat un problema tan greu en tants anys!

Una vegada aquí, val la pena d'arribar-nos a veure les restes d'un Pou de Glaç que hi ha molt a prop, en un trosset de bosc situat entre can Pou Hostaler i can Bota; i, a l'altre costat de la Gotarra, hi ha un carril bici construït recentment que ressegueix la Gotarra pel seu marge esquerre i va a sortir a la casa de la Torre. Val a dir que, al mateix construir aquest carril bici, es va aprofitar per fer-hi una tallada d'arbres abusiva, segurament amb l'excusa que cal descongestionar el marge de la riera per prevenir futures inundacions.



Abans de travessar la Gotarra pel pont ample, el nostre itinerari gira cap a la dreta i passa per la mota dreta de la riera Gotarra fins a la Claveguera-Mina de can Dalmau. Reconixerem que hi hem arribat perquè hi ha una barana de fusta. Si el Rec Madral no porta aigua, podem baixar fins a la sèquia que comunica amb la Gotarra per veure l'entrada del túnel de pedra. A la claveguera-mina, tornarem a veure el llit sec de la Riera de Verneda, i, a l'altre costat, una plantació de plàtans; si ens hi arribem, podrem veure també el Bramador. I, des del pont asfaltat fins aquí, el bosc és un bell exemple del bosc caducifoli dominat per Freixes, oms i aurons propi dels indrets més humits de la plana selvatana.

Just a la Claveguera-Mina, també hi veurem una roca grossa amb 3 cares que és el "Terme dels tres Municipis", i assenjala el lloc en què els municipis de Cassà, Campllong i Sant Andreu Salou es toquen.

Tot seguit, continuarem per la mota de la riera Gotarra, i podrem veure el punt de desguàs a la Gotarra de la sèquia del Rec Madral. A l'altre costat hi ha un camp de conreu limitat per una altra mota que ressegueix el Sosvalls. Per allà hi passarem d'aquí a una estona, però ara nosaltres seguim per la mota dreta de la Gotarra fins a la carretera asfaltada que baixa de Sant Andreu, passant de llarg d'un pas que travessa la riera i va a can Garriga de Sant Andreu.

Arribats a l'asfaltat, val la pena de



Aparcaments de l'empresa Cuit's i del Pavelló Polivalent un dia de feina qualsevol a les 12 del migdia. Una bona política de mobilitat hauria de posar en valor la caminada o la pedalada amb bicicleta per fer el desplaçament diari a la feina, almenys per a la gent resident al municipi. La salut personal, el medi, l'ocupació de l'espai públic i la pacificació del trànsit hi sortirien guanyant.

donar un cop d'ull al pontet estret de bigues de ferro i pòrtland, ara abandonat i carregat de romegueres, que travessava la Gotarra i que és un tipus de construcció molt característic per travessar les rieres de la plana selvatana. Tot seguit, avancem per la carretera uns 50 m i, després de travessar la riera Sosvalls amb un altre pont ample agafarem a la dreta el carril bici que ressegueix la riera fins al camí asfaltat que va de Cassà a Camplong. Si ens hi fixem, al llarg del recorregut podem veure el lloc on, estacionalment a l'estiu, de vegades es pot creuar la riera Sosvalls, distingirem l'antic entroncament Sosvalls-Verneda (és a dir, el lloc on la riera Sosvalls desguassava a la Verneda i a partir del qual li "roba" el nom), i també distingirem la plantació de plàtans on hi ha la claveguera-Mina (i quedarem ben parats que, després de tant de camí, estiguem a tant pocs metres en línia recta de la Claveguera-Mina). Poc més endavant veurem l'entroncament de la riera Freixeneda amb la riera Sosvalls; en aquest punt, la riera Sosvalls se'n va cap a Cassà, mentre que nosaltres continuarem per la mota dreta de la riera Freixeneda

fins arribar al camí asfaltat del Remei. Tot seguit passarem a tocar l'ermita i retornarem plàcidament, de pla i per camí asfaltat, al poble.

D) LA BICICLETA

La bicicleta permet que la descoberta, l'ensenyament i el lleure vagin de braçet i es complementin, i això és una oportunitat que cal explotar intencionadament per impulsar i fer més normal i generalitzat l'ús de la bicicleta en la nostra societat. Potser els centres d'ensenyament poden començar essent una bombolla d'aquesta expansió, però si aquesta bombolla es normalitza hi guanyarem en qualitat de vida, en estalvi de contaminació i en conservació del medi natural. En aquest sentit, la futura construcció d'un "PUMPTRACK" a Cassà com a resultat de la votació dels pressupostos participatius pot ajudar a agafar gust per l'ús recreatiu de la bicicleta. Per alguna cosa es comença... com quan nosaltres, de petits, agafàvem les nostres BH amb tot el grup d'amics i anàvem fins a la font d'aigua calenta de Caldes, ens arribàvem a can Barceló i als Metges, o enfilàvem la carretera de la Bisbal per anar a

Sant Sadurn de l'Heura o a Cruïlles. Per això, la gent de Mou-te en bici creiem que és una MOLT MALA NOTÍCIA la voluntat de l'Ajuntament de comprar la finca de can Burset per enderrocar-la i destinar-la a PLACES D'APARCAMENT DE COTXES: aquesta és la POLÍTICA CONTRÀRIA A LA QUE NCESSITEM com a societat que vol avançar en la sostenibilitat...i, mentrestant, no ens han dit ni mu de les propostes per pacificar el trànsit al poble i afavorir el comerç local que vam entrar a l'Ajuntament com a associació el mes de maig i que vosaltres vàreu poder llegir al Llumiguia del mes de juny!



Amb la col·laboració de:

Xavier Viñas
i Teixidor

xvinas@xtec.cat



Marc Pagès Rusalleda

Osteòpata per la Universitat E.O.B. (Barcelona) i per la Universitat de Maidstone (Anglaterra)



Hores convingudes. Telf. 609 77 25 93

Marc Pagès Rusalleda
Fisioteràpia col.1911
Recuperació funcional
Osteopatia
C/Ramon Llull núm.13
17244 Cassà de la Selva
Mòbil 609 77 25 93

Advent: temps d'esperança

Els dies que conformen el cicle d'un any no sempre són aplegats de la mateixa manera. Així, una cosa és l'any natural, una altra l'any escolar i una altra l'any litúrgic; això, referint-nos a tres maneres que són habituals.

Des de la celebració de la fe, l'any litúrgic, tot ell centrat en la Pasqua, comença amb el temps d'Advent, que s'inicia quatre diumenges abans de la celebració del Nadal. Enguany comença l'últim cap de setmana de novembre, concretament el 28/29. Són unes setmanes de preparació de la festa de Nadal, el naixement de Jesús. Però allò essencial del temps d'Advent és l'actitud d'esperança, que comporta reflexionar, aprofundir, compartir, pregar i celebrar la nostra vida de fe.

Pensem, però, que aquesta actitud d'esperança no és només per a viure-la durant aquest temps de l'any, sinó cada dia; amb tot, al llarg d'aquestes setmanes es potencia d'una manera més especial.

Si volem deixar nos impregnar d'esperança, és necessari que cada vegada siguem més conscients de la realitat que estem vivint i des de la qual clamem per un món millor per a tothom, per tal d'anar ne trobant el camí.

I aquest prendre'n consciència ha d'abastar: les situacions, les realitats, les actituds... negatives, sofrents, de pobresa, de marginació... que es donen en la vida de persones, grups, pobles, nacions, i des de les quals se'ns demana a nosaltres mateixos una conversió; i també aquelles positives que vivim i descobrim en la gent i que, malgrat la seva petitesa, ens porten a confiar en el fet que allò que esperem no és cap quimera, atès que ja en tenim exemples en l'avui que ens encoratja a la conversió.

Una conversió que no podem minimitzar tot reduint la a la superació de petites proves, sinó que ha de comportar un canvi profund en la nostra manera de viure i en la manera com aquesta s'expressa.

La nostra esperança no és ni pot ser només una esperança individual. Esperem juntament amb tantes i tantes persones que, des d'unes altres opcions distintes de la de la fe, són capaces de posar la seva vida en joc al servei dels altres per anar assolint aquest món millor per a tots.

En tenim exemples més que sobrats al llarg d'aquests mesos de la pandèmia que ens assetja.

I durant aquest temps d'Advent l'Església ens proposa tres grans figures emblemàtiques que, si bé ens han precedit en el temps, també podem considerar que fan el camí al nostre costat:

*Isaïes: el profeta que manté viva l'esperança en el poble en temps d'exili, quan es podia tenir la impressió que el poble d'Israel havia estat desfet i escampat als quatre vents. És ell qui, anunciant los l'adveniment del Messies, els encoratja a preparar la seva arribada.

*Joan Baptista: el precursor que reprèn l'anunci d'Isaïes i alimenta l'esperança del poble, tot predicant el baptisme de conversió i la imminència del Messies i del seu Regne.

*Maria: la noia del poble que, malgrat la por, no ofega la confiança en Déu, aquella confiança que li fa exclamar: "Que es compleixin en mi les teves paraules".

Però l'Advent ens vol fer anar més enllà de la contemplació d'unes "figures emblemàtiques". Si obrim els ulls, ens adonarem que prop nostre hi ha persones que contagien esperança; i ho fan des de la discreció, la feina ben feta, el gust per les coses boniques, l'atenció cap als altres...

La pandèmia que vivim no pot ofegar aquesta esperança que tots portem dins i que hem de contagiar. El papa Francesc, en la darrera encíclica que ha publicat "Fratelli Tutti" (Germans tots), diu que "L'esperança està arrelada al dedins de l'ésser humà. És audaç, sap mirar més enllà de la comoditat personal, de les petites comoditats i compensacions que estrenyen l'horitzó, per obrir-se a grans ideals que fan la vida més bella i digna" (55).

Charles Péguy ho expressa amb una finesa i profunditat extraordinària en el llibre "Misteri dels sants innocents": "La meva petita esperança és aquella que es lleva cada matí... La meva petita esperança és aquella que cada matí ens dona el bon dia... La meva petita esperança és aquella que diu bon dia al pobre i l'orfe... Sense l'esperança, tot això seria un cementiri."

Enric Plantés i Badosa



Restaurant Club Esportiu Gavarres

C-25 KM 242, 6
17459 CAMPLLONG (GIRONA)

Carta i menú
tots els dies

TELÈFON: 872 985 864



Eines per trencar la cadena de transmissió de la Covid-19

El Pla de contingència i la sectorització d'espais

Per intentar minimitzar el risc de contagi de la Covid-19 en els centres residencials per a gent gran, s'han desenvolupat, en els darrers mesos, diferents eines i marcs de treball per prevenir i controlar la malaltia. Destaquen els Plans de Contingència personalitzats per a cada centre i la sectorització d'espais.

Els Plans de contingència són un instrument per adequar la gestió de la residència en funció de l'evolució de la pandèmia; faciliten la presa de decisions i ofereixen les instruccions necessàries en funció del risc de contagis. Entre els principals elements que incorporen a més d'un protocol i un pla de sectorització d'espais, hi

ha una anàlisi detallada de tots els residents, la plantilla de professionals i dels seus llocs de treball, i un pla de comunicació i suport a les famílies.

La Sectorització d'espais té com a objectiu específic categoritzar els espais de la residència en el cas que es doni un brot de Covid-19. Permet la classificació dels usuaris en funció de



Aparells d'aire condicionat, electrodomèstics i mobles de cuina

C/ de la Via, 19 - Cassà de la Selva
Tel. 972 46 07 11 contacte@lavia.cat



Arriben nous aires a Grup Carrera...

T'ajudem a trobar el teu



la situació clínica que presenten i estableix diferents zones de convivència, creant grups bombolla entre professionals i residents.

Sectoritzar correctament la residència és clau per trencar la cadena de transmissió i evitar que el virus no trobi noves persones per infectar, i això ho tenim molt present a la Residència Sant Josep.

EL PLA DE SECTORITZACIÓ A LA RESIDÈNCIA SANT JOSEP

La Residència Sant Josep consta de 3 plantes, una planta soterrani (-1), la planta baixa (0) i la planta primera (1), i el pla de sectorització consta de 2 circuits, el de zona neta i el de zona bruta.

En el circuit de zona neta o zona verda s'hi ubiquen totes les persones que no presenten simptomatologia i no són contactes estrets de persones infectades. Incorpora tots aquells espais que es consideren lliures de Covid-19.

El circuit de zona bruta es distribueix en 2 grans àrees. La de les persones aïllades preventivament (zona groga) i la de les persones confirmades de Covid-19 (zona vermella).

Aquests protocols, sense cap mena de dubte, ens aju-

den a separar correctament els espais, i a extreure les mesures de protecció i seguretat per evitar nous focus d'infecció i contagi.

La direcció de la Residència Sant Josep

Fonts: https://canalsalut.gencat.cat/web/.content/_A-Z/C/coronavirus-2019-ncov/material-divulgatiu/procediment-sectoritzacio-residencies.pdf

Pla de contingència de la Residència Sant Josep de Cassà de la Selva – SUMAR.

JOAN XIRGU
FUSTERIA

C/ Raval, 8 - Telèfon 972 46 04 53 CASSÀ DE LA SELVA

JUNTS DES DE L'ABRIL

Indair - Gener Casadevall, S.A.
972 460 725 / 972 202 898

Segueix-nos a l'instagram: @indair_genercasadevall



Celebrem la festa de la Tardor

La comissió de la festa de la tardor ens han proposat donar vida de nou a l'escola tot decorant-la amb motius típics d'aquesta època. Els nens han participat activament fent castanyes, bolets i eriçons. Per respondre a les demandes que han fet els alumnes a través de la reunió de delegats aquest any la festa s'ha allargat tot el dia. A les

fotos d'aquesta pàgina hi podeu veure diversos moments de la festa. Al matí han actuat en primer torn els alumnes d'Educació Infantil i Cicle Inicial, i en un segon torn els alumnes de Cicle Mitjà i Cicle Superior. Cada nivell ha preparat una petita actuació (dansa, cançó, poema...). A la tarda tots els alumnes han cantat la cançó La rumba de les

castanyes del grup musical El Pot Petit. Aquest any, com sempre, hem comptat amb la col·laboració dels pares a l'hora de preparar-nos les castanyes, i fins i tot, de pelar-les i embossar-les. Com cada any, les mares voluntàries han realitzat un ball de castanyeres, dinamitzant la festa. L'equip docent agraeix enormement la

SERRA

ASSESSORS

A.S. CASSÀ ROQUETA, S.L.
Correduria d'assegurances

**ASSESSORIA FISCAL
COMPTABLE I LABORAL**

Plaça de la Coma, 18 17244 CASSÀ DE LA SELVA (Girona)
Tel. 972 46 07 26 / Fax: 972 46 18 86 / e-mail: aroqueta@cassa.com



CICLE MITJÀ: TREBALLEM L'ORIENTACIÓ!

Els alumnes de tercer estem treballant l'orientació a l'àrea de medi. Hem après què són els punts cardinals i per a què serveixen. El divendres a la tarda vam sortir a fer una activitat d'orientació. Amb l'ajuda d'una brúixola vam crear un circuit on hi vam anotar les passes que anàvem fent en cadascuna de les direccions.

Això ens va permetre posar en pràctica el que havíem après dels punts cardinals i com funciona la brúixola.

Després ens vam intercanviar els recorreguts entre nosaltres per comprovar si estaven ben fets i acabar de consolidar l'ús de la brúixola.

Ens va agradar molt aquesta activitat perquè va ser una bona oportunitat per sortir tots junts de l'escola i practicar amb aquest nou instrument que hem descobert.

Els alumnes de 3r

participació d'aquestes famílies.

L'AMPA DIU: L'ESPERADA CASTANYADA

Continuant amb aquest curs atípic, no hem volgut deixar de banda les celebracions i festes relacionades amb la tardor, ja que és una part molt important de les vivències a l'escola.

Des de tota la comunitat escolar hem intentat adaptar la festa de la Castanyada a les mesures de seguretat sanitària per evitar al màxim els possibles contagis. Els membres de l'AMPA amb la col·laboració de l'escola i docents vam saber ajustar a la nova situació les activitats que tradicionalment s'han anat fent al centre. Tot i això, els nens i nenes van poder gaudir d'una jornada engrescadora i divertida.

A la tarda va arribar el gran moment de la jornada, on van fer aparició les senyores castanyeres amb el seu espectacle de ball que va ser molt original i divertit. Per acabar la celebració, els docents varen repartir paperines de castanyes ben calentones i sucus a tots els alumnes. Totes aquestes activitats es varen fer sempre amb mascareta i mantenint la separació entre els grups estables d'alumnes per garantir la seva seguretat.

Cal destacar la col·laboració essencial dels membres de l'AMPA que varen fer possible la celebració, organitzant-se per preparar i torrar les cas-



tanyes, assajar els balls i preparar les disfresses fora del centre per a seguir les normatives sanitàries recomanades i fer de l'escola un lloc segur.

Esperem que, malgrat la situació actual, els alumnes de les escoles puguin continuar gaudint de jornades festives com aquesta encara que s'hagin d'adaptar.

CICLE INICIAL: EL PRIMER DIA DE PISCINA

El dimarts dia 20 d'octubre els alum-

nes de 2n A, B i C de l'escola Puig d'Arques van començar l'activitat de natació a la piscina municipal de Casà de la Selva. Està previst un total de 25 sessions els dimarts i dimecres. Però ara com ara, la situació de la pandèmia ens ha fet anullar aquesta activitat fins a nova ordre...

Esperem poder reprendre les sessions de piscina ben aviat, ja que els alumnes estaven molt engrescats i amb moltes ganes de nedar. S'ho estaven passant pipa!



JUBILACIÓ DE LA CARME MARTÍNEZ I EN CARLES CASANOVA

Els nostres companys Carme Martínez i Carles Casanova se'ns han jubilat, després de treballar molts anys a la nostra escola. És per aquest motiu que el dia de la castanyada se'ls va fer un comiat on va participar tota l'escola dedicant-los algunes gloses. Es trobarà a faltar el seu entusiasme i implicació en el dia a dia, però de ben segur que continuaran a prop. Que tingueu molta sort en aquest nou camí, gaudiu de la nova etapa.



CICLE SUPERIOR: EXCURSIÓ A CAN DALMAU

Els alumnes de cinquè per segon any consecutiu ens hem engrescat a dur a terme el projecte "Descobrim les Gavarres" que és impulsat pel grup ambiental Galanthus. Aquest projecte està basat en l'extens patrimoni etnològic que disposa el Massís de les Gavarres.

De moment hem realitzat dues sortides: una on hem anat a visitar la masia de Can Dalmau de Mosqueroles i l'altre per on hem visitat els aqüeductes de Can Vilallonga i l'ecosistema boscós que el limiten.

Tot seguit reescribim tot allò que els alumnes van aprendre de la primera excursió a Can Dalmau en boca d'un dels companys de classe:

"Hi vam anar en bicicleta. El professor ens va explicar una història que va passar al 1400. Anava de que abans hi havia un estany molt bonic però hi va arribar un coronel i va buidar l'estany. El va parar, va posar una paret de terra i plantes perquè l'aigua de les rieres no hi passés, les rieres es diuen riera Verneda i Gotarra.

El coronel va veure que quan plovia molt s'inundava i va fer un túnel per sota l'estany perquè l'aigua caigués al túnel i se n'anés un altre cop cap a la riera. Allà el coronel i va fer un hort i un petit refugi. Quan vam acabar vam esmorzar.

Quan vam acabar d'esmorzar un senyor ens va ensenyar la casa. Aquella casa estava feta al 1799.

Ens va ensenyar la primera habitació hi havia un quartet

per agafar el blat i una balança per pesar el blat. La següent habitació era la del bou, hi havia una menjadora per donar-li la palla als bous. A la següent habitació hi ha on maten al porc i quan el porc ha dessangrat anaven al costat i tenen com un llit de fusta per tallar-lo a trossos. La següent era la cuina que era la cuina que era per fer el sabó i pa.

L'últim era on feies la sopa amb el foc hi havia com un ganxo que el poden pujar i baixar depenent de com volies la sopa més calenta o més freda després de sopar com que a fora feia molta fred es quedaven allà amb el foc i l'àvia els hi explicava històries..."

Roger Dalmau / 5èB



INSTAL·LACIONS, MANTENIMENT,
I REPARACIONS INDUSTRIALS I DOMÈSTIQUES

Josep Parés Masferrer, s.L. | jparesmasferrer@gmail.com | T. 972 46 40 88



QR vCard



EDUCACIÓ INFANTIL

En aquesta pàgina us presentem tota la colla de mainada que formen els presents bombolla d'educació infantil. Cada grup ha donat un nom a la seva classe i li serveix de referent a cada nen/a d'aquella aula. El nom ens dóna identitat a l'aula a la que formem part.



LA CASTANYADA

La Castanyera va avisar-nos que, encara que fóssim enmig d'una pandèmia, ella tenia ganes de venir a La Salle Cassà i torrar castanyes per tothom. I així va fer-ho: va passar-se tot el matí a la torradora –amb l'ajuda d'alguna família de l'escola- i a la tarda va repartir-les entre tot l'alumnat. A més a més, va voler visitar els més petits, i fins i tot va demanar a les mestres que la gravessin perquè així també la podrien veure els nens i nenes que estaven confinats a casa.





SEGURETAT A L'ESCOLA

Aquests dies des de l'escola reforcem la seguretat. En molta part, per prevenir casos de Covid19. Però tampoc ens oblidem de la seguretat del dia a dia, i en concret a la Xarxa. A l'assignatura d'anglès se'ls hi ha proporcionat informació perquè puguin autoprotegir-se mentre naveguen per Internet.



GETTING READY FOR HALLOWEEN!

Boys and girls from our school –and from everywhere- love to celebrate Halloween. Per això des de la classe d'anglès

es dissenyen diferents activitats de cares no només a adquirir vocabulari, sinó a millorar les habilitats de listening, speaking and reading a través d'activitats motivants.

PROGRAMA HARA

La nostra escola compta amb un programa propi destinat a treballar la interioritat: el Hara. Al llarg de l'any els diferents cursos, des de P3 fins a 4t d'ESO, treballen continguts vinculats al mindfulness, a la intel·ligència i la gestió emocional, la reflexió i la convivència. Les universitats més prestigioses del món -Harvard, UCLA, Oxford- han fet estudis amb tot el rigor del mètode científic per contrastar les bondats de l'atenció plena. La neurociència avala aquestes investigacions, que si bé tot just estan a les beceroles sembla evident que les activitats meditatives i d'autoconsciència provoquen canvis funcionals i estructurals en el cervell, amb els conseqüents beneficis a tots nivells.





Treballem les emocions com a suport a l'aprenentatge

A les escoles ens agrada dir que ensenyem a gestionar emocions. La pregunta és: per què ho fem? Entre d'altres motius, perquè les emocions van lligades de manera inevitable a l'aprenentatge. El prestigiós neuròleg Francisco Mora afirma que el cervell només és capaç d'aprendre si hi ha emocions.

L'aprenentatge lliure d'emocions no es dona quasi mai, i si hi ho fa aviat s'oblida. Perquè un contingut quedi fixat al cervell d'una persona aquest l'ha de reconèixer com a





REFORCEM LA SEGURETAT

Aquest mes d'octubre l'AMPA de La Salle ha comprat una pistola desinfectant de darrera generació per entregar-la al centre. Està dissenyada amb una tecnologia que la fa indicada especialment per esterilitzar i protegir diferents superfícies d'ús comú, com ara baranes, material, manetes de portes etc. Des d'aquí volem agrair a l'AMPA el gest que han tingut.

útil i vinculat a emocions positives (les negatives, per descomptat, són un entrebanc). Un exemple de com es vinculen les emocions a la memòria és la relació entre l'olfacte i els records: aquest sentit -per un tema de

processament de la informació- és el que s'associa de forma més poderosa als records, sobretot si són bons.

Per exemple, aprendre a través de jocs activa mecanismes de recompensa, amb la consegüent emoció positiva,

que fa que els continguts quedin fixats amb molta més força a les estructures sinàptiques. Aquesta manera d'aprendre garanteix resultats molt més forts i duradors. Tal com diu Mora, només podem ensenyar allò que estimem.



CUINA
FORTTA

Can Fosa, 14 (darrere el Restaurant Mas Canyet)
17459 CAMPLLONG (Girona)
T 972 461 366 | T Mòb. 609 257 232 (WHATSAPP)
www.cuinafortta.com



Molta feina i pocs contagis

El propassat 4 de novembre hi va haver un claustre telemàtic extraordinari del conjunt del professorat de l'INS Cassà per valorar l'inici de curs, actualitzar dades i fer previsions per si de cas ens trobàvem (com ja ens hi hem trobat) que calia que un grup classe s'hagués de confinar.

El resum vindria a ser que hi ha hagut poca incidència de contagis; de fet, els positius o els que hi han estat en contacte s'han donat fora del centre. Hi ha hagut 7 casos positius entre l'alumnat (un 1% del total i el 4,4% dels que s'han fet la prova PCR, 159 alumnes). En un mes i mig de classes hi ha hagut 4 grups confinats, 3 dels quals sense cap positiu. En fi: unes dades que, sense poder dir que són bones, tampoc no representen un daltabaix.

Considerem que les mesures preses per evitar els contagis han estat, en

general, adequades, encara que algunes d'aquestes mesures s'han hagut de modular després de comprovar si eren o no adients; els elements de prevenció s'han utilitzat raonablement bé i hem intentat de mantenir els espais ventilats segons les recomanacions de Salut i Educació. On hem hagut de fer més canvis ha estat en les hores d'esbarjo per evitar al màxim el contacte entre grups de diferents nivells educatius.

També s'han elaborat horaris de classes telemàtiques per als grups confinats, que han funcionat raonablement bé. Amb tot, no hi ha unanimitat entre el professorat pel que fa a les hores lectives que s'han d'impartir en cas de confinament, i es fa necessària, a més, la distinció entre ESO i Batxillerat per diversos motius que serien llargs d'enumerar.

Des d'Inspecció educativa es va proposar de fer confinament preventiu parcial en el cas del Batxillerat; això és, assistir a classe alguns dies de la setmana i, els altres, fer classe online, mesura a la qual s'han acollit diversos centres. El nostre, després de la consulta amb l'Alcaldia i AMPA, va decidir fer el 100% de les classes de forma presencial a Batxillerat mentre no hi hagi alguna situació que ho desaconselli. Tampoc no sabem com evolucionarà tot això.

Estem esperant, això sí, que arribi el material informàtic amb què el Departament d'Educació es va comprometre, tant per als alumnes com per al professorat, encara que desconexem quan el tindrem disponible. A més, cal entendre que s'hauran de posar a punt molts ordinadors de cop, i els recursos humans (tècnics informàtics) són limitats, pel que fa al nombre i a la disponibilitat horària.

Pel que fa a altres qüestions, com ara la presa de mostres per part dels alumnes dels centres o la supervisió d'aquest procés a càrrec del professorat, són propostes o idees que van apareixent als mitjans i que d'un dia a l'altre també poden canviar. Tinguem paciència i serenitat.

La vida acadèmica continua, amb tot, i en aquesta crònica us en donem petites mostres, ja que, amb totes les prevencions que fan al cas, hem reprès les sortides fora de l'institut, com ha estat la bicicletada dels grups de 3r d'ESO (cada un per separat), s'ha posat en marxa el Servei de Mediació i s'ha dut a terme el concurs per triar el logotip del projecte Erasmus+, d'intercanvi d'alumnes en el marc europeu.

Califred Cassà

**REFRIGERACIÓ
AIRE CONDICIONAT**

Pol. Ind. El Carrilet
C/ Cerdanya, 4
17244 Cassà de la Selva
T 972 463 395 F 972 464 126
califred@califred.com
www.califred.com

SERVEI DE MEDIACIÓ PER A L'ALUMNAT

QUI SOM?

Som un **9 persones mediadores que estan fent 3r d'ESO i 3 persones mediadores de suport que estan fent 1r de Batxillerat** que durant l'any passat ens vam estar formant amb una Mossa d'Esquadra amb la finalitat d'aprendre a fer mediacions entre persones que tinguin alguna mena de conflicte entre elles.



D'esquerra a dreta: Nora, Laura, Tanit, Abril, Marc, Sílvia, Hanna, Júlia, Biel, Azahara, Genís i Marc.

QUÈ FEM?

Intentem **ajudar-vos** quan esteu passant una situació complicada amb algun company o companya i suavitzar o aconseguir **resoldre la situació** mantenint el **respecte i la tolerància entre vosaltres**.

ON ENS PODEU TROBAR?

- **Dirigir-se a una persona mediadora directament** i demanar-li que intervingui o que valori la intervenció en un conflicte propi o d'alguna altra persona. Hi haurà informació **al suro de cada tutoria i les fotos de les persones mediadores**.
- El servei de mediació disposa d'una **bústia** al **racó de mediació situat al costat de INFO 3**, on, de forma **anònima** qualsevol persona pot escriure algun **conflicte que hagi detectat (seu o d'altres persones)**.
- Enviant un **correu** a: **mediació@inscassa.cat**
- A través de la **persona tutora**, una persona del **professorat** en qui hi tingui confiança o a través de les **psicopedagogues** es pot **sol·licitar el servei**.

COM FUNCIONA?

Per posar en marxa el servei de mediació, **les persones implicades han d'estar disposades a parlar** del que els passa amb la **intenció de resoldre el conflicte** o el malestar que tinguin.

MILLOREM LA CONVIVÈNCIA AL NOSTRE CENTRE ENTRE TOTS!

MEDIACIÓ A L'INS CASSÀ

Com cada any, l'institut públic de Cassà de la Selva forma, amb l'assessorament d'un mossos d'esquadra, un grup de nois i noies de 2r d'ESO (7 persones) per poder exercir la seva feina de mediadors a tercer. També hi participen 3 noies i un noi de Batxillerat, que ja havien fet la formació amb anterioritat i ja en tenen experiència.

Aquest curs ja hem començat amb les reunions. De fet, es presentaran

per les classes de primer cicle (1r i 2n d'ESO) dijous 12 de novembre al llarg del matí. Cada una d'aquestes presentacions tindrà una duració de mitja hora.

La finalitat del servei és poder mediar entre l'alumnat abans d'arribar a les queixes al professorat. Els alumnes poden sol·licitar la mediació anònimament (mitjançant la bústia de què disposem al racó de mediació), a través del professorat, pel correu me-

diació@inscassa.cat o directament a les persones formades en la mediació.

La clau per poder realitzar aquesta operació (la mediació) és el permís de tots els implicats, les ganes de resoldre el problema i el respecte entre les persones.

Azahara Quijano / mediadora de 3r d'ESO

CRÒNICA DE LA BICICLETADA

El dia 15 d'octubre els alumnes de 3rC vam anar amb bicicleta fins al Parc de l'estació de Llagostera passant per la via verda del carrilet. Vam sortir a les 9 del matí de l'institut de Cassà i vam arribar cap a un quart d'onze, després de tenir algun contratemps pel camí; allà vam tenir temps per esmorzar fins a les onze.

A l'hora d'esmorzar, alguns alumnes cantaven i alguns altres estaven jugant amb el mòbil. A les onze vàrem anar a la pista de Llagostera a fer dues activitats: vam jugar un partit de goalball i un partit de futbol. Després dels dos partits vam tornar a l'institut passant per la via verda del carrilet. Quan vam arribar a l'institut, cap a dos quarts de tres, ens vam quedar al pati fins que va sonar el timbre i vam marxar cap a casa.

Jo crec que els objectius de les activitats eren fer alguna cosa diferent i no estar tancats a classe.

Èric Sala / 3r C d'ESO

La bicicletada, l'hem estat fent 3r d'ESO per grups classe, ja que, amb això de la Covid, doncs no podem ajuntar-nos amb altres persones que no siguin de la nostra classe.

Els de 3rC, la vam dur a terme el dia 15 d'octubre. Quan vam arribar a l'institut vam deixar les bicicletes al pati dels petits i vam anar directes a l'aula perquè la primera hora de classe la vam fer igualment. Una vegada ja va sonar el timbre de les 9h, vam agafar totes les coses necessàries i vam anar cap al pati petit i vam acabar de preparar les bicicletes, perquè a una persona se li havia reventat la roda.

Quan ja sortíem, tot xino-xano, vam emprendre el recorregut, cadascun al seu ritme, ja que no tothom està acostumat a anar segons a quin ritme. Per sort, anàvem fent parades per recuperar forces. Una vegada vam arribar a la destinació, vam esmorzar en uns bancs que hi havia per allà i vam descansar uns 20 o 30 minuts. Un cop passat aquest temps, vam tornar a agafar les bicicletes i ens vam dirigir cap a la pista pública de futbol per fer les activitats que teníem preparades: primer de tot vam estirar-nos i vam fer moviment articular, i la primera activitat que vam fer va ser Colpbol, i després futbol. Fins que els professors ens van dir que ja era hora d'anar tornant cap a l'institut. Així que vam començar a tirar.

Laura Almar / 3r C d'ESO





CONCURS LOGOTIP DEL PROJECTE ERASMUS+. DON'T WAIT TO SEE THE DESTRUCTION

Els alumnes de 1r ESO han dissenyat a Visual i Plàstica un logotip per al projecte Erasmus+ anomenat Don't wait to see the destruction. En aquest projecte, hi participen alumnes de diferents nacionalitats (Itàlia, Portugal, Turquia, Letònia, Macedònia i Espanya) i té com a objectius:

- Aturar la contaminació ambiental per crear una Terra més habitable per a tots els éssers vius.
 - Educar els nostres estudiants sobre problemes ambientals, les seves causes i les solucions per aturar el canvi climàtic.
 - Desenvolupar bones pràctiques ambientals respectant, cuidant i prenent un paper actiu en la preservació de la natura.
- Els logotips finalistes, tres de de cada grup classe, han estat seleccionats pel Departament de Visual i Plàstica valorant:
- Representativitat: representa de forma adequada el projecte.
 - Funcionalitat: pot ser utilitzat en diferents contextos i suports mantenint la seva integritat.
 - Escalabilitat: pot mantenir la seva eficàcia en formats petits

i grans, sense que perdi llegibilitat.

- Transversalitat: utilitza els principis bàsics del disseny (espai, color, forma, textura, i claredat).
- Variabilitat: pot tenir versions en diferents modes de color: monocrom, duotono o colors especials.
- Originalitat: ha de ser únic i no estar subjecte a confusió amb altres logotips.

Els alumnes de 1r d'ESO han participat en una votació online per seleccionar el logotip guanyador, que ha resultat ser el de l'Elma Xifra, de 1r B d'ESO. L'enhorabona!

LA BRASA GRILLADA
NOVA CUINA TRADICIONAL
1967

Ctra Provincial, 97
17244 Cassà de la Selva - Girona - T. 972 46 00 03
restaurant@labrasagrillada.com

www.restaurantlabrasagrillada.com

HIPER CASSÀ
C. Via, 7 - Cassà de la Selva

DIRECTE DE FÀBRICA **No tanquem al migdia**

Ferreteria *Llibreria*

Parament per a la llar

Més de 10.000 productes

APARCAMENT GRATUÏT

Comida Asiàtica *Restaurante*
Shang Hai

C. de la Via, 9
Cassà de la Selva (Girona)
Reservas: 972 463 012
660 878 225 - 679 006 783

Buffet lliure a la carta

Menu del Dia 9,50€
Menú especial para todos los días
A: 13,95€
B: 16,95€
Servicio a domicilio gratuito en Cassà de la Selva
Pedido mínimo 12€
Abierto todos los días
Horario: de 12.30 a 16.30h de 19.30 a 24.00h



L'experiència del canvi de cicle

El canvi de cicle és una experiència que els nens i nenes viuen intensament com podeu veure en aquests escrits que reflecteixen les experiències dels alumnes de 5è (fotos superiors):
 "Canviem de cicle i comencem una

nova etapa a cicle superior. Passar de cicle mitjà a cicle superior no és fàcil, ja que el canvi és més gran que de tercer a quart."
 "A cicle superior ja som els grans de l'escola, hem de ser més respon-

sables i donar exemple als més petits."
 "Aquest curs serà diferent per molts motius: les mesures covid, els Plans de treball són més llargs i divertits, els nous companys i les noves

40 Anys
d'Experiència ens
avalen



Construïm idees!!

Freixas i Freixas s.l.

La feina és la nostra garantia!

VOLS FER OBRES?

- Reforma
- Obra nova
- Assessorament tècnic
- Restauració de masies
- Renovació de banys i cuines
- Venda de sòl industrial a Cassà i Campllong

Per a més informació: 972.46.35.23





ELS MENUTS DE P3 A L'ESCOLA

Com cada any, l'adaptació dels menuts de P3 s'ha fet en 3 grups junt amb els pares, mares i tutores. Aquesta vegada s'ha realitzat tots junts en el pati, ja que la pandèmia no

deixa entrar gent exterior dins l'escola. Els primers dies ens va costar acostumar-nos a l'escola dels grans, però a poc a poc ens hem habituat a l'aula, amb els companys i companyes, amb la tutora, les joguines....

mestres.”

“A poc a poc ens anirem adaptant a tot aquest canvi, però creiem que ens ensortim prou bé després de tants mesos sense venir a l'escola”.

Alumnes de 5è

EDUCACIÓ FÍSICA EN ANGLÈS

Aquest any, enguany a la situació extraordinària de la COVID 19, els especialistes (Anglès, música i educació física) passen 9 setmanes a cada cicle. A causa de les poques classes que reben durant el curs de llengua anglesa, els i les alumnes de primària fan l'educació física en anglès a través de la metodologia AICLE/CLIL (Content and Language Integrated Learning). Aquesta metodologia permet a l'alumne/a familiaritzar-se amb la llengua anglesa, així com millorar la competència oral d'aquesta.

RODAJOC

El divendres 23 d'octubre els nens i nenes de 4t vam fer el Rodajoc a davant de l'escola. El primer que vam fer va ser dividir-nos en dos grups.

Ens ho vam passar bomba i vam córrer, jugar, cridar... i tothom s'ho va passar súper bé. Romaysa R.

Els jocs als que varem jugar van ser: paper scissors rock, els quatre continents, als quatre en ratlla i a la pilota gegant. Rowayda L.

Ens va agradar molt jugar tots junts i col·laborar en equip. El nostre equip va perdre en algun joc i va guanyar en d'altres, però, allò important és que ens ho vàrem passar molt bé i vam gaudir d'un dia esplèndid. Marc P.

La trobada del Rodajoc no es va poder fer com sempre pel Coronavirus, és a dir, no ens vam poder trobar amb diferents escoles fent els jocs a la vegada en el mateix espai. Tot i així, va ser un dia diferent però molt divertit.

ELS NOMS DE LES CLASSES

Enguany els noms de les classes s'han decidit en relació a l'eix transversal d'aquest curs: Dones que han fet història.

Educació infantil:

Els noms van en relació amb els oficis que habitualment ho feien els homes i ara també ho fan les dones.

- P3 A: Polícies
- P3 B: Bomberes
- P4-P5 A: futbolistes
- B: Conductores d'autobús
- C: Nedadores
- D: Veterinàries
- E: Astronautes

Cicle inicial:

- 1r A: Lella Lombardi
- 1r B: Sonita Alizadeh
- 1r C: Simone Biles
- 2n A: Policarpa Salvarrieta
- 2n B: Cleopatra
- 2n C: Rosa Parks

Cicle mitjà:

- 3r A: Ann Makosinski
- 3r B: Ashley Fiolek
- 4t A: Wilma Rudolph
- 4t B: Anne Frank

Cicle superior:

- 5è A: Irene Sendler
- 5è B: Marie Curie
- 5è C: Fina Birulés
- 6è A: Charlie d'Amelio
- 6è B: Malalan Yousafzai

EXTRAESCOLARS

Aquest curs 20/21 les activitats extraescolars que ofereix l'escola són: tea-



tre, atletisme, arts creatives, multiesports, anglès, escacs... Aquestes de dalt són algunes de les vivències que han escrit els i les

alumnes sobre les activitats extraescolars: Thai (P5), Berta F. (P5C), Aina R. (P5C) Luc (P5C) Tomàs (1rB) i Leonora (1rB).

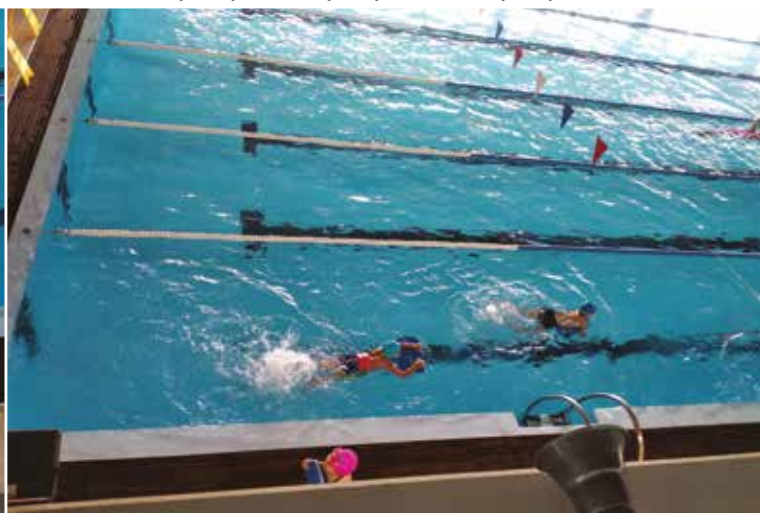

PISCINA A 2N I 4T

Aquest any l'alumnat de 2n segueix formant part del projecte "Neda a l'escola" en el qual tots els nens i les nenes del poble d'aquesta edat tenen l'oportunitat de fer un curs de natació i així, assegurar l'autonomia a l'hora de ficar-se a l'aigua i la seva flotabilitat.

A més a més d'aquest projecte, els i les alumnes de l'Aldric de 4t tornen a la piscina per ampliar i millorar les seves habilitats motrius en el medi aquàtic.

A dalt veiem dues fotos de l'activitat i a la dreta dos alumnes de 2n, Adrià R. i Valentina, expliquen amb text i dibuixos la seva experiència.

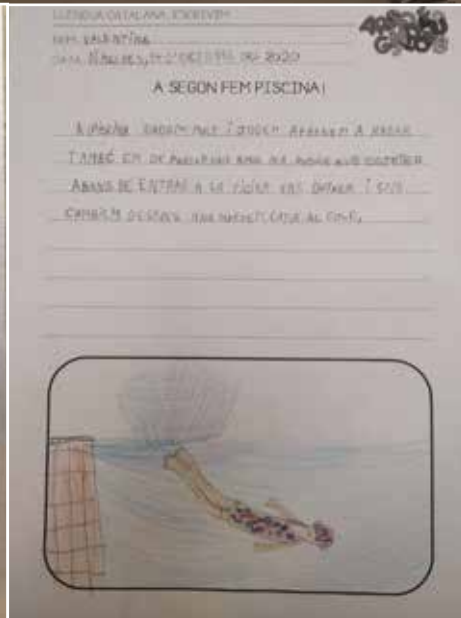
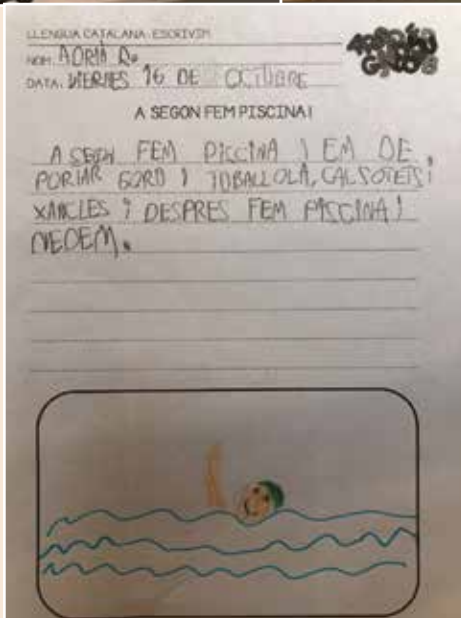



La tardor ha entrat a la Llar!

La tardor ens ha vingut a veure i ha entrat amb molta força a la nostra Llar. La majoria dels arbres del pati de sorra han anat perdent les fulles. Hem vist com aquestes s'han anat transformant de color: verd, groguenc, marró clar, marró fosc... Hem aprofitat quan hi havia moltes a terra per jugar amb elles: les hem observat, hem fet pilons, les hem tirat enlaire, hem vist com les més seques quan les trencàvem feien soroll...

Els infants més petitons que no tenen arbres en els seus patis no s'han quedat sense experimentar amb elles! Hem agafat un munt de fulles i els hi hem portat perquè poguessin veure-les i jugar amb aquest element tan especial de la tardor de diferents maneres.

Han arribat altres elements de la tardor a la nostra escola: les cabasses, els moniatos,... Amb tots ells hem fet moltes descobertes observant-los i manipulant-los.

La setmana del 26 al 29 d'octubre vam tenir una sorpresa molt especial: va venir a veure'ns la Maria Castanyera! Quina il·lusió! Va anar aula per aula per explicar-nos el seu conte i ballar junts la seva dansa. En el seu cistell portava fulles, pinyes, moniatos i castanyes!!!! El dijous 29 tots plegats al pati vam fer danses i cançons, respectant les mesures i els nostres grups bombolles (cada grup estable estava a la seva zona exterior d'esbarjo). La Maria Castanyera va aparèixer, a mig matí, pel carrer carregada, novament, amb el seu cistell però aquesta vegada el portava ple de paperines. Ens les va ensenyar i a dins hi havia castanyes torrades!! Ens va deixar una paperina a cada infant perquè pogéssim menjar-nos les castanyes a casa amb tota la família!





**ARA NECESSITEM
QUE ENS AJUDIS
MÉS QUE MAI.**



**SEGUIM
AMB TU**

972 201 306



Una imatge habitual aquests dies de l'entrada al Camp Municipal d'Esports.

L'esport, a pany i forrellat

La segona onada de la Covid i les restriccions que es van decretar a partir del 29 d'octubre i perllongades fins al 23 de novembre (fins al moment) van afectar de manera important l'activitat esportiva local. En l'anterior número de Llumiguia s'informava de les mesures adoptades per l'Ajuntament i els clubs locals per intentar preservar al màxim totes les activitats amb mesures de seguretat i sanitàries que garantissin la màxima protecció enfront del contagi: grups bombolla, controls de públic, neteja de mans, mascaretes obligatòries.... Aques-

tes mesures, però, no van servir de res davant el decret del govern que va suspendre totes les activitats esportives, incloent-hi les competicions catalanes. En concret es va decretar el tancament de tots els equipaments esportius, excepte els de tecnificació i lligues professionals i la suspensió de totes les competicions esportives, federades, etc., excepte les lligues nacionals i internacionals. A més, i d'acord amb les prescripcions en el cas de Cassà l'Ajuntament va acordar que la piscina coberta tanqués les seves instal·lacions durant aquestes

setmanes.

Pel que fa als clubs aquesta decisió va comportar que s'acabessin els entrenaments a les instal·lacions esportives locals i que en alguns casos les competicions que encara havien de començar continuessin paralitzades.

En el cas del futbol, els dos equips sèniors de la UD Cassà només havien jugat dos partits abans de la suspensió, mentre que a les categories de futbol formatiu la competició ara ja es preveu que s'iniciï el mes de desembre.

Tampoc no han pogut començar les seves competicions els equips de bàsquet i d'hoquei patins del Foment Deportivo Cassanenc o la secció de patinatge que, igual que el tennis taula o el taekwondo, també han tingut tota l'activitat paralitzada en les darreres setmanes.

A partir del 23 de novembre les instal·lacions esportives a l'aire lliure podien obrir amb un màxim del 50% d'aforament i si el nivell epidemiològic ho permetia a partir de la quarta fase d'obertura es podrien reprendre les competicions esportives. Sigui com sigui els calendaris i planificacions ja s'han alterat de manera important i cada club està a l'espera de veure com cada federació actua per adequar aquestes normatives a les competicions previstes inicialment.



C/GIRONÈS, 5
17244

CASSÀ DE LA SELVA
TELÈFON 972 46 45 47

Mòbil: 635 40 45 09

Email: fustimofermi@gmail.com

FUSTERIA I MOBLES FERMI, S. L.

Mobles a mida, mobles de cuina,
obra nova, reformes, restauració.



Diversos moments de l'acte de lliurament de les beques a Lídia, Nàdia, Sara, Alex i Ari.

Beques de la Diputació per a cinc esportistes cassanencs

El dissabte, 14 de novembre l'Ajuntament de Cassà de la Selva va rebre al pati de can Nadal els 5 esportistes d'alt nivell del municipi, als quals la Diputació de Girona els va atorgar una beca per finançar part dels desplaçaments de les seves competicions esportives.

Les modalitats esportives que havien començat les seves competicions a nivell nacional, abans del confina-

ment havien estat poques; per aquest motiu els esportistes cassanencs que han estat becats han estat només cinc joves, que van ser rebuts per l'alcalde de Cassà, Robert Mundet, i la regidora d'Esports, Lourdes Martín, que els hi van lliurar el xec amb la subvenció de la Diputació de Girona.

Aquest any s'han rebut 8 sol·licituds, i s'han concedit 5 beques.

Els esportistes becats són, Ari Mes-

tres Pla, pilot de motociclisme, i Àlex de Dios José, Lídia Fuertes Grau, Nadia Navarro Mokhtari, Sara Belhaj el Khattabi del Gimnàs Jorsan, de taekwondo.

En total, la Diputació de Girona ha concedit enguany 1.475 euros a aquests esportistes cassanencs que serviran per cobrir part de les despeses de desplaçaments que els suposa la pràctica de l'esport.

Quim Roca va ser delegat de la secció de futbol pista

Un dimarts a la tarda a principis del mes de novembre, he anat a veure en Quim "el barber", no precisament per tallar-me els cabells, ja que fa molts anys que soc calb i els pocs cabells que puc tenir me'ls afaïto de tant en tant. El lligam més estret amb en Quim va ser quan al F.D. Cassanenc vam muntar els campionats d'estiu de Fútbol Pista. Ell portava els comptes i se encarregava de portar-ho tot conjuntament amb uns quants companys i companyes que l'ajudàvem. Va estar uns quants anys a la junta del Foment, i per això l'entrevistem. En Quim va néixer el 12 de febrer del 1956.

Tens algun historial esportiu?

No tinc historial esportiu. Només una temporada vaig jugar en la secció de balonmano; però "era molt dolent".

Com és que vas entrar a la junta del foment?

Entro a la junta del Foment per l'amistat amb en Joan Riera i en Quico Nadal.

Quants anys vas romandre a la junta?

Vaig estar a la junta quatre anys i de delegat de la secció de futbol sala uns 10 anys.

Recordes quins eren els companys de junta?

Quico Nadal, Alfons Duch, Joan Riera, Jaume Costa, Xevi Carrera, Gerard Nadal, Josep Maria Martí, Eloi Madrià, Xevi Pérez, Quim Felip, Josep Maria Verdaguer i jo mateix.

Explica alguna anècdota o alguns fets importants de quan vas estar a la junta.

Recordo que amb l'equip de futbol sala del Foment vam quedar Campions Provincials dos anys.

Amb 5 o 6 jugadors del Foment, vàrem anar a jugar un quadrangular de seleccions provincials a Lleida, jo anava de delegat de l'equip, era el dia 5 de gener; i, per cert feia molta fred.

Què fas actualment?

Ara mateix continuo treballant en la meva feina de barber, miro de viure el millor que puc, sense fer cap mal a ningú.

Segueixes l'actualitat del club?

Sí, la segueixo força a través de la revista cassanenca LLUMIGUIA i dels diaris de Girona.

Hem estat parlant amb en Quim dels anys que es cuidava del futbol pista a l'estiu en el F.D. Cassanenc, no ha volgut citar a les persones que l'ajudaven, sigui fent de taula (noies), d'àrbitres i



A dalt, en Quim Roica en l'actualitat; a la foto inferior, amb l'equip de Futbol Sala del Foment de la temporada 1992-1993. Drets: Enric Mestres (entrenador), Francesc Genóher, Francesc Jiménez, Jordi Gumbau, Narcís Negre, Pitu Comas i Quim Roca (delegat de la secció). Ajupits: Manel Vaca, Ricard Cuixart, Juli Sánchez, Pere Altimira i Rafa Alarcon.

companys, per no deixar-ne cap. Van ser uns quants estius que gaudirem de bons partits de futbol pista.

Ens acomiadem. Ja és vespre, a

punt de tancar la barberia. Fins una altra, Quim.

Xavier Carrera Bosch



PROJECTES, CONSTRUCCIÓ I MANTENIMENTS DE JARDINS

XAVIER DAUSÀ FRIGOLA

C/ Bassegoda, 20 17244 - Cassà de la Selva
Telf. 972 463 654 Telf. mòbil: 649 396 193

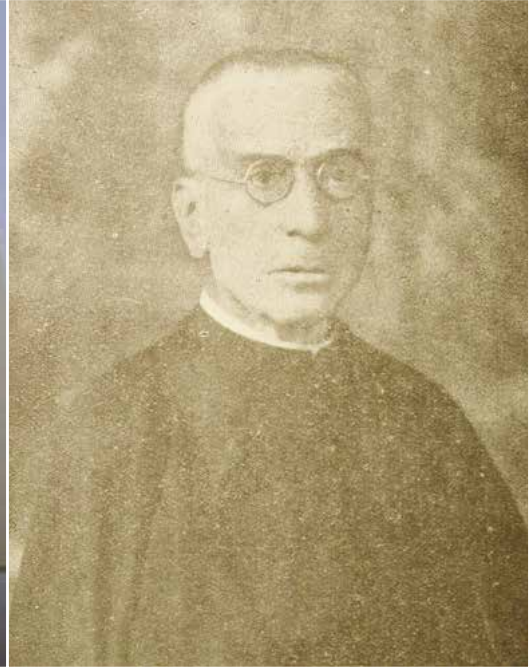

Un científic refugiat a Cassà durant la Guerra Civil: el pare Longí Navàs

Fa una pila d'anys que repassant els textos de la Revista Ibèrica que a l'any 1945 es publicava setmanalment a Barcelona, que col·leccionava el meu oncle Cassià Creus, hi vaig llegir un article biogràfic escrit pel Pare Jesuïta, Ignasi Puig, director de la revista, sobre el Pare Longí Navàs i Ferré, també jesuïta, en el que explicava l'estada d'aquest gran científic a Cassà de la Selva com a refugiat, durant la Guerra Civil, des de finals de 1936 fins a finals de 1938. Llavors vaig fer-ne un resum i, no fa gaire, repassant apunts antics aquest em va venir a les mans i crec que és interessant donar-lo a conèixer. D'aquest article n'havia parlat amb la Montserrat Gener i amb la seva difunta mare la Sra. Angelina Huix que recordava que el pare Longí estava refugiat a can Molinas de la Plaça de la Coma junt amb altres sacerdots i durant el temps del seu refugi s'havia dedicat a recollir plantes que després de classificar-les confeccionava uns petits herbaris, alguns dels quals els guardaven en el seu poder mercès a l'obsequi fet per la Sra. Molinas i que molt amablement em cediren i que encara conservo i agraeixo.

En començar la revolució de 1936 el P. Navàs es trobava a Barcelona on hi havia arribat des de Saragossa el 17 de juliol, tenia ganes durant aquell estiu de fer diverses excursions pel territori. Durant aquells dies de trasbals i persecució que patiren els reli-

giosos, s'hagué de mudar d'habitatge 11 vegades per tal que no l'agafessin. Duran el mes de desembre es traslladà a Cassà de la Selva on fou acollit per la família del Doctor en Farmàcia, el Sr. Josep Ernest Molinas i Renard, propietari d'un laboratori farmacèutic i d'una fàbrica de taps a Cassà de la Selva. En aquesta casa hi visqué dos anys i no va estar mai parat. Segons unes memòries que escrigué feia ressaltar que la biblioteca de la casa era força important i que, entre altres obres, hi havia l'Enciclopèdia Espasa, de la que n'era col·laborador. Al darrenre la casa hi havia un pati de 37 m. de llarg per 15 m. d'ample on passejava i també recollia insectes.

El pare Navàs procedia d'una família nombrosa formada per 13 germans dels quals ell n'era el quart, va néixer a Cabassers, a la comarca del Priorat, el 7 de març de 1858. Va estudiar batxillerat a Reus, en el col·legi d'Escolapis, d'on passà a Barcelona per estudiar dret a la Universitat i també estudis eclesiàstics al Seminari. En motiu de la supressió de la Companyia de Jesús a Espanya, anà a un noviciat de Jesuïtes al sud de França on va cursar estudis de llatí i grec, va estudiar filosofia i a l'any 1890 va ser ordenat sacerdot. El 1892 va entrar en el Col·legi del Salvador de Saragossa on va ser professor d'Història Natural i organitzador del seu museu que amb la seva guia va experimentar una gran millora.

Durant la seva estada a Cassà de la Selva va escriure molts articles per a revistes científiques i notes sobre insectes, que encapçalava amb l'epígraf: Treball de Cassà de la Selva (Girona). A més dels seus escrits en prosa va compondre molts versos, originals i traduccions, molts d'ells del poeta Verdguer. A més dels escrits indicats també va fer una col·lecció d'insectes lepidòpters; en un àlbum hi calcava les ales de les papallones i també es dedicà a preparar plantes que assecava i amb molta cura feia petits herbaris que ell anomenava "Herbaris de saló". Aplegava plantes del jardí i de l'hort d'una casa veïna (can Garriga) amb la que es comunicava sense haver de sortir al carrer. Durant el segon any d'estada a Cassà, sortia de la casa i anava pels camps de l'entorn a passejar i recollir plantes i insectes; ben aviat tingué un grup de persones que, tot sovint, li aportaren plantes i insectes de la zona per tal que les classificés. Amb les plantes confeccionà petits herbaris que anà regalant als amics i col·laboradors, en confeccionà 30 que aplegaren un total de 2.256 plantes.

Pocs mesos abans d'acabar-se la guerra civil la casa on vivia va ser registrada per tropes republicanes i fou pres el Sr. Molinas junt amb el seu cunyat, el Sr. Xavier Formosa, els quals van ser traslladats a Barcelona; uns pocs dies abans del registre el dia 7 de desembre el pare Navàs havia es-

Recordatori de l'homenatge dels vuitanta anys de Longí Navàs.

crit una carta a un seu nebot, l'Ignasi Seró on li explicava que "a Cassà havia complert els 80 anys i que gaudia de bona salut i que els dos últims anys els havia passat molt bé sense que li hagués faltat res i treballant molt; afegia que els comestibles i tot escasseja per aquí, i és la regió més ben proveïda. Enviava salutacions a tots els de casa i a Prudència, que suposava que era a Tarragona. Desitja molt veure'ls i parlar-hi; però per ara no era possible". Els quatre sacerdots que estaven refugiats a la casa hagueren d'anar-se'n.

El pare Navàs anà a Girona el dia 10 de desembre de 1938 i es refugià dins l'asil de les Germanetes dels Pobres. El 24 de desembre de 1938, durant la celebració de la missa a l'asil va embullar-se i s'equivocà diverses vegades; el 26 de desembre no es va moure del llit, i el 28 li van administrar tots els Sagraments; l'endemà el va passar semi inconscient, i el dia 30 quedà inconscient del tot; va morir el dia 31. El 2 de gener de 1939 l'enterraren al Cementiri Vell de Girona, en un nínxol propietat de les Germanetes que l'acolliren. L'entomòleg de renom mundial descansa, doncs, sense cap classe d'identificació a la seva làpida.

El pare Navàs va ser un gran naturalista i fou col·laborador de la Re-



Reuerdo
del
octogésimo aniversario
del nacimiento de
Longinos Navàs
7 de Marzo de 1858 - 7 de Marzo de 1938
—
Obsequio
de
Ernesto Molinas Renard
Cassà de la Selva (Girona)

vista Ibèrica des de l'any 1914 fins a finals de 1936, on a cada exemplar hi ha algun article o nota d'aquest savi entomòleg. El pare Longí Navàs i Ferré nasqué l'any 1858 a Cabassers, poblet de la província de Tarragona i entrà a la Companyia de Jesús on ingressà l'any 1875 als 17 anys. Acabada la seva formació religiosa i científica fou destinat al Col·legi del Salvador, de Saragossa, l'any 1892, on exercí de professor de ciències naturals durant 40 anys, fins al 1932, exceptuant els anys 1900 i 1901 que anà a Madrid on acabà la carrera de Ciències Naturals.

A partir de 1932, en motiu de la dissolució de la Companyia de Jesús

a Espanya, el pare Navàs es traslladà a Itàlia. Durant l'any 1933 va ser professor dels estudiants jesuïtes desterrats, a Bolengo (Itàlia), i els darrers anys de la seva vida retornà a Catalunya a la província de Barcelona, primer, i després a la de Girona on arribà a l'inici de la revolució de 1936.

Va ser sempre un home molt treballador i constant, era metòdic, ordenat i incansable a qui no afectaren els èxits aconseguits en la seva especialitat. Era un naturalista consumat que trepitjava el terreny per tal de recollir els materials que feia servir per als seus estudis. Durant les seves excursions entomològiques mostrava un gran entusiasme i li agradava ca-



Atenem urgències

972 42 42 46 | Anglès

972 46 21 17 | Cassà de la Selva

de dilluns a divendres



CLÍNICA DENTAL
ESTACIÓ

Portada d'un llibre que explica la trajectòria del naturalista que va viure a Cassà.

minar i pujar i baixar muntanyes amb el caça papallones sempre a punt i recollint tota mena d'insectes. Sovint també duia al damunt la caixa d'herboritzador, la motxilla, unes pinces metàl·liques per agafar himenòpters i un paraigües que feia servir per recollir els insectes que feia caure de les branques dels arbres.

Es difícil fer un càlcul de les seves múltiples excursions entomològiques; va recorre part d'Andalusia, Galícia, Astúries, Castella; però les regions més explorades foren Catalunya i Aragó. Durant el temps que passà a Itàlia, tot i que ja tenia 75 anys, recorregué bona part dels Alps i els Prealps piemontesos. Amb les seves recerques recollí una munió d'insectes, minerals i plantes que enriquiren el Museu del Col·legi del Salvador, de Saragossa.

Abans de la seva especialització en neuròpters començà per estudiar les diferents branques de la història natural en els seus tres regnes: Mineral, vegetal i animal. Començà per la botànica i s'especialitzà en l'estudi dels líquens. Després es dedicà a l'estudi dels neuròpters i aprofundí els seus coneixements de geologia i paleontologia fent descobriments de fòssils a Nombredilla, Mara i Monteagudo; durant l'any 1895 a la muntanya del Moncayo, va descobrir i classificar el rèptil de 230 milions d'anys d'antiguitat *Chirosaurus ibericus* (també anomenat *Chirotherium ibericum*) i poc després el jaciment de fòssils de

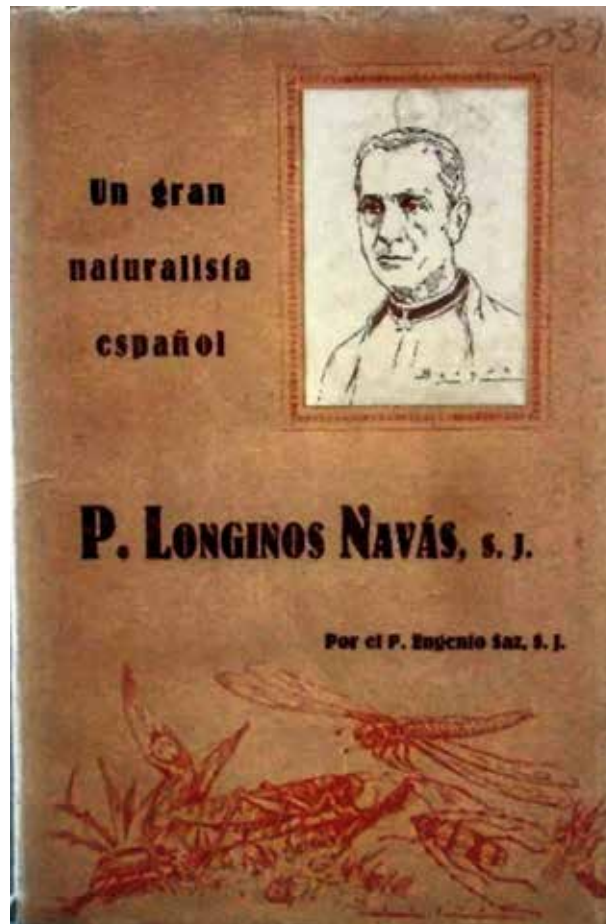

Libros, a Terol, on va descriure espècies i gèneres nous, com per exemple l'au *Thiornis sociata*[2] (la qual es troba actualment al Museu Nacional de Ciències Natural de Madrid) i les granotes *Rana pueyoi* Nav. i *Rana quellenbergi* Nav. de fa uns 35 milions d'anys.[3] Va ser sempre un home molt treballador i constant, era metòdic, ordenat i incansable a qui no afectaren els èxits aconseguits en la seva especialitat.

Pel que fa als neuròpters es dedicà a la recol·lecció i classificació dels de la península que, en gran part, foren recollits per ell mateix i els demés els rebia dels seus amics i corresponents. Després d'haver estudiat els de la península el P. Navàs es dedicà al seu estudi a nivell mundial. Primer fo-

ren els missioners de Filipines i Amèrica els que li forniren els exemplars d'aquests territoris. La seva col·laboració en diferents revistes europees l'acredità com a especialista en l'estudi d'aquests insectes i d'aquesta manera no li calgué buscar corresponents, ja que li enviaven col·leccions de tot arreu per tal que els classificués. La seva reputació, entre els entomòlegs, va fer que se'l considerés com el primer especialista mundial en neuròpters. Així ho afirmà el professor Heymons, del Museu d'Història Natural de Berlín, en el Congrés de Zurich, l'any 1925, i més tard pel Sr. Pruffer, Conservador del Museu d'Història Natural de Wilna. Amb els seus estudis va descriure 3000 espècies de neuròpters.

Els principals museus del món començaren a trametre-li les seves col·leccions de neuròpters per tal que els classificués. En els museus de Londres, Viena, Berlín, Hamburg, Budapest, Oxford, Petrograd, Paris, Tòquio, Shanghai, Hongkong, etc. existeixen col·leccions de neuròpters classificats pel P. Navàs. Dels prop de 100.000 exemplars de neuròpters que posseïa el Museu de Paris, havien estat classificats per ell. Aquest museu, en assabentar-se de la seva mort, demanà una fotografia del P. Navàs per tal de col·locar-la en la secció de neuròpters. L'Associació de Naturalistes d'Hamburg el nomenà soci i li atorgà un diploma en reconeixement dels serveis prestats al Museu d'Hamburg.

La tasca desenvolupada pel P. Navàs és fa patent l'any 1936 amb el nombre de grups naturals nous als que havia donat nom propi, a saber: 1 Ordre, el dels Rafidiòpters; 9 famílies; 59 tribus; 232 gèneres, 2.859 espècies; 241 varietats. Les principals Acadèmies i Societats Científiques s'honoraven de tenir-lo com a un dels



VEÏNAT DE LLEBRERS, 30 CASSÀ DE LA SELVA / 972 46 22 77 / CANPERET.COM

Una imatge de Longí Navàs, de jove.

seus membres. Va ser soci de les Acadèmies de Madrid, Barcelona, Lisboa, Pontifica del Nuovi Licei de Roma, i soci fundador de la de Saragossa. Va ser fundador de la Societat Aragonesa de Ciències Naturals (1902) que més tard es transformà en Societat Ibèrica de Ciències Naturals (1927). També l'any 1918 fundà la Societat Entomològica Espanyola. Va assistir a nombrosos congressos científics: Berna, el 1904; Viena, el 1905; Graz i Brusel·les, el 1910; Ginebra i Oxford, el 1912; Mònaco, el 1913; París, el 1923; Zurich el 1925, Budapest i Roma el 1927; París i Brusel·les el 1932; París i Madrid, el 1935.

Va escriure més de 600 articles i més de 1000 notes en diverses revistes d'Europa, Amèrica, Àsia i Àfrica, firmats amb el propi nom de Longí Navàs: Butlletí de la Institució Catalana d'Història Natural, Actas y el Boletín de la Sociedad Española de Historia Natural, Bulletin du Museum d'Histoire Naturelle (de París), Entomologischen Zeitschrift (de Frankfurt), Revista de la Sociedad Entomológica Argentina, Notes d'Entomologie Chinoise (de Xangai), etc. Va pertànyer a nombroses societats, acadèmies científiques (com ara, la Societat Catalana d'Història Natural de l'Institut d'Estudis Catalans i l'Acadèmia de Ciències de Madrid) i societats entomològiques nacionals de tot el món (Alemanya, Brasil, Egipte, Itàlia, Rússia, Suècia, Suïssa, etc.). Endemés, va participar en nombrosos congressos científics a l'Estat espanyol i en altres països. [2] quan ho feia en diaris sovint feia servir els pseudònims de Plini, Gregori, Severí, Nieremberg i també Lino-Gons i Savan. Col·laborà en moltes revistes científiques tant d'Espanya com de l'estranger i també ho fou l'Enciclopèdia Espasa, dins la secció

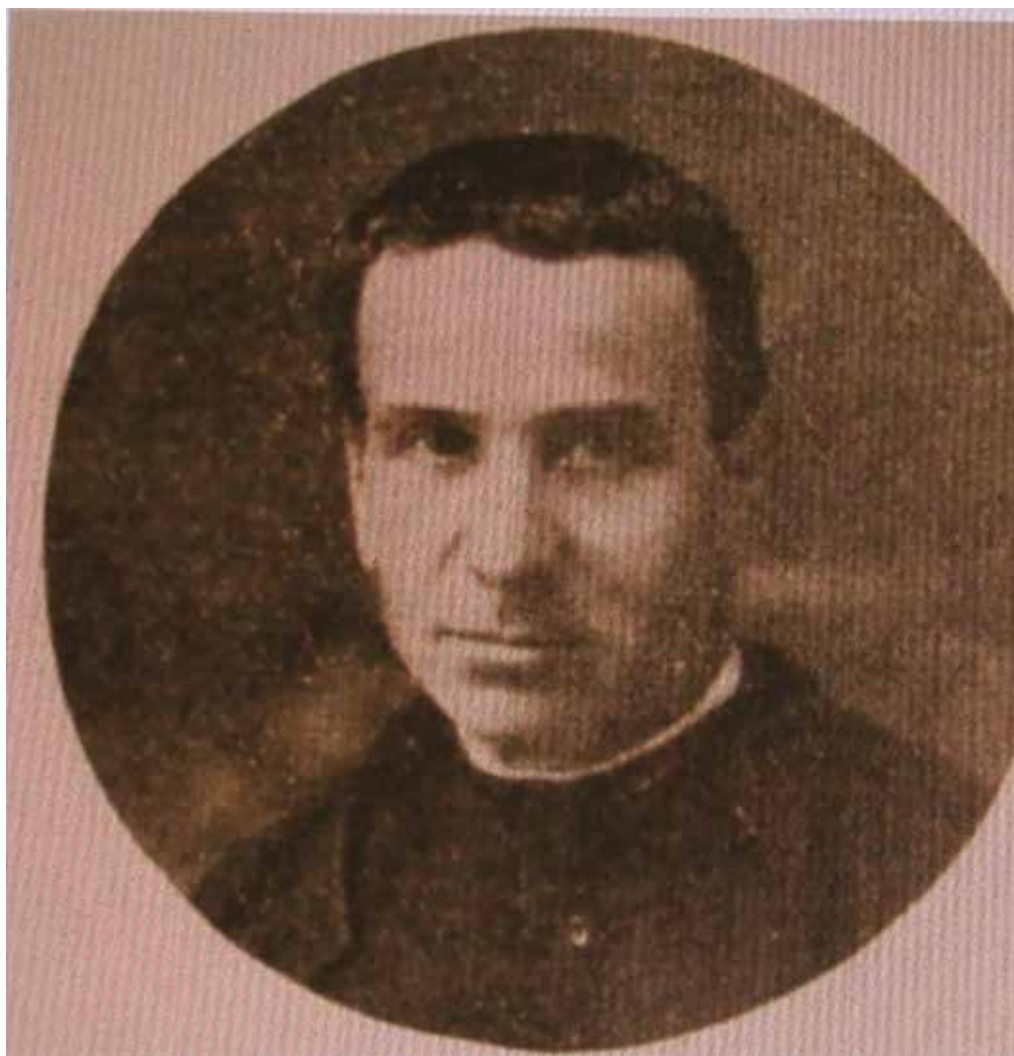

d'Artròpodes.

L'any 1928, en el seu 75è aniversari, la Revista de la Acadèmia de Ciències de Saragossa va publicar una llista de les seves obres escrites fins a aquella data. Els llibres i fulletons sobre vocació arribaven a 70; els d'història natural i ciències afins, més de 600, dels que gairebé la meitat es referien als neuròpters, la seva especialitat. Eren més de 1.000 les crítiques fetes sobre llibres.

En succeir-li la mort el darrer dia de 1938 no va poder rebre la medalla que el Rei de Bèlgica, Leopold III, ha-

via fet encunyar expressament com a reconeixement al P. Navàs per haver-li classificat els neuròpters que quan era príncep havia recollit a l'Estrem Orient i pels seus extensos treballs de recerca. Aquest gran científic el vam tenir de refugiat a Cassà els dos darrers anys de la seva vida treballant, com sempre, en la seva especialitat, els insectes i les plantes. Crec que és un gran honor per Cassà haver-lo pogut tenir com a convilatà, llàstima que fos per tan poc temps.

Quim Mundet

MARTA BASSOLS

ARRANJAMENTS DE ROBA

Vores a mà i a màquina
Cremalleres
descosits
Etc...

C/ Horts 36
Tel 972 461855
Cassa de la selva

HORARI TALLER
DILLUNS A DIVENDRES
TARDA- 4h a 8
DISSABTE
MAT- 10h a 1h

La Tourraque - Cuvée Clàssic Rosé (AOC Côtes du Provence)

Us agrada el vi rosat? Fins fa poc, sempre era considerat un vi de poca entitat, però sortosament cada dia hi ha més cellers que aposten per aquest tipus de producte. Avui dia, al mercat podem trobar rosats molt interessants i cada vegada amb més personalitat.

Aprofitant l'estada a la Costa Brava francesa durant uns dies del mes de setembre, a part del recorregut turístic, paral·lelament vaig poder fer el recorregut vinícola, veien les diferents zones de producció i tastant diferents vins. Aquest mes us parlaré de Côtes de Provença, la AOC (Appellation Origin Controlée) amb més extensió de França.

La regió Côtes de Provença comprèn des de Marsella fins a Niça, a tocar amb la frontera d'Itàlia, i es caracteritza pels seus vins mediterranis, amb molta varietat d'estils i subzones concretes. Actualment a la Provença hi podem trobar els millors rosats del mercat internacional. Ha estat una reconversió lenta i costosa, a còpia d'apostar per un producte de qualitat que ha fet renéixer el rosat en aquesta àmplia zona. Els rosats de la regió són elegants i amb unes característiques oloroses molt determinades i de gran poder de seducció. Potser els nombrosos camps d'espiçol en zones més allunyades de la costa li donen aquests trets tan característics. Els vins estant lligats al glamur i l'estiueig de les ciutats costaneres i, tot aprofitant l'alt poder adquisitiu del visitant, els vins al voltant dels grans nuclis turístics no són molt assequibles de preu.

La cuina mediterrània de la zona lliga perfectament amb aquests vins rosats alegres i divertits. Sempre interessant i variada, l'all és un dels seus elements característics, també acompanyada de l'oli i les olives i amb força varietat de peix i marisc. Entre els plats més típics destaquen la sopa de peix (bullabesa) de Marsella, brandada de bacallà de Nimes i els plats de carn més a l'interior, acompanyats d'un bona ratatouille.

Fent un tomb per la història, els romans van envair aquesta part de França. És per això que el casc antic de molts pobles i ciutats recorda la Toscana italiana, amb carrers estrets i empedrats, on nombrosos bistrot i botigues d'artesanía s'alineen a les voreres per gaudi del visitant, tot seguint el gran recorregut turístic de la zona. Prop de la frontera amb Itàlia trobem Niça, una ciutat senyorial i oberta al

mar, on el sòl totalment pedregós de la seva platja, fa difícil un bany tranquil i reposat. Més al sud hi ha Antibes, amb un port distingit i la ciutat emmurallada i Cannes, on imperen el luxe i el glamur, tenint l'auditori del festival de cinema i la seva catifa vermella com a principal reclam. Al nord de Cannes hi trobem Grasse, el poble dels perfums (tot una màgia d'olors i fragàncies), i seguint la carretera de la costa s'arriba al nucli turístic de Saint-Raphaël i Fréjus i més endavant a Sainte-Maxime, en un recorregut similar a les carreteres de la Costa Brava (Lloret-Tossa, Tossa-Sant Feliu). La via arriba a Saint Tropez un altre dels nuclis turístics importants de la zona, que encara conserva el seu encant de petit poble costaner, dominat per la seva ciutatella en la part més elevada de la població i algun petit record cinèfil d'en Louis de Funès com a gendarme de la població.

Als voltants de Saint-Tropez, vaig poder comprovar la quantitat de ceps plantats. Vinyes marítimes, molt ben cuidades de forta influència mediterrània, on l'expressió dels vins rosats arriben al seu màxim esplendor. La garnatxa és la varietat més apreciada i, per contra, la cabernet no la volen ni veure. També van agafant força vins de Monestrell i la Carinyena, així com altres varietats com la Cinsault, la Tibouren o la Rolle.

Dominant el golf de Saint-Tropez i penjat en un penya-segat, trobem la població de Ramatuelle, un petit poble medieval típic de la Provença, única per la varietat de flors que s'hi poden veure i d'on surt el vi d'aquest mes.

LA TOURRAQUE CUVÉE CLÀSSIC ROSÉ va acompanyar el nostre àpat a un dels bistrot (L'Estable) del poble. És un vi d'un celler amb més de 200 anys de tradició (Cuvée Joseph Brun), i on des del 2013 practiquen l'agricultura biodinàmica. És vi golós, emocionant i fàcil d'entendre. Conserva una bona acidesa i cert punt d'amargor sense emmascarar el seu caràcter fresc i floral. Tan en nas com en boca, ens recorda a fruites grogues com poden ser el préssec o l'albercoc, amb certs tocs cítrics que combinen perfectament amb una pasta fresca amb productes marítimes de la zona.

Com a apunt final del viatge, a la part més al Nord de la Provença, per sobre la ciutat universitària i gran nucli urbà d'Aix-en-Provence hi trobem el Parc natural regional de Luberon, situat al



marge dret del riu Durance. Allà hi ha una població que porta per nom Cadenet. La visita era obligatòria, i vam aprofitar per fer una petita rectificació al seu nom original.

Preu aproximat del vi: 12 eur

Salut i que vagi de gust!

Joaquim Cadanet Artigas (sommelier)

Els antibiòtics

Els antibiòtics són uns medicaments que poden curar infeccions causades per bacteris. Els antibiòtics, com tots els medicaments, poden causar efectes indesitjables si s'utilitzen malament. No prengui mai antibiòtics pel seu compte, faci-ho sempre per indicació del seu metge.

ELS ANTIBIÒTICS FUNCIONEN PER A TOTES LES INFECCIONS?

No; a l'inrevés, només són útils en les infeccions causades per bacteris. Sabem que la majoria d'infeccions són causades per virus i en aquest cas els antibiòtics no serveixen per a res. En les infeccions víriques com el refredat, la grip, la faringitis o l'otitis no hem de prendre antibiòtics.

QUÈ PASSA SI PRENEM MOLTS ANTIBIÒTICS O HO FEM DE FORMA INCORRECTA?

En primer lloc, podem tenir efectes secundaris dels antibiòtics com diarreïes, nafres a la boca, al·lèrgies, erupcions a la pell o afectació vaginal. Això no es pot predir, depèn de la persona. En segon lloc, un ús incorrecte



fa que els bacteris es tornin resistents als antibiòtics. L'antibiòtic ja no mata el bacteri.

COM PUC SABER SI NECESSITO UN ANTIBIÒTIC QUAN PATEIXO UNA INFECCIÓ?

La majoria d'infeccions són causades per virus:

Refredat, faringitis i grip. Són sempre causades per virus. Begui molts líquids. Pot prendre algun medicament per al malestar general, la febre, la tos o la mucositat.

Mal de coll. La majoria són causades per virus. En alguns casos són bacteris, i donen mal de coll amb febre alta sense tos ni moc, llavors el metge

li donarà un antibiòtic.

Bronquitis o tos. Són gairebé sempre causades per virus. Prengui algun medicament per alleujar la tos. Si la febre persisteix més de cinc dies, aleshores ha de consultar el seu metge. Si pateix de bronquitis crònica ja és diferencial que consulti el metge desde l'inici.

Diarrea. Són gairebé sempre causades per virus. No prengui medicaments per tallar la diarrea ni antibiòtics. El més important és prendre líquids que compensin la diarrea així i fer una dieta. Infecció d'orina. Cal prendre antibiòtics, consulti sempre el seu metge de família.

QUÈ PUC FER PER UTILITZAR BÉ ELS ANTIBIÒTICS?

No compri antibiòtics sense recepta. No els prengui sense consultar el metge. Si el metge li dona un antibiòtic, cal que el prengui a les hores que li digui i cal que no el deixi abans de temps. Recordi que la majoria d'infeccions es curen soles i no necessiten antibiòtics.

Equip d'Infermeria d'Atenció Primària / Equip Sanitari ABS-Cassa de la Selva



Joaquim Miralles i Pi

DIPLOMAT EN CIÈNCIES EMPRESARIALS

jmiralles@mirallesconsultors.cat

Josep Planchart i Muntada

GRUAT SOCIAL

jplanchart@mirallesconsultors.cat

Francesc Torrijos i Marchante

LLICENCIAT EN CIÈNCIES ECONÒMIQUES

ftorrijos@mirallesconsultors.cat

Consultoria Empresarial, Fiscal i Laboral, Comptabilitat, Tràmits Administratius, Servei Jurídic i Immobiliari

Carrer Ample, 47 - 17244 Cassà de la Selva - Tel. **972 46 36 28** - Fax 972 46 36 29
assessoria@mirallesconsultors.cat

Protocol anti Covid-19 a les nostres Clíriques Dentals

Les Clíriques Dentals sempre han estat llocs biosegurs, però alguns pacients senten por d'acudir a les clíniques, davant la possibilitat de contagi de COVID-19. És important que els pacients se sentin tranquils a l'hora d'acudir al dentista, ja que la majoria de les clíniques hem posat en marxa una sèrie de protocols d'actuació que garanteixen la seva seguretat, així com la del personal de centre.

A les nostres clíniques, expressament, comptem amb un bagatge d'Epis, desinfectants de superfícies antiviral, desinfectants d'instrumental, Vac-Station (suctor d'aerosols d'alta potència), gel hidroalcohòlic de mans, catifes desinfectants de calçat, mampares de metacrilat de protecció, purificador que renova l'aire de tota la Clínica en una hora, generador d'ozó i llums ultraviolats. Si a això li sumem la ventilació directa del gabinet, tenim un armamentari potent per lluitar contra el virus.

Cada ciutadà ha d'extremar la cura de la seva salut per cuidar la salut dels altres. Però també hem de mantenir la calma i la tranquil·litat, ja que en les nostres Clíriques s'estan seguint els protocols més estrictes pel que fa a higiene i desinfecció, i les recomanacions dels organismes oficials.

El nostre protocol d'actuació és el següent:

Abans de la cita:

Hauràs d'acudir a la visita sense arracades, anells, rellotges o altres complementos.

Et recomanem arribar puntual (no abans), ja que l'aforament estarà limitat per evitar acumulacions de pacients.

Només menors o persones amb necessitats especials podran acudir amb un acompanyant.

Ja a la clínica:

Disposem d'estoretes desinfectants de calçat.

Posarem a la teva disposició hidrogel per a mans

Comprovarem que tens mascareta; si no en tens, t'en facilitarem una.

Et prendrem la temperatura amb un termòmetre sense



contacte.

Hem eliminat elements de contacte com revistes, fullets o mostres.

Et farem un qüestionari de salut complet.

En el gabinet facilitem una esbandida bucal que disminueix la possibilitat de presència de virus en la cavitat oral

Seguim estrictes protocols d'higiene, desinfecció i esterilització de tots els instruments i materials utilitzats en els tractaments.

Després de cada pacient es procedeix a desinfectar i ventilar exhaustivament el gabinet, durant 15 minuts.

Tot l'explicat li brinda als nostres pacients la tranquil·litat de ser visitats en un ambient biosegur, per tant, no esperi que s'acosti encara més Nadal i Any Nou, consulteu-nos el seu cas ja i li direm les opcions

que té per gaudir d'una boca sana i un somriure bonic.

Manuel López de Calatayud Gaio

Llicenciat en Odontologia/ COEC 3800

Màster en implantologia

-periodòncia i rehabilitació oral (ESORIB) (New York University Universitè de Paris). Membre de la SEI. Diplomant en cirurgia general i implantologia



Dr. Manuel López de Calatayud

www.lopezdecalatayud.com

Llicenciat en odontologia COEC 3800

Diplomat en Cirurgia i Implantologia Universitat de París
Magister en Implantologia Harvard University
Màster en Implantologia, Periodòncia i Rehabilitació oral New York University - Universitè de Paris XII
Membre de la S.E.I.



El servei més avançats en salut buco-dental:

Estètica Dental
Periodòncia
Implantologia
Rehabilitació oral
Pròtesi Dental
Mini implants

Cassà de la Selva
c/ Baixada Piscina, 6
Tel. 972 461 813

Calonge
c/ Doctor Vilaseca, 13 - 1er 1a
Tel. 972 661 929

www.dentalinfo.es

**AIGUA, LLUM, INST. SOLAR, GAS,
CALEFACCIÓ, AIRE CONDICIONAT,
DOMÒTICA**



C/ De la Via, 78 (Pol. ind. El Carrilet)
17244 Cassà de la Selva
Tel.: 972.46.44.50
E-mail: idadamisa@idadamisa.com

Un avi conta-contes

El meu avi era el meu ídol i jo la nineta dels seus ulls. Als captards, m'encantava asseure'm prop seu i escoltar les seves divertides històries de joventut en què crec que hi posava més pa que formatge.

A casa nostra, on ell havia vingut a viure en la seva vellesa (ja havia complert els 90), hi teníem unes golfes i alguna vegada un ratolí baixava des del terrat i no fallava la consigna: "Nena, vine, que anirem a caçar un ratolí!"

I un bon dia, iniciada la carrera entre rampoines i caixes, en vaig trobar una on hi havia un bon grapat de discos vells.

"Això era meu!" va cridar l'avi tot content i, en remenar-los, en trobà un de música de xarleston. "Ai nena quan t'ho expliqui" em va dir petant-se de riure.

I així ho feu aquella mateixa nit.

"Tu saps, nena (perquè sempre em deia nena potser perquè era la seva única néta) que jo vaig néixer en una masia propera als límits amb França, que formava part de la propietat d'uns "senyoritos" de Barcelona que hi passaven llargues temporades.

A mi m'agradava apropar-m'hi sense que la mare ho sabés i, amagat entre els arbres, veure les festes que organitzaven el jovent i escoltar la música que sortia d'aquell aparell que vaig sentir que en deien gramòfon.

Un dia l'hereuet els hi va dir tot saltant i rient: "Avui sentireu una música que s'ha posat de moda i és una "burrada". Se'n diu xarleston! Ja l'he après a ballar!"

Quan la música va sonar ell va començar a fer uns saltirons i uns gestos molt estranys i els demés l'imitaven i era com un carnaval.

A més em vaig fixar que tots por-

taven uns pantalons amb els camals molt amples que quasi voleiaven amb els salts.

Tots els dies, després de sopar, anava a contemplar l'execució de l'exòtic ball. En lloc de ficar-me al llit, em posava a assajar el xarleston i com més soroll de peus feia i més guitxes tirava més feliç em sentia."

"Faltava poc per la Festa Major del poble veí on tenia la xicoteta i, com que des de la mort del pare jo em cuidava dels calerons de la casa, vaig anar a la vila a comprar-me un gramòfon, aquests discos de xarleston i fer-me uns pantalons nous de grans camals.

Per què? Doncs perquè havien anunciat que en el ball de l'embalat s'estrenaria un ball nou que en deien "xarleston" i sols jo el sabia ballar!

Arribat el dia vaig preparar l'ase i el carret i vaig anar a empolainar-me amb la roba nova.

Quan la xicoteta em va veure i es va fixar en els camals dels pantalons que jo lluïa fent-me el fatxada, amb les mans a les butxaques, em mirà tan astorada: "Què dirà la gent del poble?" Li vaig haver d'explicar: "Però nena, si és l'última moda a Barcelona, què han de saber la gent de pagès!"

La satisfacció em va despertar una gana tremenda i en el suculent dinar de Festa Major vaig repetir tant com vaig poder.

Després ens vàrem dirigir a l'envelat. Ella estrenava vestit i la mare l'acompanyava com calia. La gent s'obria pas per deixar-nos passar sense treure la vista dels meus camals, cosa que em feia estarrufar com un gall d'indi.

I arribà el xarleston: "Apa, nena, li vaig dir, ha arribat la meua. Tu arrapa't fort i fes el que jo faig; procura imitar-me. Vull que ens vegin ballar,



que aquí ningú en sap!"

I vaig començar a saltar, remenar el cos, tirar cosses, i fer les contorsions més originals que m'havia inventat! Estava tan engrescat amb el que feia que ni veia el que feia ni sentia els crits de la xicoteta que cridava: "Prou! Prou, para!"

La gent va començar a fer rotllo al nostre voltant i la riallada era cada cop més forta. La mare de la meua xicoteta provà d'arrencar la seva filla dels meus braços. De sobte em vingué una glopada i tot el suculent dinar de Festa Major anà a parar damunt del seu vestit nou.

Llavors arribà el seu pare amb un garrot i començà una persecució per la sala de ball fins que al cap de poca estona, els peus se'm varen ficar dins els camals dels pantalons fent-me caure com un pallasso mentre el garrot em masegava les costelles.

I així em vaig quedar sense xicoteta, vaig llençar el gramòfon per la finestra i vaig amagar els xarlestons en aquesta capsca on han reposat quasi setanta anys."

Vaig córrer a abraçar-lo i vàrem esclatar a riure amb tantes ganes que acabàrem plorant fins que la mare vingué, ben espantada, creient que havíem pres mal.

No sé si la mare coneixia la història o bé si la història no era tal sinó un acudit de l'avi però, quan ens vàrem mirar als ulls, encara amarats de llàgrimes de riure, va quedar clar que, a partir d'aquell instant, era la "nostra història", una de les tantes que mai no he oblidat.

VORAGRAN 2001, S.L.

Foneria de ferro industrial i artística

C/Castell, S/N / 17244 Cassà de la Selva

Telf. 972 46 01 93

voragran@voragran.com



M. Dolors Godoy Rotllens

8. Merla

Avui parlarem d'un dels ocells de Catalunya que més atrau al públic general, per ser fàcil d'observar, i que durant les darrers anys ha colonitzat jardins de pobles i ciutats. Es tracta de la merla.

La MERLA (*Turdus merula*) és un ocell típic de boscos humits, on se la pot veure remenant la fullaraca i menjant cucs. També sovinteja enmig dels arbres fruiters devorant fruita i als parcs i jardins de pobles i ciutats buscant cucs de terra i altres invertebrats, baies i insectes.

La merla és més gran que un pardal i més petit que un colom, fa uns 23,5-29 cm de llarg. El mascle és de color negre amb el bec groc i un cercle groguenc al voltant de l'ull, un color que és més intens i lluent a la primavera per impressionar les femelles. En canvi, la femella té un color més opac, de color marró grisós, on aquesta discreció cromàtica revela una major implicació en la custòdia de les cries. Camina i salta a batzegades i quan sent el perill aixeca la seva cua.

El NIU es troba a poca alçada dels arbres i arbustos. És un niu compacte, de fulles seques, branques fines i arrels. Per dins està folrat d'una gran capa de terra amb fragments vegetals,



com herba seca i prima. La femella pon dues o tres vegades cada any entre 3 i 6 ous i els incuba entre 12 i 14 dies, que llavors ja marxen del niu encara que tenen dificultats per volar. L'esperança de vida d'una merla se situa habitualment al voltant de 3 o 4 anys; tot i que s'han trobat individus de fins a 15 anys de longevitat.

La merla és un nidificant molt abundant i present durant tot l'any a Catalunya; la seva població s'estima en més de 1.500.000 individus adults. La merla posseeix nombrosos depredadors, en particular l'esperver. Altres ocells, com les garses i les cornelles, però també d'altres animals, com els erminis i els gats, tenen el costum de saquejar els nius de merles, la qual cosa en pot limitar la població.

El cant és molt peculiar i apreciat pels humans, consisteix en una llarga successió d'estrofes breus i variades, amb un típic final agut. Podeu escoltar-lo a <https://www.xeno-canto.org/253295>

Essent la merla un ocell abundant i fàcil d'observar a Catalunya no és estrany que hagi propiciat una pila de dites populars; us en deixo algunes:

1. Agafar una merla
2. Amics i merles blanques, són dues coses rares
3. Quan la merla canta i no plou, senyal d'aigua si Déu vol
4. Quan la merla canta, la griva li diu: "Atipeu-vos, comare, que ja ha arribat l'estiu"
5. Xerrar més que una merla

Durant tot el temps que va durar el confinament es va deixar veure, i sobretot sentir, en molts racons de Cassà. Particularment jo en vaig veure alguna al març i ja durant el mes d'abril en vaig comptabilitzar un parell cada dia.

Aprofitem aquests dies de bonança abans no arribi l'hivern per sortir a passejar i empapar-nos del cant melodiós, agradable i melancòlic de la merla, que juntament amb el del rossinyol, és dels cants més grandiloqüent de la nostra avifauna.

Xon Vilahur



VENDA DE LLENYA · SERVEI A DOMICILI

MÒBIL 609 807 815

AGRIFORESTAL
LLOVERAS



Grup de cosidores del taller del sastre Narcís Negre (1950)

Aquesta imatge de l'any 1950 ens l'ha proporcionada la Josefa Metje que és una de les cosidores que treballava al taller del sastre Narcís Negre, de Cassà, al carrer del Dolors. A la foto hi podem veure el mateix Narcís Negre i les boies cosidores Catalina Vilallonga, Josefa Metje, Joana Pagès, Mercè Matas, Montserrat Maymí i Maria Culubret, l'esposa d'en Narcís, Maria Nin Serra i la Maria Matilde Gisbert. La Josefa té molt bons records d'aquells anys com ara que el 13 de desembre era el dia de la seva

patrona, Santa Llúcia, i es feia un ball al Centre Recreatiu amb un concurs que premiava a qui portava el millor vetsit i el millor barret; La Josefa recorda que un any va guanyar un premi de 500 pessetes "que vam aprofitar per fer un dinar totes plegades".

També recorda que cada setmana les noies del taller guardaven una pesseta de la setmanada per poder sortir un dia d'excursió a Barcelona.

Germans Cañet Xirgu SL
xirgu.net

LÍDERS EN GESTIÓ INTEGRAL DE RESIDUS DE LA CONSTRUCCIÓ

Cassà de la Selva.
E-809.03
Planta de reciclatge.

Brunyola. E-1270.11
Monodipòsit controlat de residus de la construcció.

Tossa de Mar. E-1507.14
Servirunes. Planta de reciclatge.

Mots encreuats

Núm. 414

HORIZONTALS

1.- Deteriorada pel seu ús en dies de tempesta. Soldat sense graduació. 2.- Vot de censura contra una institució d'esquerres. La peça de fusta més apreciada pel carnisser. 3.- Acció de nuar, feta a pèl. Bar musical on també podem omplir el pap si tenim gana. 4.- Escala de pintor. La conjunció adversativa que denota més indecisió. Lletra de pal, i mai tan ben dit. Al bell mig de les vies. 5.- Destruir una ideologia atacant-ne els fonaments. 6.- Pàrquing. El licor antillà que es pren per prescripció mèdica amb oposició de la direcció. Un cavallet. 7.- El número u de la baralla. Inversió on té lloc el mercat. 8.- Quina cosa? Reconciliar amb una certa oposició. 9.- Mamífer remugant de la família dels bòvids. Un ull tant gironí com la paia. Instrument indi de corda. 10.- Poses drets i rígids el cabells. S'afarta al migdia. 11.- Professional del volant. L'arbust més apreciat pel col·lectiu independentista català.

VERTICALS

1.- La unitat de pes més osonenca. Aquell farcell no gaire gros que carreguen els mals futbolistes. 2.- Se'n fot de l'Onyar. Cinc-cents romans. Natjada. 3.- De vegades fa el lladre. L'est. Surt el sol. 4.- Que existeix de nom però no en realitat. La unitat hospitalària més castigada en temps de Covid. 5.- Intimidaries. 6.- Una que ajuda a començar bé el dia. Ho és la persona que no té un lloc fix on viure. Dues veïnes vingudes de l'est. 7.- Dimensió d'un cos en direcció vertical. Enfurismats als emirats. Cua de la guilla. 8.- Cinquanta romans aprovats als exàmens de conduir. Qüestionà enfilant-se per les parets. 9.- La modalitat de música més marinera d'en Valtònyc. Poc racional. 10.- Deixar com mort a la comarca del Rosselló. Desprèn en forma d'olor aquell qui té el poder. 11.- En tingué coneixença perquè s'hi entén. Mullat.

Una secció de **Josep M. Fusté**
Solucions, a la pàgina 6

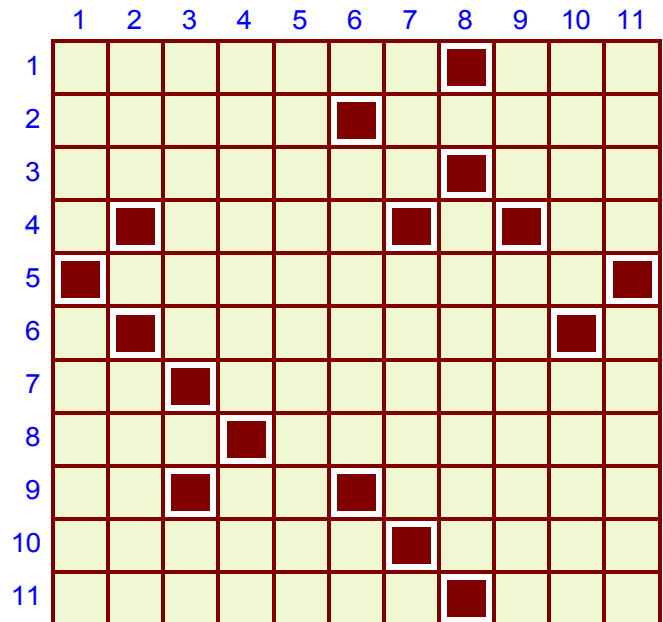

SUDOKU - 176

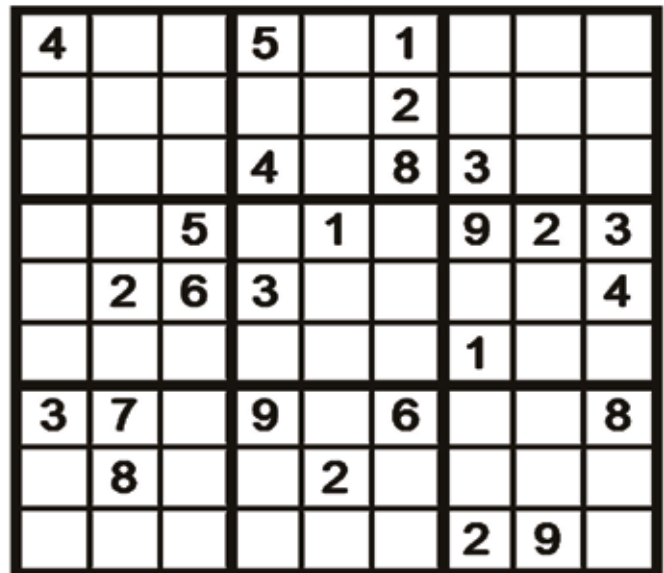

PRODUCTES DE TARDOR

M	V	L	G	K	U	Z	E	R	N	P	G	V	M	M	K	L	C
J	W	S	J	N	C	L	H	M	A	I	D	E	U	Z	S	I	Q
Q	U	M	R	Z	Y	L	S	F	C	I	H	Z	Y	U	C	L	P
C	G	C	C	I	C	E	A	A	R	A	M	E	T	L	L	E	S
M	D	R	S	O	G	Q	F	M	C	C	N	S	E	W	I	R	C
Y	H	K	F	N	D	U	V	T	Y	A	L	M	K	K	B	S	R
I	C	C	O	I	V	O	J	Y	Q	K	Q	A	D	S	G	X	A
C	S	R	I	G	G	J	N	Z	B	T	Z	U	U	B	E	Q	V
K	A	X	V	H	C	U	X	Y	W	C	A	O	I	I	J	I	Q
T	R	L	J	P	H	D	E	V	S	P	N	E	H	S	F	J	E
N	W	K	I	O	A	K	D	S	U	O	B	F	F	L	H	K	C
L	B	Y	T	M	A	D	A	R	I	N	E	S	W	F	E	N	D
D	T	K	Z	E	O	S	X	Q	A	V	E	L	L	A	N	E	S
O	E	T	T	S	T	P	K	F	L	I	X	V	K	J	I	D	C

Codonys, caquis, ametlles, pomes, figues, raïms, avellanes, nous, taronges i mandamines. Vet aquí uns productes de temporada d'allò més saludables. I és que la tardor és una època rica en fruites que ens aporten energia, vitamines i antioxidants que ens ajuden a reforçar les defenses. Les tenim amagades a la sopa. Us reptem a trobar-les

LABERINT

Temps de tardor. Temps de catifes de fulles als boscos i als parcs. I de bolets i castanyes, de panellets i moniatos. De carbasses, magranes, figues, taronges. De nous, avellanes, ametlles, pinyons. Temps de verema i de vi novell. Temps de transició cap a l'hivern, d'estiuets i de fredorades. Temps per fruitar en temps de pandèmia dels petits grans plaers que tenim al costat mateix de casa. Sense anar més lluny

TALLEM ELS REBROTS!

EL VIRUS ENCARA ÉS VIU.
NO ENS PODEM RELAXAR.



EXTREMEU LES MESURES DE PREVENCIÓ



POSA'T LA
MASCARETA



RESPECTA
LA DISTÀNCIA



RENTA'T
LES MANS

I, SOBRETOT, PROTEGIU LES PERSONES DE RISC.

Si et trobes malament o tens símptomes de la COVID-19,
truca ràpidament al 061 Salut Respon. **Tria /Salut.**

/Salut

 Generalitat
de Catalunya

7,5 Milions
de futurs