



# EL VIGIA DE LA TORRE



# HOSTALRIC

Ajuntament, 2<sup>a</sup>. etapa - Desembre 1998

FULL INFORMATIU

Amb la Col·laboració de



Diputació de Girona



Que Bonic és  
Hostalric!







## SALUTACIÓ DE L'ALCALDE

**E**n arribar les Festes Nadalenques, aquest Ajuntament, complint amb el seu compromís d'informar periòdicament els veïns de quina ha estat la gestió municipal, ha editat un nou exemplar del Vigia de la Torre. En política municipal un dels factors més destacats és, a parer d'aquesta Alcaldia, el fet que dos regidors d'Iniciativa per Catalunya han decidit abandonar l'equip de govern. Vull aprofitar aquesta ocasió per agrair públicament als senyors Josep Vílchez i Juan Valencia el lleial suport que durant més de tres anys han donat a les actuacions de l'equip de govern, per aprovar i gestionar els diferents acords municipals. Crec que aquesta ha estat una experiència positiva per al municipi doncs, per primera vegada en molts anys, l'Ajuntament d'Hostalric ha estat governat per una majoria de progrés, la qual cosa ha permès dinamitzar actuacions adreçades a millorar la qualitat de vida dels veïns, així com a fer actuacions municipals socialment avançades. Atès que està previst que les eleccions municipals tinguin lloc el 13 de juny de 1999, accepto amb confiança el compromís de governar en minoria els propers set mesos.

**E**n el butlletí informatiu que teniu a les mans hi trobareu desglossades les principals actuacions de les diferents àrees de govern de l'Ajuntament que s'han realitzat durant l'últim mig any, i també les informacions que les diferents entitats cíviques i culturals del municipi volen donar a conèixer als veïns.

**P**er acabar desitjar-vos, només, que acompanyats dels que estimeu pugueu gaudir de bona salut i de felicitat aquests dies de Nadal i que tingueu un bon any 1999.

Hostalric, Desembre del 1998

Alcalde de la vila d'Hostalric

Eugeni Medina i Pando





## ACTIVITATS CULTURALS ORGANITZADES PER LA REGIDORIA DE CULTURA

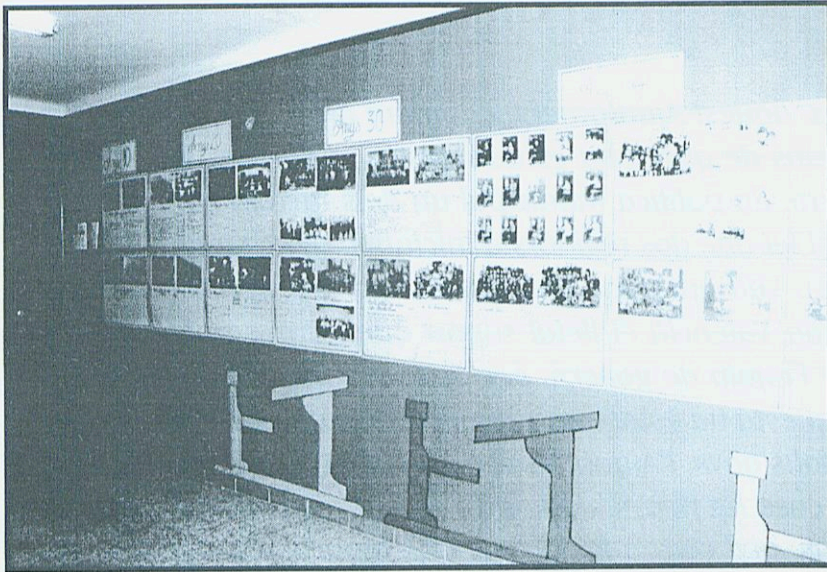

L'Ajuntament d'Hostalric, concretament la Regidoria de Cultura ha realitzat durant aquests darrers mesos tot un seguit d'activitats culturals amb la finalitat de beneficiar al poble i als seus vilatans oferint activitats diverses per tal que aquests escollin de les ofertes proposades la o les que els fos més interessant.

En primer lloc cal recordar la **Festa Major**, en la qual cal destacar la gran participació ciutadana que hi hagué en la majoria dels actes realitzats.

El IV concert de grups locals, que va

tenir lloc el divendres 3 de juliol, va atraure al públic jove però a aquells més joves, com la mainada, van disfrutar encara més amb l'àmplia gamma d'activitats aquest mateix dia, però a la tarda no es pogueren realitzar ja que les condicions metereològiques no ens ha van permetre.

Els balls de nit que es varen emanitzar per diversos grups van atraure tant a un públic jove com adult, ja que hi hagué diferents grups a escollir i fins i tot el mateix dia, creant els ambients musicals més adients per a cada grup.



Al llarg dels 5 dies de festa també es varen realitzar exposicions, essent aquestes bàsicament de fotografies com va ser l'organitzada per l'Ateneu Popular amb el tema "Anem a escola" o la del recull de fotografies presentades en el concurs de fotografia organitzat per la Penya Benavenguts.



Tampoc hi van faltar actes tradicionals i populars com els concerts musicals d'orquestrades, audicions de sardanes, cantades d'havaneres i la clausura del curs de puntaires d'Hostalric.

L'esport i les curses també van ser presents en el tercer campionat de judo, la 2<sup>a</sup>





prova d'agility, la segona marató d'aeròbic i activitats del món artístic com els festivals tan de patinatge com de dansa. Aquest any es va fer un intent d'introduir el món del teatre en els diferents actes, presentant la representació teatral "Teatre total" a càrrec de la companyia "Teatre de Guerrilla".

Seguint el calendari, la Regidoria de Cultura va presentar la diada nacional de Catalunya, l'11 de setembre, a la tarda, una petita actuació infantil de pallassos i escuma, a càrrec del grup "Família TURURÚ" i tot seguit en commemoració de la diada en qüestió es va fer un recital de música catalana, a càrrec del grup DISSENY.

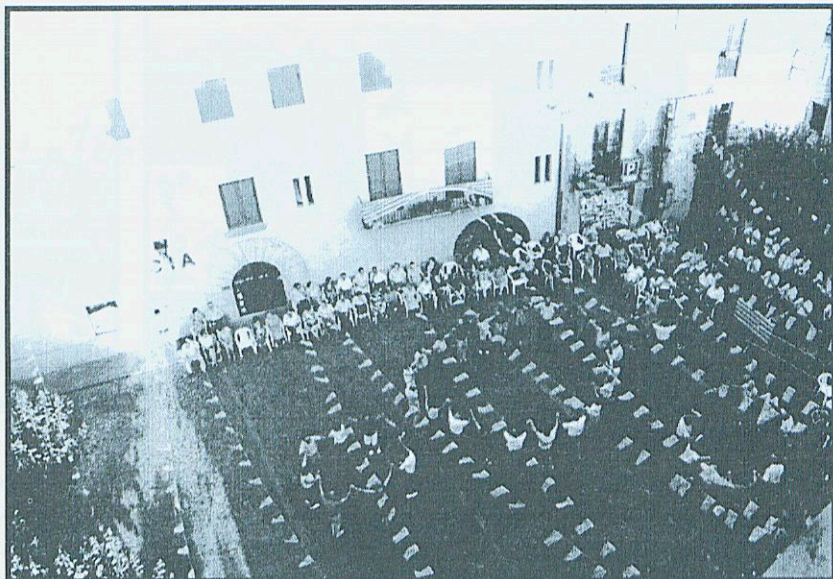

Les Regidories de Cultura, Joventut i Turisme, entre d'altres col·laboradors de la nostra vila van preparar l'estand de l'Ajuntament, en la Fira de Sant Miquel d'enguany, la qual es va fer al voltant d'un tema molt proper i recordat per la nostra vila: el teatre.

El teatre a Hostalric fou un dels actes amb més rellevància, malgrat que amb el temps hagi anat devallant. Durant la fira es van recordar aquells marevellosos i gloriosos anys.

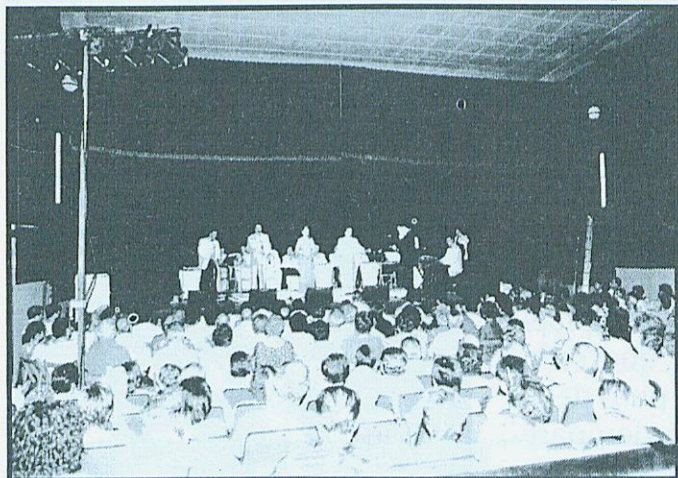

A l'estand es va presentar una mostra d'aquelles obres de teatre i recordar aquells vilatans partícips en aquest món, que encara ara tothom enyora.

En aquest es varen passar diapositives de la Passió d'Hostalric dels anys 1987 i 1988 i un vídeo on es feia un recorregut visual, acompanyat d'una explicació històrica al referent, per totes les representacions que es feren a la nostra vila des de l'any 1929.

Aquests reculls es varen anar passant continua-

dament ja que va tenir una gran expectació tant per part dels vilatans com d'aquells amants del teatre que visitaven la tan popular i tradicional Fira de Sant Miquel.

Aprofitant el tema tractat en la Fira, l'Ajuntament d'Hostalric va creure oportú fer un homenatge a la senyora Maria Dolors Puig i Nicolau, coneguda popularment com Lolita Soca. Aquesta fou una de les senyores que va aportar, iniciar i treballar en el món del teatre a Hostalric i per Hostalric. Sense deixar de banda que fou la persona que va fer tots els esforços possibles







per a què a Hostalric ens vinguessin a visitar els tres Reis de l'Orient i amb ells realitzar la Cavalcada de Reis.

**L'**art de ballar també ha estat present a Hostalric ja que la regidoria ha fet possible la realització d'un primer curset de Balls d'Envelat. Aquest es va realitzar els divendres, durant els mesos de novembre i desembre. En el moment que es va plantejar el curs es va preveure fer només un grup però degut a la gran participació vilatana se'n van fer dos, de deu parelles, aproximadament, cadascun d'ells.

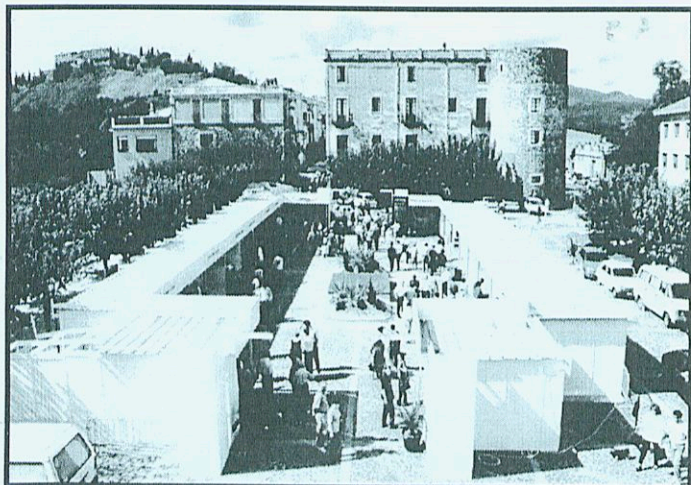





*La biblioteca informa...*

## TALLERS

El dia 31 d'octubre van començar els tallers a la biblioteca. En farem un cada mes. Vine i informa't !!

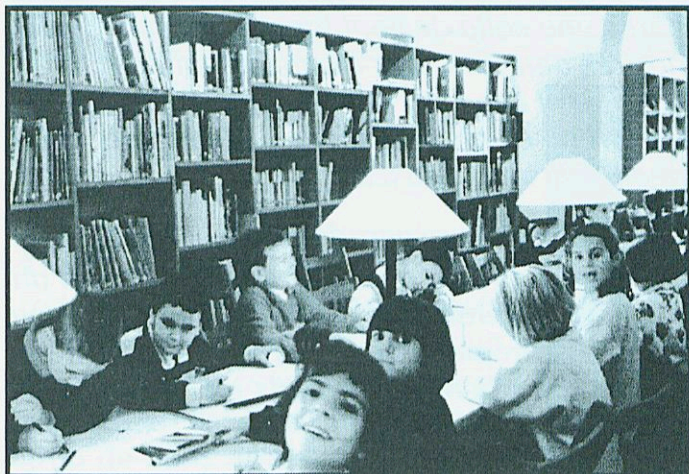

Taller de titelles

## VISITES ESCOLARS

El dia 4 de novembre van venir a la biblioteca els alumnes de P-4 del C.P.C Verge dels Socors



Alumnes i mestres de P-4

## Recorda

La biblioteca és el millor lloc per a preparar el teu treball!!

## LECTOR DEL MES

Hi ha un petit obsequi per al lector del mes. Els cinc lectors del mes d'octubre han estat:

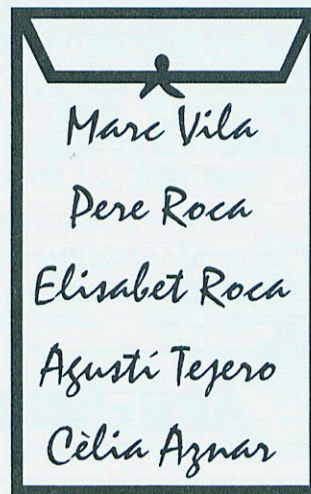

Gràcies per llegir !

## BIBLIOTECA

"Modest Salse i Camarasa"

C/ Raval, 45

HORARI: de dilluns a divendres  
de 3/4 de 5 a 3/4 de 8 del vespre  
dissabtes de 10 a 1 del matí





## SOM-HI !!!

**L**Escola d'Adults d'Hostalric segueix endavant i el passat setembre vàrem iniciar el nostre 6è. curs amb una matrícula de 35 alumnes repartits en 3 nivells diferents: graduat, pregraduat i mòduls de formació.

**E**nguany la nostra preocupació principal era formar un grup de graduat escolar nou, ja que el curs anterior van finalitzar una promoció i semblava que les expectatives no eren massa optimistes degut al desconcert que hi ha actualment amb la reforma i el fet que aquest nivell està previst que en educació de persones adultes desapareixi l'any 2002. El fet va ser que al setembre vàrem trobar-nos amb un grup d'11 valents i valentes que han iniciat a l'escola una nova promoció d'alumnes disposats a obtenir el títol de Graduat. La nostra escola dóna l'oportunitat de fer-lo en dos cursos acadèmics ja que considerem que treure's el graduat en un sol curs és més difícil que no pas en dos.

**E**n total han passat per l'escola 3 promocions de Graduat amb un èxit del 90 % d'aprovat. Molts d'aquests alumnes, que en el seu dia varen obtenir el graduat segueixen ara estudiant, tenim dos exalumnes fent proves d'ac-

cés de 25 anys, 3 exalumnes fent FP 1, un exalumne fent FP2 i 2 fent mòduls de reforma.

**T**ot això ens enorgulleix i ens fa veure com moltes d'aquestes persones han retrobat el plaer de l'aprenentatge i s'han animat a seguir endavant.

**B**é, des d'aquestes ratlles volem animar també a totes aquelles persones d'Hostalric i rodalies que tinguin ganes de repassar allò que van aprendre a l'escola, adolescents que no tenen el Graduat, persones que no vulguin titulació però que tinguin ganes de repassar i omplir de forma profitosa els vespres i vulguin formar part d'una colla de gent fantàstica com són els nostres alumnes. Des d'aquí us animem a tots a treure el cap per l'Escola d'Adults i segur que trobarem el nivell que més s'adapta a les necessitats de cadascú.

**I** ja per acabar m'agradaria fer-vos saber que a partir de l'11 de gener de 1999 iniciarem un petit curs d'informació sobre l'EURO, la nova moneda europea, que tindrà una durada màxima de dues hores setmanals en funció de les persones interessades.

**R**es més animeu-vos i feu-nos una visita a l'escola!!!



## APRENDRE CATALÀ A HOSTALRIC

**E**nguany, l'Ajuntament d'Hostalric, concretament la Regidoria de Benestar Social, com ja ha fet els darrers anys, ha organitzat uns cursos de català per a adults en què es desenvoluparan els nivells C i B.

**L**es classes van començar el passat mes de novembre. El nivell B es fa dos dies a la setmana, els dimarts i dijous de 9 a 10 del vespre i el nivell C, els dimecres de 8 a 10 hores. La dedicació a l'aprenentatge de la nostra llengua serà, doncs, de dues hores setmanals i les classes s'impartiran al CEIP Mare de Déu dels Socors.

**E**n aquests moments el nombre d'alumnes inscrits és d'una vintena.



## CASAL MUNICIPAL SOL SOLET

**E**l Casal Municipal Sol Solet d'Hostalric enguany va multiplicar el grup de nens, que va ésser d'un total de 56 nens, d'edats compreses entre 3 i 7 anys mentre que l'any passat n'hi havia aproximadament 21. Això ha suposat donar una empenta molt positiva al món infantil del lleure a Hostalric, que fins ara no hi era present.





"Visita a la POLIESA"

En acabar per celebrar l'èxit rodant, es va realitzar una festa de fi de casal amb tot un seguit d'activitats i jocs de cucanya per a pares i fills; però abans cada grup de nens amb la seva monitora corresponent van preparar un espectacle per als pares.



"Sortida a a riera"



"La mainada fent tallers"

Aquest any s'ha organitzat de manera totalment diferent, ja que s'ha plantejat el funcionament mitjançant el treball lúdicoaducatiu amb tallers (se n'han fet de pintura, de fang, de pintar samarretes, de mòbils, de maquillatge, ...) tot amb una combinació de sortides (a la riera, a la granja, a la Poliesa, a la Biblioteca, a la ràdio a cantar una cançó ...) i de jocs cooperatius i competitius (jocs d'aigua, danses, de música ...).

Tot seguit un berenar per tots plegats.

L'any vinent esperem que el casal continuï tan viu com fins ara i puguem preparar per a la mainada i amb la mainada tot allò que estigui al nostre abast per passar-nos-ho d'allò més bé.





## **ELS CANVIS EN LA FAMÍLIA I LA MEDIACIÓ**

*La família és una institució clau on es donen els principals processos de socialització de les persones. Com assenyala l'antropòloga Dolors Comas, potser el canvi més substancial que s'ha produït els últims anys respecte a la família és el pas del model únic a les diversitats de models, del domini omnipresent de la família nuclear a la presència de formes de convivència alternatives: diferents patrons de vida en parella, unions homosexuals, famílies monoparentals, etc.*

*Podem dir que la institució familiar és una institució que està en crisi. No ho afirmem en un sentit negatiu. És a dir, podem entendre la crisi com canvi, com adaptació a noves realitats socials, econòmiques i polítiques.*

*Sovint s'interpreten aquests canvis dins de l'estructura familiar com els originaris de tots els mals socials i el motiu principal de la pèrdua de valors i de referents normatius clars. Això és un error, fruit segurament de la por i l'ansietat que genera l'assumir models alternatius de família amb patrons de relacions noves.*

*El fet d'apostar per una societat cada vegada més tolerant i plural passa també per acceptar l'aparició de models de família alternatives al model clàssic que poden transmetre igualment normes i valors. Com diu Dolors Comas "les ciències socials que interpreten aquests fenòmens s'haurien de plantejar que potser és més fructífer assumir que allò "normal" és el canvi i no l'inestabilitat, anticipant-se a allò que els individus també puguin arribar a subjectivar".*

*És a dir, de res serveix la visió catastròfica que, davant de noves formes d'organitzar la convivència, parlen del perill de desaparició de la família. Pensem que una societat més lliure i tolerant passa també per tenir una concepció ample de família que pugui acollir sense marginar a nous estils de convivència que també estan basats en el respecte i l'estimació, encara que s'allunyen del que entenem per família tradicional.*

### **La mediació**

*En qualsevol d'aquests models familiars es poden donar, en algun moment, conflictes entre els membres que la componen. Els motius pels quals es donen aquests conflictes poden ser diversos: gelosia entre germans, dificultats de*

*relació entre algun pare o mare i un fill adolescent, mala relació de parella, etc. Hi ha situacions especialment delicades i doloroses que poden desestabilitzar les relacions: la mort d'algun membre, la separació, problemes de drogodependència d'algú de la família, etc.*

*Sovint la pròpia família és capaç d'estructurar-se, d'oferir una solució al problema i tornar a una situació d'equilibri. Però en moltes ocasions aquests problemes desborden als membres de la família i fa que necessitin algun tipus d'ajuda externa.*

*Des dels serveis socials es dona suport i ajuda per resoldre aquests tipus de situacions. En alguns casos els serveis socials deriven a aquestes famílies a un psicòleg que els pugui oferir un treball terapèutic. En altres casos és el propi equip de serveis socials (format per la treballadora social i l'educador social) el que inicia un treball de mediació.*

*En aquest treball s'escolta a tots els membres de la família. El professional escolta des de "fora", no està implicat en la dinàmica familiar i en les possibles manipulacions que espoden donar entre els membres i per tant pot oferir una visió "neutral" del problema. Segurament tots els membres de la família volen ser escoltats i tots tenen les seves raons per a actuar d'una manera o altra. La mediació és un treball a llarg plaç, on són els mateixos protagonistes (els membres de la família) els que han d'anar trobant respostes i acceptant que, en algun punt hauran de fer un canvi. Es tracta d'arribar a acceptar que ningú té tota la raó o que tots la tenen, una mica. L'objectiu final, després d'un treball sòcioeducatiu, pot ser arribar a acords i pactes on, segurament, tots tindran que cedir en algun aspecte per guanyar en un altre.*

*També la mediació ofereix en moltes ocasions, l'únic espai que on alguns membres de la família poden treure les seves encoixes i ser escoltats. El professional de la mediació els assegura confidencialitat i neutralitat. La treballadora i l'educador social, professionals i coneixedors de les dinàmiques familiars poden "acompanyar" a la família en la recerca de solucions però no tenen receptes, aquestes respostes seran diferents per a cada família i tindran molt a veure amb el desig i la voluntat de canvi dels seus membres.*





## EL CASAL DE GENT DE LA TERCERA EDAT INFORMA

El propassat dia 15 de novembre de 1998 es van tornar a reanudar les sessions de ball que tan tristament ens varem veure avocats a deixar quinze dies abans del previst. Això ha estat possible gràcies a què l'Ajuntament d'Hostalric fés les degudes obres d'arrenjament al local del cinema municipal i habilitar-lo per exercir aquesta activitat lúdica tan desitjada pels vilatans d'Hostalric. Hi ha uns bons amics socis del Casal de Gent de la Tercera Edat que lluiten per fer possible aquesta activitat, de manera conti-

nuada. Ara tan sols falta la vostra assistència i col·laboració.

Així doncs tots els diumenges a partir de les sis de la tarda els nostres balladors i el poble en general poden tornar a gaudir d'aquest art tan bell com és el ball, amb música en viu i amb el servei de bar, amb uns preus mòdics.

Pensem que és just manifestar el nostre agraïment a l'Ajuntament d'Hostalric referent a la seva col·laboració però també pensem que és just que el Casal els demani

amb insistència un CASAL digne per a la gent gran de la nostra vila.

Aprofitem l'avinentsa per a desitjar-vos de tot cor un **BON NADAL I UN ANY 1999 PLE DE SALUT I FELICITAT.**

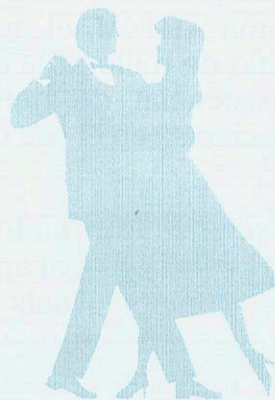

## LES DROGUES I DROGODEPENDÈNCIES

L'Ajuntament d'Hostalric, concretament la Regidoria de Benestar Social, per tal de donar la possibilitat d'ampliar la informació sobre un tema que actualment envolta la nostra societat i alhora preocupa, estem parlant de les "drogues i drogodependències"; el passat dia 2 d'octubre d'enguany es va organitzar a Hostalric una xerrada-col·loqui. S'enfocà la qüestió de les drogues mitjançant una exposició personalitzada de la qual vam comptar amb una persona que havia viscut de molt prop les drogues: va ser Julio Alberto l'exjugador del FC Barcelona.

Es va parlar bàsicament del que suposa estar immers dins el món de les drogues, la facilitat d'entra-hi i la dificultat per sortir-ne, i es van donar alhora alguns possibles consells sobre el tema.

Partint de la idea que el senyor Julio Alberto va viure el món de les drogues de molt a prop i essent exdrogodependent, va anar combinant les explicacions sobre el tema amb aquelles vivències personals que entraven en el context presentat.

La informació plantejada es va anar ampliant a mesura que diversos membres del públic exposaven els seus dubtes, problemes..., formulant qüestions. Val a dir, però, que moltes van quedar a l'aire, ja que són qüestions que tothom es pregunta però que encara hores d'ara, a punt d'endinsar-nos en el segle XXI, no tenen resposta puntual.

En acabar la xerrada es va presentar la biografia de Julio Alberto i se'n van posar a la venda diversos exemplars amb la finalitat d'aportar els guanys a la lluita contra la drogodependència que realitza la Fundació Projecte Home.







**EL CAP INFORMA**

**A** tall d'informació us presentem tot el treball que, en conjunt, estem realitzant i totes aquelles novetats presents amb nosaltres i per a nosaltres:

**J**a s'ha posat en marxa el programa ATDOM, el qual té l'objectiu de millorar la qualitat assistencial de determinats pacients i en el seu domicili.

**H**em augmentat la informació del centre, la qual aportarà una disminució dels afers burocràtics i l'usuari notarà en els propers mesos una major comoditat en aquest aspecte en la recollida de

receptes de crònics, entre d'altres.

**E**l Servei Català de la Salut ha aprovat la provisió d'una plaça d'odontòleg, el qual crec que s'incorporarà al nostre centre el primer semestre del proper any.

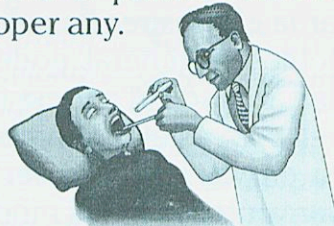

**M**algrat tot també trobem problemes que ens afecten com és la llarga llista d'espera del servei de ginecologia. Ja que és un servei molt útil per a la prevenció i el tractament de les malalties de la dona, i ha creat una gran demanda d'aquest. No obstant això

creiem que en les properes setmanes s'intentarà resoldre aquesta qüestió.

**.... I UN CONSELL**

*Actualment el centre està immers dins de la campanya de la vacunació contra la grip, i des d'aquí fem una crida per manifestar la gran importància del fet que tota la població major de 65 anys es vacuni pel risc que suposa aquesta malaltia, així com les persones de menys de 65 anys però que tinguin algun factor de risc, com serien aquelles persones que són diabètiques, amb problemes cardíacs...*

Dr. José Paredes  
Coordinador ABS Breda-Hostalric



**IFORMACIÓ FARMACÈUTICA**

*Els farmacèutics de l'ABS Breda-Hostalric (Breda-Hostalric-Riells-Viabrea i Sant Feliu de Buixal·leu), us informen que el proper dia 1 de gener de 1999 entra en funcionament el nou servei d'horaris i torns de guàrdies de les farmàcies de l'ABS; per tal d'adequar el servei a les necessitats actuals sanitàries dels nostres municipis i per l'aplicació legal del Decret 321/1996 de l'1 d'octubre sobre horaris,*

*torns i guàrdies de la Llei d'Ordenació Farmacèutica de la Generalitat de Catalunya.*

*Podeu recollir la informació detallada a les 4 oficines de Farmàcia de l'ABS, als Ajuntaments i als CAPS d'aquests.*

*S'entregarà un calendari de guàrdies detallat de tot l'any 1999; a continuació us passem una mostra:*

**HORARIS D'ATENCIÓ AL PÚBLIC:**

**MUNICIPI DE BREDA**  
Matí de 9 a 1, tarda de 16.30 a 20.30 de dilluns a dissabte.  
Diumenges i festius de 10 a 1

**MUNICIPI DE RIELLS-VIABREA**  
Matí de 9 a 1, tarda de 17 a 21 de dilluns a divendres.  
Dissabte al matí de 9 a 1, tarda tancat.  
Diumenges i festius de 10 a 1.  
Dimecres al matí tancat.

**MUNICIPI D'HOSTALRIC**  
Matí de 9 a 1.30, tarda de 16.30 a 20.15 de dilluns a divendres.  
Dissabte de 9 a 1.30. Els dissabtes a la tarda tancat menys el de guàrdia que restarà obert de 16.30 a 20.15.  
Del 14 de juny al 20 de setembre l'horari de tarda serà de 17 a 20.15

**MUNICIPI DE SANT FELIU DE BUIXALLEU**  
Matí de 9 a 1.30, tarda de 16.30 a 20.30 de dilluns a divendres.  
Dissabte de 9 a 1.30. Els dissabtes a la tarda tancat menys el de guàrdia que restarà obert de 16.30 a 20.30.  
Del 14 de juny al 20 de setembre l'horari de tarda serà de 17 a 20.30

**Servei Farmacèutic  
ABS - BREDA / HOSTALRIC**

HORARIS TORNs i GUÀRDIES

**ANY 1999**

Gener	Febrer	Març
1 2 3 4 5 6 7 8 9 10 B 11 12 13 14 15 16 17 H 18 19 20 21 22 23 24 R 25 26 27 28 29 30 31 SF	1 2 3 4 5 6 7 B 8 9 10 11 12 13 14 H 15 16 17 18 19 20 21 R 22 23 24 25 26 27 28 SF	1 2 3 4 5 6 7 B 8 9 10 11 12 13 14 H 15 16 17 18 19 20 21 R 22 23 24 25 26 27 28 SF 29 30 31
Abril	Maig	Juny
1 2 3 4 B 5 6 7 8 9 10 11 H 12 13 14 15 16 17 18 R 19 20 21 22 23 24 25 SF 26 27 28 29 30 B	1 2 B 3 4 5 6 7 8 9 H 10 11 12 13 14 15 16 R 17 18 19 20 21 22 23 SF 24, 25, 26 27 28 29 30 B	1 2 3 4 5 6 H 7 8 9 10 11 12 13 R 14 15 16 17 18 19 20 SF 21 22 23 24 25 26 27 H 28 29 30
Juliol	Agost	Setembre
1 2 3 4 H 5 6 7 8 9 10 11 R 12 13 14 15 16 17 18 SF 19 20 21 22 23 24 25 B 26 27 28 29 30 31 H	2 3 4 5 6 7 8 H 9 10 11 12 13 14 15 SF 16 17 18 19 20 21 22 B 23 24 25 26 27 28 29 H 30 31	1 2 3 4 5 R 6 7 8 9 10 11 12 SF 13 14 15 16 17 18 19 H 20 21 22 23 24 25 26 B 27 28 29 30
Octubre	Novembre	Desembre
1 2 3 R 4 5 6 7 8 9 10 SF 11 12 13 14 15 16 17 B 18 19 20 21 22 23 24 H 25 26 27 28 29 30 31 R	1 2 3 4 5 6 7 SF 8 9 10 11 12 13 14 B 15 16 17 18 19 20 21 H 22 23 24 25 26 27 28 R 29 30 SF	1 2 3 4 5 SF 6 7 8 9 10 11 12 B 13 14 15 16 17 18 19 H 20 21 22 23 24 25 26 B 27 28 29 30 31 SF

B=BREDA H=HOSTALRIC R=RIELLS-VIABREA SF=SANT FELIU DE BUIXALLEU  
La farmàcia que estigui de guàrdia estarà oberta de 9 del matí a 22 de la nit.  
De 22 de la nit a 9 del matí estarà en servei de guàrdia localitzada





## MEDI AMBIENT ENS INFORMA

Actualment un dels principals "problemes" que sorgeixen en la depuració d'aigües residuals són bàsicament tots aquells elements i/o materials que pot arrossegar el curs de l'aigua fins a la depuradora. És doncs que des d'aquest espai dedicat al Medi Ambient fem una crida a tots els vilatans perquè es consciencïïn que cal disminuir la presència d'aquests productes interfereixen en la depuració d'aigües, obstaculitzant canonades i provocant reparacions continuades en diferents parts d'aquesta. Aquest fet provoca un retard en el bon funcionament de la depuradora.

Això és un problema que ens afecta a tots!

Des del consistori creiem oportú posar en coneixement dels vilatans d'Hostalric algunes normes o consells a tenir en compte, marcades en la normativa vigent, per tal d'aconseguir una millor qualitat en la depuració de les aigües:

**1.** Protegir la conca receptora, eliminant qualsevol efecte tòxic, crònic o agut, tant per a l'home com per als seus recursos naturals i aconseguir els objectius de qualitat consignats en cada medi receptor.

**2.** Residus industrials o comercials que, per les seves concentracions o característiques tòxiques o perilloses, requereixen un tractament específic.

**3.** Queda totalment prohibit abocar directament o indirectament a les instal·lacions municipals de sanejament qualsevol dels productes següents:

\* Matèries sòlides o viscloses en quantitats grandàries que, per si soles o per integració amb unes altres, produeixen obstruccions o sediments que impedeixen el funcionament correcte del clavegueram o dificultin els treballs de la seva conservació o manteniment.

\* Dissolvents o líquids orgànics immiscibles en aigua, combustibles o inflamables.

\* Olis i greixos flotants.

\* Substàncies sòlides potencialment perilloses.

\* Gasos o vapors combustibles inflamables, explosius o tòxics o procedents de motors d'explosió.

\* Matèries, que per raons de la seva naturalesa, propietats i quantitats, per si mateixes o per integració amb unes altres, originin o puguin originar:

- Qualsevol tipus de molèstia pública.

- La formació de barreges inflamables o explosives amb l'aire.

- La creació d'atmosfera molestes, insalubres, tòxiques i perilloses que impedeixen o dificultin el treball del personal encarregat de la inspecció, la neteja, el manteniment o el funcionament de les instal·lacions públiques de sanejament.

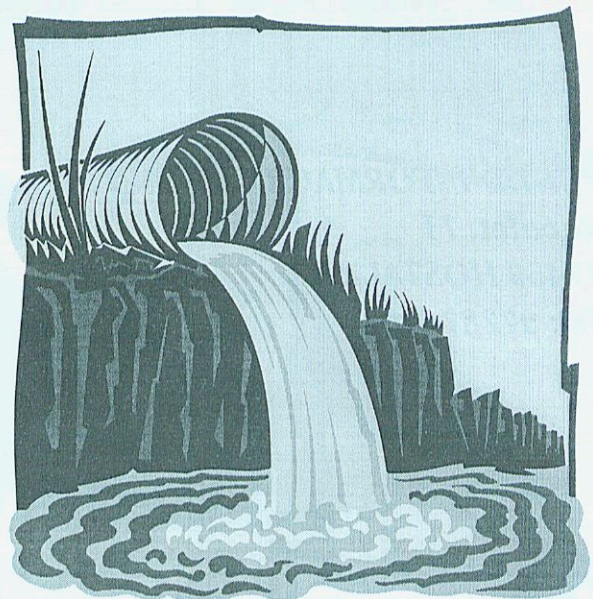
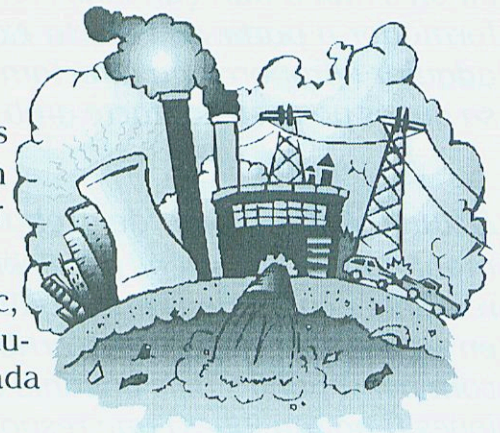





## EL MÓN LABORAL A HOSTALRIC

*El Punt d'Informació Juvenil ara fa dos anys va obrir les portes a tots els joves que estaven disposats a endinsar-se en el món laboral creant una Borsa de Treball. Amb aquesta el Punt fa de lligam entre l'empresa i el jove inscrit a la Borsa; és a dir, en el moment que hi ha una oferta de treball i un model de treballador, el Punt fa una recerca i selecció dels demandants i els informa de l'oferta en qüestió tot indicant-los en què consisteix la feina i a on s'han d'adreçar. Fins i tot el tràmit es pot fer seguint un altre sistema, és a dir, l'informador a partir de l'oferta exposada selecciona els possibles membres que la puguin adquirir i proporciona directament a l'empresa el telèfon d'aquests escollits i és l'empresa qui es posa en contacte amb el demandant.*

*Actualment la Borsa de Treball conté una vintena d'inscrits, els quals hem anat informant continuadament de diverses ofertes de treball, que per a alguns han estat interessants i continuen amb aquesta. Malgrat tot aquest nombre ens és insuficient perquè en aquests moments ens arriben acceleradament ofertes de treball tant per Hostalric com per a pobles dels voltants com Vidreres, Sils, Riudarenes, Arbúcies... i ens manquen joves (i no tan joves) que responguin a certs models que ens demanen per cobrir aquestes ofertes.*

*És per això, doncs, que el Punt d'Informació Juvenil fa una crida a tots aquells joves que estiguin disposats a inscriure's a la Borsa de Treball perquè s'adrecin al Punt de dilluns a divendres de les 18 a les 20 hores; només cal portar un currículum i tenir ganes de treballar.*

*En cas que no disposeu de suficient informació per a confeccionar un currículum al Punt us assessoraran i orientaran per tal de fer-lo de la millor manera possible.*

### **INFORMA-TE'N!!**

**PUNT D'INFORMACIÓ JUVENIL**

**Ravalet, 71**

**17450 HOSTALRIC**

**Tel: 972874161**

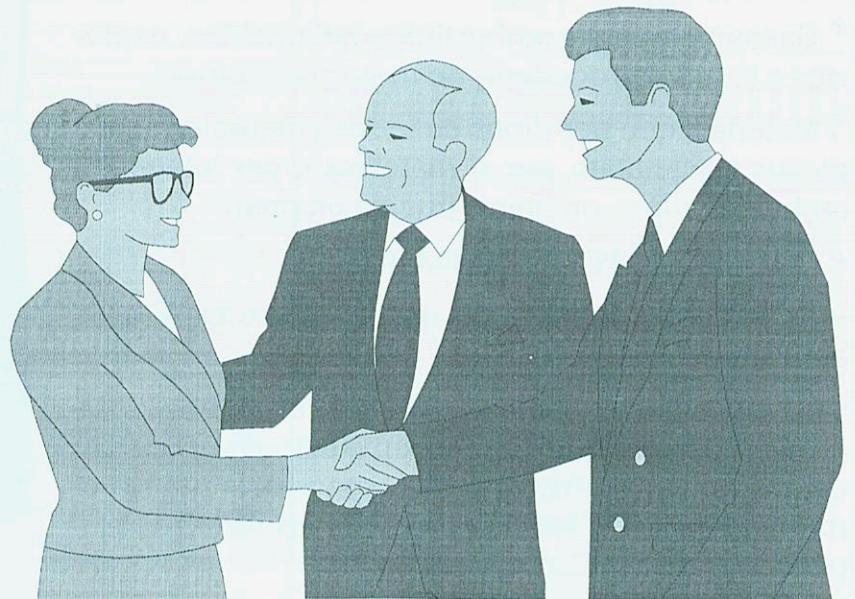





LLEVA'T

LLEVA'T

LLEVA'T

LLEVA'T

Un grup de joves d'Hostalric i rodalies (Breda, Arbúcies...) van fer una proposta molt interessant a la Regidoria de Joventut d'Hostalric i hem pensat fer-la pública per tal que tots els joves n'estiguen assabentats i pugueu formar-ne part si el projecte presentat és del vostre interès.

En aquest marquem quatre idees principals del grup en qüestió, a tall d'informació:

### Qui som?

Som un grup de joves d'edats compreses entre 16 i 25 anys, "trepats, amistosos, honestos" i, sobretot, que tenim moltes ganes d'acabar amb la típica frase que els joves de la nostra vila es plantegen els caps de setmana: què fem?



### Què pretenem?

Motivar els joves, i no tan joves, a organitzar i participar en activitats diverses emmarcades en el món del lleure, com serien rutes, excursions, festes populars, teatre, BTT... i un llarg etc.

### Com ens diem?

**LLEVA'T**

*Per què?*

Perquè per anar a fer qualsevol activitat esmentada t'has de llevar de ...

*És a dir:*

**LLEVA'T per:**

Anar al cinema

Anar d'excursió

Anar amb BTT

Anar al teatre

Ajudar en festes, activitats... pel i amb el poble

En definitiva **LLEVA'T** per fer activitats amb nosaltres

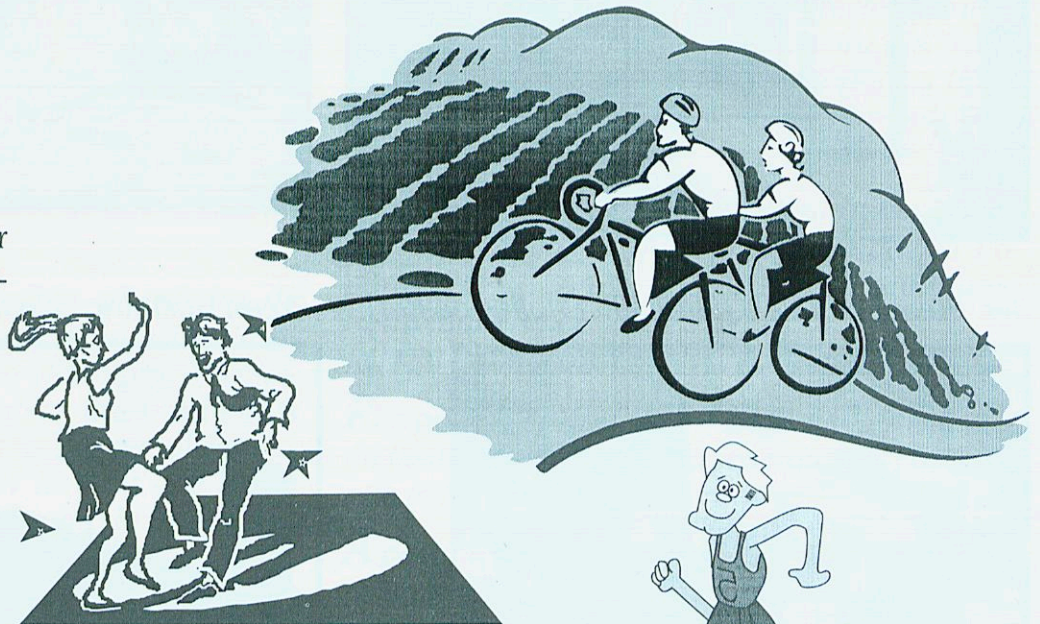

### Vols més informació?

Si després de llegir tot aquest "rotllo" encara t'interessa, doncs **LLEVA'T** i adreça't al Punt d'Informació Juvenil (Ravalet, 71- Tel.972874161) d'Hostalric i t'informarem!!!





## II CONCURS DE PINTURA RÀPIDA A HOSTALRIC

**E**l passat dia 26 de setembre la Regidoria de Turisme de l'Ajuntament d'Hostalric va organitzar per segona vegada el concurs de pintura ràpida, tenint aquest un seguit de variants amb la finalitat d'arribar a ésser un acte atractiu culturalment i turísticament parlant, que completi els esdeveniments que es realitzen en la popular i tradicional Fira de Sant Miquel de la nostra vila.

**H**i va participar un grup de 21 pintors de la categoria d'adults, 2 en la de juvenils i 1 en la categoria especial per als vilatants.

**E**ls inscrits van disposar de tot el dissabte al matí per conèixer i alhora poder escollir i pintar algun dels racons tan bonics de què disposa el nostre poble.

**E**s va deixar temps suficient per què els membres del jurat decidissin els premis i a mitja tarda es va fer l'entrega de premis, a càrrec del regidor de Turisme, Joan Boix i Auladell, i de l'alcalde de l'Ajuntament, Eugeni Medina i Pando, de la qual va ésser la següent:

*1er. Premi: Narcís Sala Gascons (Lloret de Mar) 2n. Premi: Jordi Pons i Casals (Riells i Viabrea)*



*3er. Premi: Manuel Quinquilla (Molins de Rei)*

*Premi Hostalric: Sílvia Ortega Antón (Hostalric)*

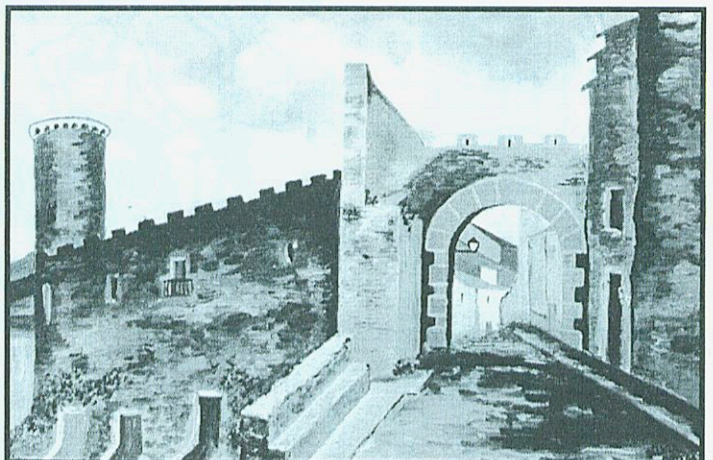
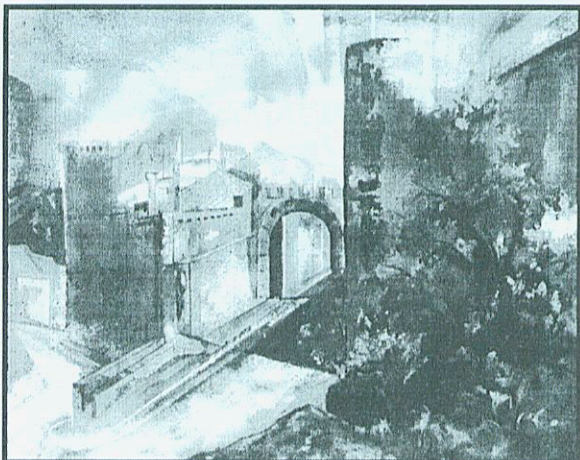

**E**n acabar diversos pintors van exposar les seves pintures en un estand de la Fira per tal de donar la possibilitat als amants de l'art de contemplar-les i en tot cas comprar-ne alguna.





## L'ESCOLA TALLER LA SELVA

L'escola Taller la Selva, del Consell Comarcal de la Selva i amb l'ajuda dels ajuntaments corresponents, està formada per quatre mòduls, dos de dinamització turística, un a Hostalric i l'altre a Tossa de Mar, un mòdul de Paleta a Hostalric i un de Jardineria a Tossa de Mar.

Nosaltres formem el Mòdul de dinamització i promoció turística a Hostalric.

Tot seguit us explicarem en què fem el nostre temps i esforços...

Aquest mòdul té una durada de dos anys. Els sis primers mesos es va fer formació i l'any i mig restant s'ha seguit amb aquesta formació (marketing, història de l'art, anglès, orientació, cartografia, ...) i s'han projectat un seguit de productes com rutes i activitats d'interès turístic per Hostalric i pobles del voltant.

Aquests productes s'han creat per dinamitzar turísticament el poble, atraient turisme de qualitat i fer que la vila en pugui treure un profit, sense perjudicar l'entorn, i que tant el visitant com el vilatà pugui gaudir-ne.

Gràcies al treball de camp (reconeixement del terreny i de l'entorn) s'ha aconseguit un coneixement profund del municipi i del seu entorn, i s'ha aprofitat per donar a conèixer els seus recursos.

La nostra intenció és arribar al màxim de públic possible, per això hem diferenciat clarament l'oferta, així resulten dos tipus d'activitats clarament diferenciades: unes activitats més culturals, tranquil·les, ... i unes altres esportives i/o d'aventura per la gent que cerca noves emocions en contacte amb la natura.

### RUTES D'HISTÒRIA

Pel que fa a les activitats culturals, s'ha creat i us oferim:

Tres rutes d'història i una de llegendes, que s'han pogut crear gràcies al recull d'informació en diferents arxius històrics, arquitectònics i altres documents relacionats amb el poble.

A més, les rutes han estat creades per ser guia-

des per alumnes de l'escola taller la Selva, amb textos, diàlegs i comentaris adients a cada tipus de visita, situació i públic.

Les rutes són:

**Nuci antic:** és un recorregut pel casc antic del poble i els seus indrets més acollidors, que ens descobreixen la seva història i anècdotes.

**Fortales:** és un passeig pels indrets més interessants del castell, comentant el tipus de construcció, la història que ha viscut la fortificació i les sempre divertides i interessants anècdotes i llegendes sobre les batalles i guerres que han fet d'Hostalric un punt clau de la història del nostre país.

**Nucli i Fortalesa:** és una síntesi de les dues rutes anteriors, en la que s'intenta resumir els continguts per tal de fer una combinació més atractiva i global.

**Ruta de llegendes:** es fa mitjançant una visita nocturna escenificada, els visitants retornaran a l'època més brillant i important de la vila, coneixeran els personatges que la protagonitzaran i coneixeran les llegendes més espectaculars del poble. Tot això està amenitzat amb l'escenificació de les llegendes, el guiatge del bufó del rei i espectaculars efectes pirotècnics. Per acabar la vetllada s'oferirà als "nous vilatants" un pisolabis, amb productes típics de la terra, per recuperar l'alè després de tantes aventures.

Recomanem a tothom, incloent-hi els propis vilatans d'Hostalric, que no deixin passar l'oportunitat de conèixer la història d'una manera molt diferent.

### RUTES DE NATURA I ACTIVITATS ESPORTIVES

Per poder fer aquestes rutes ens hem basat en l'estudi sobre els recursos naturals i turístics que té Hostalric i el seu entorn.

A partir d'aquí ens hem dedicat a fer el treball de camp, buscant camins, apisatges relacionats amb la fauna i flora autòctona, recursos monumentals, culturals, tradicions, ... D'aquí han sorgit una sèrie d'itineraris que llavors s'han anat completant i fent més atractius i didàctics.

D'aquest treball, que ha durat molts mesos, n'han sortit diferents rutes:





- Dos itineraris per la Tordera
- Gaserans, Grions, Massanes i Hostalric

*Aquestes rutes poden ser guiades, amb explicacions i continguts relacionats, o bé es poden fer per lliure.*

*Junt amb la proposta de realitzar aquestes rutes es va entregar el projecte de senyalització dels itineraris, actualment estem a l'espera de l'aprovació per poder fer-ho realitat i aixó arrodonir la feina feta i així dinamitzar el poble.*

*A aquests projectes de rutes s'han afegit una sèrie de complements, com la instal·lació al llarg del seu recorregut de rètols per la identificació de les espècies vegetals que podem trobar-hi, la instal·lació de caixes niu i de miradors de perspectives en diferents llocs elevats i d'interès, com el castell, ...*

*A banda de la creació de tots aquests productes, també s'ha portat a terme altres activitats com:*

- rappel (descens amb corda)
- tir amb arc
- ...

*Alguna d'aquestes activitats també es van oferir dins de la programació d'actes de la II Festa Medieval, la festa Major i la Fira de Sant Miquel, on vàrem col·laborar en l'organització i realització d'aquestes i d'altres activitats.*

*Actualment estem treballant per oferir una sèrie de propostes noves i molt interessants que esperem que serveixin per promocionar turísticament el nom d'Hostalric.*

*-rutes d'orientació (a peu): són uns itineraris en els que haurem d'utilitzar la brúixola i un roadbook (llibre de ruta) per tal de seguir l'itinerari que se'ns proposa per anar descobrint el nostre entorn i la seva bellesa. Tot això amb un regust d'aventura que fa molt més amena la passejada.*

*-rutes amb BTT: són una sèrie d'itineraris pensats per fer amb bicicleta tot terreny, amb l'ajuda d'un roadbook i el comptakilòmetres de la BTT.*

*Amb aquestes dues propostes farem esport d'una manera diferent, divertida i pedagògica, descobrirem el nostre entorn i la nostra capacitat per orientar-nos, utilitzar un mapa, etc. Anirem a l'aventura, però segur de sortir-nos-en.*

*D'aquestes rutes es proposarà que en surti un col·leccionable, una carpeta amb fitxes independents per cada itinerari, d'aquesta manera podrem sortir amb la nostra fitxa i seguir el recorregut còmodament. A més, d'aquesta manera, si més endavant es volgués seguir amb aquests iniciativa, únicament s'haurien d'afegir les fitxes dels nous recorreguts.*

*Per acabar, us volem mostrar un exemple de ruta en BTT i del roadbook que s'utilitza per realitzar-la.*

*Esperem la vostra aprovació trobant-nos qualsevol dia d'aquests fent la ruta i que aprofiteu per conèixer millors aquesta vila "desconeguda", val la pena.*

*Si voleu més informació o per qualsevol suggeriment, us podeu adreçar a:*

**Escola Taller de la Selva (mòd. Hostalric)**

C/ Major, 32 3er. (CAP)

17450 HOSTALRIC

Tel. 972865367





## OBRES D'INTERÈS COMUNITARI

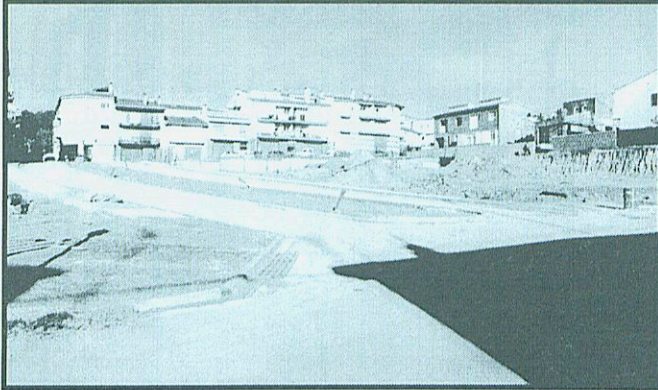

Obres d'urbanització UA6

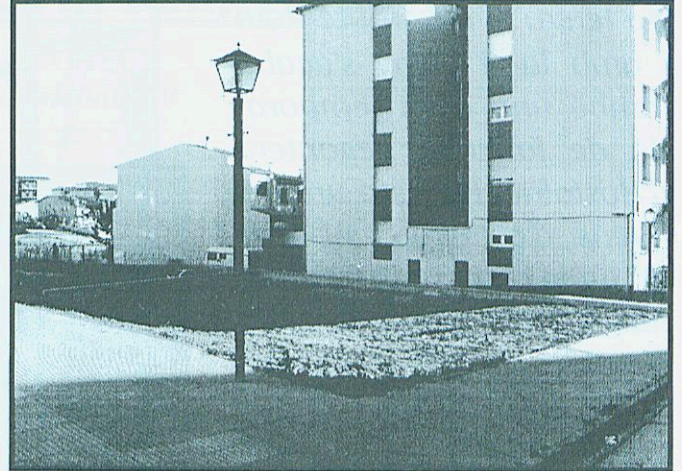

Obres Plaça Vistarama

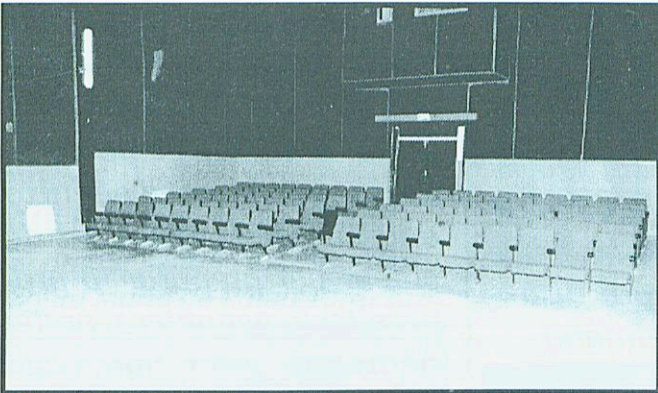

Obres de condicionament del Cinema Municipal

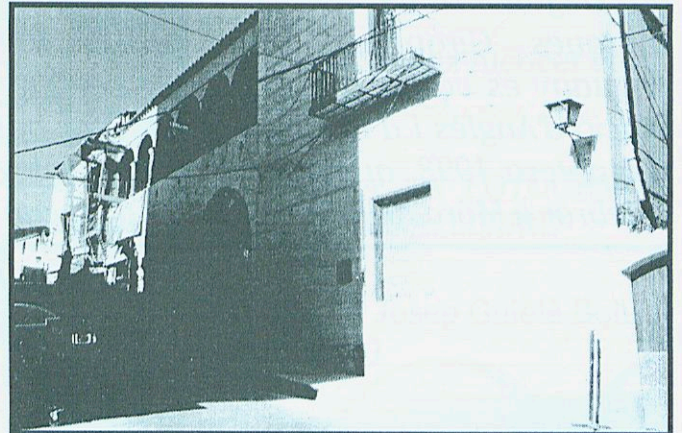

Rehabilitació façana Ajuntament

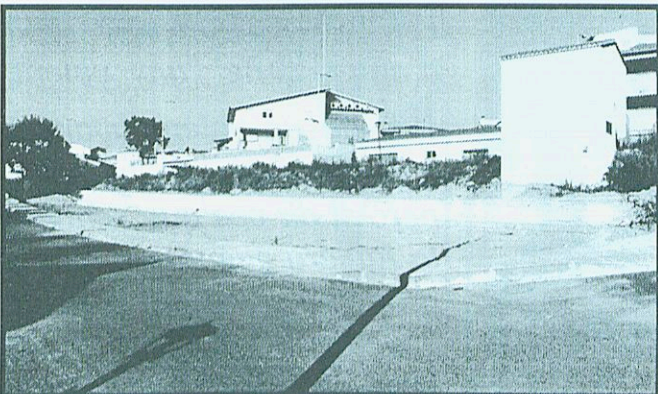

Acondicionament Plaça Àngel Guimerà



Obres col·lector nou del C/ Ravalet

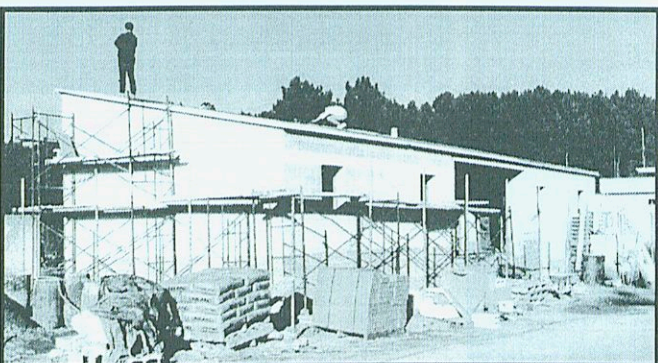

Vestuaris nous del Camp de Futbol





## ELS GEGANTERS D'HOSTALRIC EN PREPAREN UNA DE GROSSA!!

*Ja tenim el desembre aquí i amb la fi d'any s'acaba també una altra temporada de la colla gegantera d'Hostalric. Ha estat un any intens d'activitats. Al mes de maig com ja és tradicional, vam celebrar la festa gegantera, que ha arribat a la novena edició, i també vàrem participar en la II Festa Medieval. També hem participat en la Trobada Gegantera de les Comarques Gironines, que enguany es va fer a la població d'Anglès i a la Ciutat Gegantera 1998, que es va celebrar a Móra d'Ebre*



*serà el proper 6 de desembre a Malgrat de Mar.*

*Aquest any els nostres gegants també han viatjat fins a Navarra, concretament al poble de Marcilla, on tots plegats vam disfrutar d'un cap de setmana*

*que els nostres gegants faran 10 anys i els geganters d'Hostalric volem compartir amb tot el poble el desè aniversari. És per això que ja estem treballant de valent per preparar la propera festa gegantera, pretenem que sigui una festa molt especial i volem que tot el poble la visqui de ple. Per això esperem amb molt d'entusiasme l'any vinent.*

*Bé, no us volem avançar cap proposta de la festa, però sí dir-vos que sentireu la fallera gegantera més a prop que mai, i si algú de vosaltres s'engresca i vol formar part de la nostra colla serà benvingut. Ser geganter és passar-s'ho d'allò més bé!!*



*Les sortides que hem realitzat aquest any han estat a: Hospitalet de Llobregat, Vallgorguina, Santa Maria d'Oló, Sant Pere de Vilamajor, Blanes, Montornès del Vallès, Sant Celoni, Caldes de Malavella, Girona... entre d'altres poblacions. Només resta la darrera sortida de la temporada, que*

*engrescador. Però, malgrat que les trobades de gegants s'acabin amb la fi de temporada, la colla gegantera d'Hostalric estem més actius que mai. Actualment estem rehabilitant un local per poder disposar d'un espai propi per poder dur a terme diferents actes de la colla, perquè el 1999 serà un any de celebracions: i és*





## EXTRACTE DEL VEREDICTE DEL IX CONCURS FOTOGRÀFIC ORGANITZAT PER LA PENYA BENAvinguts

En aquest concurs van participar com a jurats els fotògrafs professionals Jaume Garriga, Jordi Aparicio i Antoni Sibina. Aquests varen donar els veredictes següents:

### PREMI A LA MILLOR COL·LECCIÓ DE TRES FOTOGRAFIES D'HOSTALRIC

*Sr. Argi Ferrero Delgado (Sant Celoni)*

### PREMI A LA FOTOGRAFIA AMB EL TEMA: HOSTALRIC

*1r. premi: Juan Alpañez Haro (Santa Maria de Palau Tordera)*

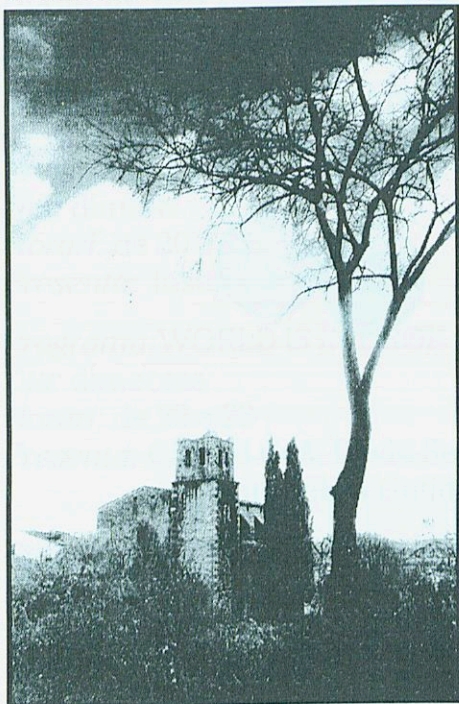

*2n. premi: Jaume Montsant Mora (Hostalric)*

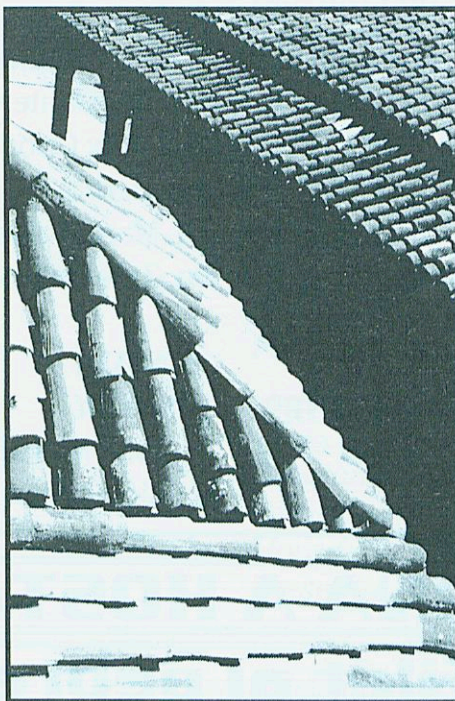

*3r. premi: Juan tejero Gómez (Granollers)*

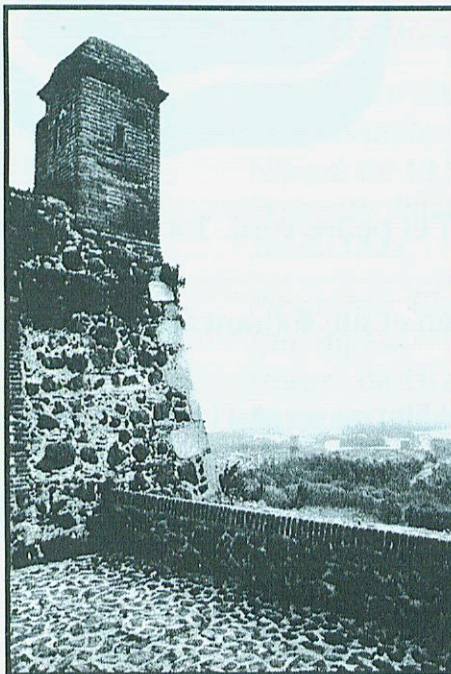

*4t. premi: José Fancisco Ávila García (Barcelona)*

Accèssit 1: Pere Garcia Romero (Hostalric)

Accèssit 2: Salvador Iacomba (Gualba)

Accèssit 3: Fèlix Alcocer Palacios (Hostalric)

### PREMI A LA FOTOGRAFIA AMB EL TEMA: LLIURE

*1r. premi: Josep Guiolà Bohils (Arbúcies)*

*2n. premi: Joan Clos Recarens (Arbúcies)*

*3r. premi: Josep Moré (Arbúcies)*

*4t. premi: Pepi Casanova Nadal (Arbúcies)*

Accèssit 1: Isabel Armengol (Holanda)

Accèssit 2: Jesús Garcia Orihuela (Alacant)





## UNES JORNADES PER A RECORDAR

El passat dia 18 d'octubre va tenir lloc a Lloret de Mar la primera fase dels jocs escolar de la comarca de la Selva, amb una participació espectacular per part dels clubs de judo de la mateixa comarca.

En aquesta primera jornada van competir les categories benjamí i prebenjamí i es van seguir amb gran expectació les proves dels més petits dins el món dels esports i en aquest cas en el del judo.

Donada la gran participació de judokes es va decidir que en aquest punt es farien les finals el dia 25 d'octubre.

A continuació es detallen les diferents categories i els "judokas" presents i la situació en la competició passada:

### PREBENJAMÍ

#### \*Masculí

- 2n. Joan Donoso
- 1r. Arnau Cruells
- 3r. Marc Pozo
- 3r. Oriol Nualart

- 1r. Toni Cantero

- 2n. Aleix Gubern

#### \*Femení

- 1a. Marta Palau
- 3a. Zaraida González

- 3r. Marc Cantero

- 3r. Pau Palau

- 1r. Cristian González

#### \*Femení

- 1r. Carla Nualart

### ALEVÍ

Joan Miquel Galéa



### BENJAMÍ

#### \*Masculí

- 1r. Joan Massaguer
- 3r. Alexis Pozo

## LA CUINA A HOSTALRIC

### Filet al pebre

#### Ingredients

- 1 filet
- 1 cullerada de pebre verd
- 100 cc de crema de llet
- 1 cullerada de farina
- mostassa
- conyac

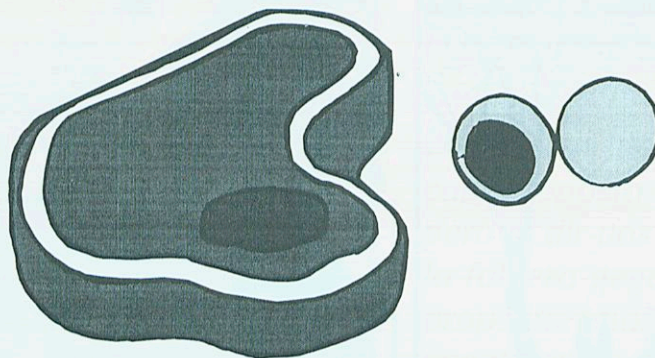

#### Preparació:

Untem el filet amb la mostassa i el pebre verd. Tot seguit el fregim amb oli i a continuació el flamegem.

Un cop fregit el retirem del foc i en el suc sobrant afegim una cullerada petita de farina, el rajolí de conyac i la crema de llet.

Quan ho tenim tot lligat posem el filet en un plat i hi tirem pel damunt la salsa resultant. I ja està a punt de servir.

És evident que la decoració del plat és a gust del cuiner o cuinera, però és costum acompanyar-lo amb un pastís d'arròs.

**Maria Socors Call**

Hostalric, desembre 1998





## PROGRAMACIÓ RÀDIO D.O.S 84

### EMISSORA MUNICIPAL D'HOSTALRIC

#### PROGRAMES MUSICALS

*(tots aquests espais són d'emissió diària)*

*Programa:* RÀDIOFORMULA

*Horari:* d'11 a 14

*Presenta:* Anna Fernández

*Programa:* RÀDIOFORMULA

*Horari:* de 14 a 17

*Presenta:* Salvador Martí

*Programa:* RÀDIOFORMULA

*Horari:* de 17 a 20

*Presenta:* Quimet Cuixart

*Programa:* MÚSICA DEL RECORD

*Horari:* de 14 a 15

*Presenta:* Salvador Martí

*Programa:* DEDICATÒRIES

*Horari:* de 19 a 20

*Presenta:* Quimet Cuixart

#### PROGRAMES SETMANALS

*Programa:* IMPORT WORLD

*Dia:* dimarts

*Horari:* de 20 a 22

*Presenta:* Josep Garrido

*Programa:* WORLD IS IN DROP

*Dia:* dimecres

*Horari:* de 22 a 23

*Presenta:* Cándid Coll, David Serra, Aleix Plademunt i Sebas Gutiérrez

*Programa:* LÍMIT DE BALL

*Dia:* dijous

*Horari:* de 20 a 22

*Presenta:* Tony Vidal

*Programa:* MÓN MÚSIC

*Dia:* dimecres

*Horari:* de 22 a 24

*Presenta:* Joan Ramón

*Programa:* FIL CULTURAL

*Dia:* diumenge

*Horari:* de 18 a 22

*Presenta:* Josep Pere Cirera

*Programa:* AQUELLA ENCISADORA NIT

*QUE EM VA PICAR UN MOSQUIT*

*Dia:* divendres

*Horari:* de 22 a 23

*Presenta:* Neus i Anna Pañella, Odda Cardona, Jordi Sibina i Raül Anglas

*Programa:* ELS ASTRES

*Dia:* dimarts

*Horari:* a partir de les 12.30

*Presenta:* Anna Fernández

#### PROGRAMES D'ESPORTS I CULTURALS

*Programa:* ESPORT DILLUNS

*Dia:* dilluns

*Horari:* de 20 a 21

*Presenta:* Josep Mateu, Joan Serras i Tomàs Baquero

*Programa:* PER FI ÉS DIVENDRES

*Dia:* divendres

*Horari:* de 20 a 22

*Presenta:* Josep García i Paco Aza

*Programa:* ANTENA FAMILIAR

*Dia:* dissabte

*Horari:* de 14 a 14.30

*Presenta:* Josep M<sup>a</sup> Mir

*Programa:* LA CUINA A LA RÀDIO

*Dia:* dissabte

*Horari:* de 14.30 a 15

*Presenta:* Pilar Busquets, Anna Busquets, i Joana Diaz

*Programa:* EL MÓN DE LA SARDANA

*Dia:* dijous

*Horari:* de 16 a 16.30

*Presenta:* Joan Escudé

*A més a més de tots aquests espais, cada dia a partir de les 12 de la nit i fins a les 8 del matí, s'emet el programa: LES NITS MÉS CLARES, amb Joan Ramón Rodríguez.*







## LA REGIDORIA D'HISENDA INFORMA

**E**l Ple de l'Ajuntament, en la sessió del dia 30 d'octubre de 1998, va aprovar el pressupost ordinar i únic per a l'exercici de 1998.

**A**quest vol ser un pressupost realista que necessàriament ha de mantenir l'objectiu de contenir de la despesa i de continuar amb la tasca de sanejament de les finances municipals. Aquest objectiu de contenció de la despesa es vol assolir amb el manteniment d'un nivell raonablement baix de pressió fiscal, conseqüència de l'aplicació de les previsions de les ordenances fiscals que van ser aprovades darrerament pel ple municipal en la sessió del dia 25 de setembre de 1998.

**E**n l'àmbit de les inversions, el pressupost conté un conjunt de projectes d'infraestructura que permeten continuar invertint amb xifres importants en la nostra vila, en el marc dels objectius anteriorment referits de reconducció del dèficit pressupostari municipal i manteniment del nivell de pressió fiscal. La majoria de les inversions es financen amb càrregues urbanístiques o subvencions de les administracions públiques, havent-se previst una aportació municipal de 32.000.000 de pessetes mitjançant la formalització de dues operacions de crèdit.

**E**l pressupost, no oblidem pas, és la plasmació numèrica d'un projecte de govern, atès que jerarquitzava prioritats, decidint-se què es fa, què s'inclou dins l'agenda pública del govern municipal i què en queda fora. Però alhora també ha d'ésser, i és, un instrument de control de la gestió i d'assoliment d'uns objectius prefixats.

**E**l detall de la classificació econòmica d'aquest pressupost en concepte d'ingressos i despeses és el següent:

### **PRESSUPOST DE DESPESES PER A L'ANY 1999**

CAPÍTOL I	DESPESES DE PERSONAL	59.853.894 ptes.
CAPÍTOL II	DESPESES CORRENTS	72.672.014 ptes.
CAPÍTOL III	INTERESSOS	8.709.541 ptes.
CAPÍTOL IV	TRANSFERÈNCIES CORRENTS	36.089.930 ptes.
CAPÍTOL VI	INVERSIONS REALS	211.815.661 ptes.
CAPÍTOL VII	TRANSFERÈNCIES DE CAPITAL	6.000.000 ptes.
CAPÍTOL IX	AMORTITZACIONS	19.858.960 ptes.
<b>TOTAL PESSETES:</b>		<b>415.000.000 ptes.</b>

### **PRESSUPOST D'INGRESSOS PER A L'ANY 1999**

CAPÍTOL I	IMPOSTOS DIRECTES	82.450.000 ptes.
CAPÍTOL II	IMPOSTOS INDIRECTES	8.000.000 ptes.
CAPÍTOL III	TAXES I ALTRES INGRESSOS	194.395.928 ptes.
CAPÍTOL IV	TRANSFERÈNCIES CORRENTS	66.100.000 ptes.
CAPÍTOL V	INGRESSOS PATRIMONIALS	2.238.411 ptes.
CAPÍTOL VII	TRANSFERÈNCIES DE CAPITAL	29.815.661 ptes.
CAPÍTOL IX	PASSIUS FINANCERS	32.000.000 ptes.
<b>TOTAL PESSETES:</b>		<b>415.000.000 ptes.</b>





## ESTAT DE COMPTES DE LA FESTA MAJOR

### INGRESSOS

<i>Aportació de l'Ajuntament</i>	<i>5.243.221 Ptes.</i>
<i>Parades ( 925.000-125.000 A. Rabassa)</i>	<i>800.000 Ptes.</i>
	<hr/>
<b>TOTAL INGRESSOS:</b>	<b>6.043.221 Ptes.</b>

### DESPESES

Julián Gonzalez (conjunts i orquestres)	4.271.000 Ptes.
Pous, lloguer i muntatges (taules)	20.416 Ptes.
Material i transport Coll, S.L (trasllat lavabos St. Joan de les Fonts)	35.032 Ptes.
Disseny Cartell de la Festa Major - Sílvia Ortega	25.000 Ptes.
Jordi Garcés (Rock)	225.000 Ptes.
Parrufu (músics)	79.975 Ptes.
Ca l'Esparter	44.940 Ptes.
Impremta Planchart	293.480 Ptes.
Gasoil	32.947 Ptes.
Sercoseg	345.216 Ptes.
Tacc (retolació pancarta festa Major)	19.140 Ptes.
Rom Pujol (havaneres)	53.676 Ptes.
A. Guimerà (generador)	153.584 Ptes.
Bar Pujol	4.925 Ptes.
ATC Hostalric (despeses Bar Pujol)	59.300 Ptes.
Agility Sirius (gimcana gossos)	75.000 Ptes.
Eulàlia Parera (flors)	3.000 Ptes.
Trofeus futbol sala	25.000 Ptes.
Electrònica Guerrero	1.250 Ptes.
Gimnàs Formes (samarretes i equip de so)	81.250 Ptes.
Jordi Massachs	124.200 Ptes.
Cortinatges Manel Pla	26.700 Ptes.
Consell Comarcal (lloguer material Cultura)	43.190 Ptes.
	<hr/>
<b>TOTAL DESPESES:</b>	<b>6.043.221 Ptes.</b>





**ORDENANCES FISCALS 1999**

El Ple de l'Ajuntament, en la sessió del dia 25 de setembre de 1998, va aprovar les modificacions de les Ordenances Fiscals que entraran en vigor a partir de primer de gener de 1999. Les tarifes que s'aplicaran el proper exercici en les principals ordenances fiscals són les següents:

**1. IMPOST SOBRE BÉNS IMMOBLES**

- a) Béns naturalesa urbana 0,69%
- b) Béns naturalesa rústica 0,62%

**2. IMPOST SOBRE VEHICLES DE TRACCIÓ MECÀNICA**

**a) Turismes**

- De menys de 8 cavalls fiscals 3.000 ptes.
- De 8 fins a 12 cavalls fiscals 8.110 ptes.
- De més de 12 fins a 16 cavalls fiscals 17.120 ptes.
- De més de 16 cavalls fiscals 21.320 ptes.

**b) Autobusos**

- De menys de 21 places 19.820 ptes.
- De 21 a 50 places 28.230 ptes.
- De més de 50 places 35.285 ptes.

**c) Camions**

- De menys de 1.000 kgs. càrrega útil 10.060 ptes.
- De 1.000 a 2.999 Kgs, càrrega útil 19.820 ptes.
- De 2.999 a 9.999 Kgs, càrrega útil 28.230 ptes.
- De més de 9.999 Kgs, càrrega útil 35.285 ptes.

**d) Tractors**

- De menys de 16 cavalls fiscals 4.200 ptes.
- De 16 a 25 cavalls fiscals 6.600 ptes.
- De més de 25 cavalls fiscals 19.820 ptes.

**e) Remolcs i semiremolcs arrossegats per vehicles de tracció mecànica**

- De menys de 1.000 Kgs, càrrega útil 4.200 ptes.
- De 1.000 a 2.999 Kgs, càrrega útil 6.600 ptes.
- De més de 2.999 Kgs, càrrega útil 19.820 ptes.

**f) D'altres vehicles**

- Ciclomotors 1.050 ptes.
- Motocicletes fins a 125 cc 1.050 ptes.
- Motocicletes de més de 125 cc fins a 250 cc 1.800 ptes.
- Motocicletes de més de 250 cc fins a 500 cc 3.600 ptes.
- Motocicletes de més de 500 cc fins a 1.000 cc 7.200 ptes.
- Motocicletes de més de 1.000 cc 14.415 ptes.







### 3. IMPOST SOBRE CONSTRUCCIONS, INSTAL·LACIONS I OBRES

- |                      |      |
|----------------------|------|
| a) Tipus de gravamen | 2,4% |
|----------------------|------|

### 4. IMPOST SOBRE L'INCREMENT DE VALOR DELS TERRENYS

- |                     |     |
|---------------------|-----|
| a) Quota tributària | 26% |
|---------------------|-----|

#### b) Base imposable:

- |  |      |
|--|------|
| Per als increments de valor generats en un període de temps comprès entre un i cinc anys | 3,1% |
| Per als increments de valor generats en un període de temps de sis fins a deu anys       | 2,8% |
| Per als increments de valor generats en un període de temps de onze fins a quinze anys   | 2,7% |
| Per als increments de valor generats en un període de temps de setze fins a vint anys    | 2,7% |

### 5. TAXA DEL CEMENTIRI MUNICIPAL

- |  |              |
|--|--------------|
| a) Concessió de nínxols nous a perpetuïtat per unitat de la concessió  | 55.000 ptes. |
| b) Concessió de nínxols recuperats a perpetuïtat, per unitat           | 25.000 ptes. |
| c) Canon anual per a la conservació de sepultures i nínxol, per unitat | 1.500 ptes.  |

### 6. TAXA DE RECOLLIDA D'ESCOMBRARIES

- |   |               |
|---|---------------|
| a) Vivendes de caràcter familiar                    | 6.550 ptes.   |
| b) Bars, cafeteries i fondes                        | 12.075 ptes.  |
| c) Locals Industrials i carnisseries                | 18.165 ptes.  |
| d) Locals Comercials, Bancs, Caixes d'Estalvis      | 10.710 ptes.  |
| e) Supermercats                                     | 31.500 ptes.  |
| f) Escorxadors i Indústries que aboquin directament | 63.000 ptes.  |
| g) Per disponibilitat d'un contenidor               | 190.050 ptes. |
| h) Restaurants categoria A                          | 26.250 ptes.  |
| i) Restaurants categoria B                          | 21.000 ptes.  |

#### Exempcions:

Gaudiran d'exempció subjectiva aquells contribuents que hagin estat declarats pobres per precepte legal, que estiguin inscrits en el Pardó de Beneficència com a pobres de solemnitat o que obtinguin uns ingressos anuals inferiors als que corresponguin al salari mínim interprofessional.





### **7. TAXA PER INSPECCIÓ DE CALDERES DE VAPOR, MOTORS, TRANSFORMADORS, ASCENSORS, MUNTACÀRREGUES I ALTRES ESTRIS O INSTAL·LACIONS ANÀLOGUES I D'ESTABLIMENTS INDUSTRIALS I COMERCIALS**

- |   |             |
|---|-------------|
| a) Motors. Per cada CV o fracció  | 75 ptes.    |
| b) Calderes de vapor, generadors etc, per cada m <sup>2</sup> o fracció de superfície de calefacció | 20 ptes.    |
| c) Transformadors per cada KW   | 75 ptes.    |
| d) Per servei d'inspecció sobre establiments Industrials i Comercials per m <sup>2</sup>            | 20 ptes.    |
| e) Valor mínim de les liquidacions a partir de  | 4.000 ptes. |

### **8. TAXA DE CLAVEGUERAM**

- |                     |             |
|---------------------|-------------|
| Quota per habitatge | 1.200 ptes. |
|---------------------|-------------|

### **9. TAXA PER L'OCUPACIÓ DE TERRENYS D'ÚS PÚBLIC AMB TAULES I CADIRES AMB FINALITAT LUCRATIVA**

- |   |             |
|---|-------------|
| a) Període anual, per m <sup>2</sup> any i mòduls mínim 15 m <sup>2</sup>                   | 2.000 ptes. |
| b) Temporada d'estiu, per m <sup>2</sup> i del 1-6 al 30-9, i mòdul mínim 15 m <sup>2</sup> | 1.300 ptes. |
| c) Eventual per m <sup>2</sup> dia, i mòdul 15 m <sup>2</sup>                               | 50 ptes.    |

### **10. TAXA PER LES ENTRADES DE VEHICLES A TRAVÉS DE LES VORERES I LES RESERVES DE VIA PÚBLICA PER APARCAMENT, CÀRREGA I DESCÀRREGA DE MERCADERIES DE QUAALSEVOL MENA**

#### **a) Per unitat i any:**

- |                                 |             |
|---------------------------------|-------------|
| Fins a 3 metres d'amplada       | 4.715 ptes. |
| Per cada metre de més o fracció | 1.845 ptes. |

#### **b) Reserva horària de la via pública per càrrega i descàrrega, horari limitat, per unitat i any**

- |                                  |             |
|----------------------------------|-------------|
| Fins a 3 metres d'amplada        | 4.715 ptes. |
| Per cada metre d'excès o fracció | 1.845 ptes. |

#### **c) Llicència de concessió de guals:** el doble del preu públic anual que correpondgui segons la seva situació, amplada i nombre de places existents o previstes.

### **11. SUBMINISTRAMENT D'AIGUA**

- |                                  |           |
|----------------------------------|-----------|
| Quota fixa de servei: abonat/mes | 280 ptes. |
|----------------------------------|-----------|

#### **a) Tarifes de subministrament**

- |  |                         |
|--|-------------------------|
| Fins a 8 m <sup>3</sup> /abonat/mes    | 17 ptes./m <sup>3</sup> |
| De 8 a 15 m <sup>3</sup> /abonat/mes   | 34 ptes./m <sup>3</sup> |
| Excés de 15 m <sup>3</sup> /abonat/mes | 47 ptes./m <sup>3</sup> |



**b) Dret d'escomesa**

Comptadors fins a 13 mm	25.800 ptes.
Comptadors de més de 13 mm	30.000 ptes.

**c) Conservació de comptadors per mes**

Fins a 13 mm	55 ptes.
De 15 mm	63 ptes.
De 20 mm	77 ptes.
De 25 mm	105 ptes.
De 30 mm	143 ptes.
De 40 mm	209 ptes.
De 50 mm	440 ptes.
De 65 mm	550 ptes.

**12. TAXA UTILITZACIÓ LOCALS CASA DE CULTURA**

Cursos de menys de 15 hores	11.000 ptes.
Cursos de 16 fins a 25 hores	18.000 ptes.
Cursos de 25 fins a 45 hores	37.000 ptes.
Cursos de més de 45	56.000 ptes.

**13. TAXA VISITES GUIADES****Per visita guiada per persona i venda material Punt d'Informació Turística.**

a) Grups de 25/30 persones. Visites pel poble i castell, per persona	200 ptes.
b) Particulars o grups de menys de 25 persones:	
Visita pel poble	300 ptes.
Visita al castell	200 ptes.
c) Veïns del poble tarifa mínima	150 ptes.
d) Recull de la història d'Hostalric	1.600 ptes.
e) Enganxines	25 ptes.
f) Samarretes	1.000 ptes.
g) Postals	50 ptes.
h) Records de fusta	600 ptes.

**14. IMPORT SANCIONS EN APLICACIÓ DE LA LLEI DE TRÀNSIT I SEGURETAT VIAL****Infraccions de moviment****a) No respectar els senyals semafòrics:**

- sense perill	10.000 ptes.
- amb perill (negligent)	25.000 ptes.
No respectar preferència de pas	10.000 ptes.

**b) No respectar STOP:**

- sense perill	10.000 ptes.
- amb perill	25.000 ptes.





**c) No respectar el senyal de cedir pas:**

- sense perill 10.000 ptes.
- amb perill 25.000 ptes.
- Entorpir cruïlla 15.000 ptes.
- Circular per zones de vianants 10.000 ptes.
- Circular per les voreres 10.000 ptes.

**d) Circular en sentit contrari :**

- sense perill 10.000 ptes.
- amb perill 25.000 ptes.

**e) Excés de velocitat:**

- excés fins a un 10 per cent 8.000 ptes.
- excés fins a un 20 per cent 10.000 ptes.
- excés fins a un 30 per cent 12.500 ptes.
- excés fins a un 40 per cent 15.000 ptes.
- excés fins a un 50 per cent 17.500 ptes.
- excés fins a un 60 per cent 20.000 ptes.

- superior a un 60 per cent i proposta suspensió permís de conduir 25.000 ptes.
- Conduir realitzant competències de velocitat 25.000 ptes.
- Conducció temerària 50.000 ptes.
- Realitzar operacions de càrrega i descàrrega fora de zones i horaris autoritzats 10.000 ptes.

**f) Infraccions estàtiques**

- Estacionar en parada bus en horari no permès 12.000 ptes.
- Parar en parada bus en horari no permès 5.000 ptes.

**g) Interrompre un carril de marxa o vértex de xamfrà en via bàsica:**

- Estacionar en interseccions 5.000 ptes.
- Estacionar en doble filera en via no bàsica 5.000 ptes.

**h) Estacionar en doble filera en via bàsica**

- Estacionar damunt la vorera 5.000 ptes.
- Estacionar damunt la vorera obstaculitzant greument la circulació de vianants 15.000 ptes.
- Estacionar envaint pas de vianants 5.000 ptes.
- Estacionar en zona reservada i de càrrega i descàrrega 8.000 ptes.
- Estacionar en illa de vianants 10.000 ptes.
- Altres infraccions estàtiques 3.000 ptes.

**i) Altres infraccions**

- Negar-se a realitzar la prova de l'alcoholèmia 50.000 ptes.
- Superar nivells autoritzats d'emissió de gasos i sorolls 15.000 ptes.
- No utilitzar el casc obligatori en motocicletes 5.000 ptes.

**15. TAXA UTILITZACIÓ ABOCADOR DE RUNES**

- Abocar il.legalment runes 50.000 ptes.
- Canon anual contractistes de la vila 25.000 ptes.
- Per cada camió de menys de 3 tonelades 3.000 ptes.
- Per cada camió de més de 3 tonelades 5.000 ptes.





## INTERVENCIIONS DE LA POLICIA LOCAL

### DE CARÀCTER GENERAL

De caràcter general la policia té encomanades unes tasques habituals, entre les quals figuren:

- Serveis que l'Ajuntament mana directament als agents
- Serveis que es realitzen a les escoles, com regular el trànsit a l'entrada i a la sortida dels nens de l'escola
- Regular el trànsit a la plaça dels Bous i a la cruïlla del carrer Girona amb Avinguda de la Fortalesa
- Patrulla de barri o a peu per tots els carrers de la vila
- Senyalització de les vies (prohibit aparcar, canvis quinzenals, obres...)
- Protecció dels animals abandonats
- Control del mercat setmanal
- Control de l'abocador de runes
- Fer informes sobre diferents tipus d'inspeccions i denúncies, tant per part de l'Ajuntament com dels veïns del municipi
- Control del cementiri
- Control d'obres
- Retirada de vehicles (grua)
- Control del trànsit rodat (ciclomotors...)

### SERVEIS QUE ES SOL·LICITEN

- Serveis de metge, farmàcia i Creu Roja

- Accidents de circulació
- Baralles
- Persones desaparegudes
- Auxilis diversos (servei del cos de bombers, ...)
- Anar a comprovar que han saltat alarmes de diversos locals del municipi

### INTERVENCIIONS COM A POLICIA JUDICIAL

- Arrestos domiciliaris
- Citacions judicials
- Precintament i desprecintament de vehicles
- Fer controls sobre vehicles sospitosos d'algun delicte
- Investigacions de vehicles, domicilis i persones
- Denúncies que s'han derivat del cos dels Mossos d'Esquadra
- Recuperació de vehicles robats
- Obrir domicilis amb el jutge
- Detencions

### PARTICIPACIÓ EN ACTIVITATS DEL MUNICIPI I SOCIALS

- Cavalcada dels Reis
- El carnaval
- Dia de Rams
- Marxa del Ginebró
- Festa Gegantera i Festa Medieval
- Control de les fogueres de Sant Joan
- Fira de Sant Miquel
- Control de pidolaires i indigents



## RESUM DELS PRINCIPALS ACORDS DE PLE DEL 31 DE JULIOL DE 1998 AL 30 D'OCTUBRE DE 1998

### SESSIÓ ORDINÀRIA DEL DIA 31 DE JULIOL DE 1998.

#### \* *Examen i aprovació del compte general del pressupost de 1997.*

S'acorda per set vots a favor i tres en contra aprovar el compte general del pressupost de l'Ajuntament, el resultat pressupostari i el romanent de tresoreria.

#### \* *Aprovació de les bases reguladores de sol·licitud i atorgament de subvencions de l'Ajuntament d'Hostalric.*

S'acorda per unanimitat aprovar inicialment les bases reguladores de sol·licitud i atorgament de subvencions de l'Ajuntament d'Hostalric i trametre aquest expedient a informació pública.





**\* Aprovació definitiva dels estatuts de l'associació administrativa de cooperació a la UA9.**

S'acorda per unanimitat aprovar definitivament els estatuts de l'associació administrativa de cooperació de la UA9, que estan integrats per 10 títols i 35 articles, i desestimar l'escrit d'al·legacions presentat per Susanna Morros Moysset, Javier Morros Moysset i Daniel Morros Moysset.

**\* Ordenança reguladora de la utilització del pavelló esportiu i dels vestidors.**

S'acorda per unanimitat aprovar inicialment l'ordenança reguladora de la utilització del pavelló esportiu i dels vestidors, que resta integrada per 32 articles i una disposició final.

**\* Aprovació del plec de clàusules de la subhasta de parcel·les de propietat municipal emplaçades al pla de l'estació.**

S'acorda per set vots a favor i tres abstencions vendre mitjançant subhasta les parcel·les de propietat municipal emplaçades al pla de l'estació i qualificades com a béns patrimonials propis.

**\* Sol·licitud de conveni de col·laboració en matèria de gestió cadastral i gestió tributària.**

S'acorda per unanimitat sol·licitar a l'Administració de l'Estat que subscrigui amb l'Ajuntament d'Hostalric un conveni per a la gestió cadastral i cooperació tributària i facultar l'alcalde perquè pugui signar tots els documents que siguin necessaris amb relació a aquest acord.

**\* Projecte modificat d'intervenció a la muralla.**

S'acorda per unanimitat aprovar el projecte modificat per a l'execució de la intervenció a la muralla d'Hostalric, redactat pels arquitectes Tomàs Bedos i Bernat i Francesc Rabat i Oliva.

**\* Rectificació de l'inventari de béns l'1 de gener de 1998.**

S'acorda per unanimitat aprovar la rectificació de l'inventari de béns i drets de l'Ajuntament referida a l'1 de gener de 1998, amb la qual s'han incorporat les altes i s'han depurat les baixes produïdes durant l'exercici de 1997.

**\* Aprovació de les càrregues urbanístiques per al finançament de la 20 fase de les obres d'urbanització de la UA 11.**

S'acorda per unanimitat aprovar les càrregues urbanístiques que ha d'abonar cadascun dels propietaris de les respectives parcel·les de la UA11 per finançar la 20 fase de les obres d'urbanització, per un import de 70.997.278 pessetes.

**\* Licitació de la 20 fase de les obres d'urbanització de la unitat d'actuació número 11.**

S'acorda per unanimitat contractar mitjançant procediment negociat la segona fase de les obres d'urbanització de la UA11, de conformitat amb el projecte tècnic i les clàusules administratives que s'aproven mitjançant aquest acord i aprovar el plec de clàusules administratives particulars que haurà de regir la contractació de les obres del procediment esmentat.

**\* Participació definitiva de les càrregues urbanístiques de la unitat d'actuació número 7.**

S'acorda per unanimitat aprovar la liquidació de les obres d'urbanització de la UA7, així com les càrregues urbanístiques definitives que ha d'abonar cadascun dels propietaris de les respectives parcel·les emplaçades en aquest sector del terme municipal.

**\* Aprovació de la liquidació definitiva de les contribucions especials corresponents a la urbanització del carrer del Montnegre.**

S'acorda per unanimitat aprovar la liquidació de les obres d'urbanització del carrer del Montnegre, i fixar la quota tributària que han de pagar els propietaris en la forma següent:

Cost de l'obra: 5.304.914 ptes.

Quantitat a repartir entre els beneficiaris:

4.774.423 ptes.



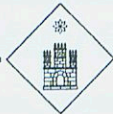

**\* Aprovació de la liquidació definitiva de les contribucions especials corresponents a la urbanització del carrer de Joan Maragall.**

S'acorda per unanimitat aprovar la liquidació de les obres d'urbanització del tram del carrer de Joan Maragall, i fixar la quota tributària que han de pagar els propietaris en la forma següent:

Cost de l'obra: 2.095.708 ptes.

Quantitat a repartir entre els beneficiaris:  
1.886.137 ptes.

**\* Aprovació de la liquidació definitiva de les contribucions especials de les obres pendents d'urbanització del tram del carrer dels Països Catalans, comprès entre el carrer del Montnegre i la Via Romana.**

S'acorda per unanimitat aprovar la liquidació de les obres d'urbanització del tram del carrer dels Països Catalans, comprès entre el carrer del Montnegre i la Via Romana, i fixar la quota tributària que han de pagar els propietaris en la forma següent:

Cost de l'obra: 4.247.701 ptes.

Quantitat a repartir entre els beneficiaris  
3.822.931 ptes.

**\* Aprovació de la liquidació definitiva de les contribucions especials corresponents a la urbanització del carrer de Girona.**

S'acorda per unanimitat, aprovar la liquidació de les obres d'urbanització del tram del carrer de Girona, i fixar la quota tributària que han de pagar els propietaris en la forma següent:

Cost de l'obra: 4.909.825 ptes.

Quantiat a repartir entre els beneficiaris:  
4.418.843 ptes.

**SESSIÓ ORDINÀRIA DEL  
DIA 25 DE SETEMBRE DE 1998.**

**\* Aprovació de la modificació de les ordenances fiscals de 1999.**

S'acorda per 7 vots a favor i 1 vot en contra aprovar provisionalment les modificacions de

les Ordenances Fiscals vigents el 1998.

**\* Nomenament de representant a l'associació administrativa de cooperació a la UA9.**

S'acorda per unanimitat nomenar representant de l'Ajuntament d'Hostalric en els òrgans rectors de l'associació administrativa de la cooperativa de la unitat d'actuació número 9 el senyor Josep Vílchez i Rivas, regidor d'aquesta corporació.

**\* Aprovació del plec de clàusules per a la contractació del servei de manteniment, conservació i explotació del sistema de sanejament d'Hostalric.**

S'acorda per unanimitat contractar mitjançant el sistema de concurs i pel procediment obert l'adjudicació del servei de manteniment, conservació i explotació del sistema de sanejament d'Hostalric.

**\* Aprovació del projecte de la 20 fase edifici polivalent per a usos cívics, culturals i esportius.**

S'acorda per 7 vots a favor i 1 abstenció aprovar inicialment el projecte de la segona fase de l'edifici polivalent per a usos cívics, culturals i esportius, redactat per l'arquitecte municipal Manel Vázquez i Bosch, i Antoni Vázquez i Bosch, amb un pressupost d'execució per contracte de 30.288.214 pessetes i sotmetre aquest projecte a exposició pública.

**\* Avançament de la contractació de l'obra Aedifici polivalent per a usos cívics, culturals i esportius.**

S'acorda sol·licitar al Departament de Governació de la Generalitat de Catalunya l'avançament de la contractació de la 20 fase de l'edifici polivalent per a usos cívics, culturals i esportius, amb un pressupost d'execució per contracte de 30.288.214 pessetes.

**\* Aprovació de les normes reguladores del funcionament del registre municipal d'unions civils d'Hostalric.**

S'acorda per unanimitat aprovar inicialment





les normes reguladores del funcionament del registre municipal d'unions civils d'Hostalric, que resta integrada per 10 articles i exposar-la a informació pública.

**\* Aprovació de les bases per cobrir dues places d'administratiu.**

S'acorda per unanimitat aprovar les bases que hauran de regir el concurs oposició, per promoció interna, per a la provisió de dues places d'administratiu.

**\* Fixació de les festes locals per a l'any 1999**

S'acorda per unanimitat fixar per als dies 5 i 6 de juliol les dues festes locals d'Hostalric per a l'any 1999.

**SESSIÓ ORDINÀRIA DEL  
DIA 30 D'OCTUBRE DE 1998**

**\* Aprovació dels expedients de modificació de crèdits amb número 2/98**

S'acorda per 7 vots a favor i 3 vots en contra l'expedient de modificació de crèdits número 2/98

**\* Ordenació de taxes per fets imposables que anteriorment eren objecte de preus públics**

S'acorda per unanimitat imposar les taxes per la utilització privativa i profitament especial del domini públic local així com la prestació de serveis o realització d'activitats de competència local i aprovar les ordenances fiscals reguladores de les mateixes.

A continuació en presentem el detall:

-Taxa per l'ocupació de terrenys d'ús públic amb mercaderies, materials de construcció, runes, tanques, puntals, estintors, bastides i altres instal·lacions

-Taxa per l'ocupació de terrenys d'ús públic amb taules i cadires amb una finalitat lucrativa

-Taxa per la instal·lació de quiosc en la via pública

-Taxa per les entrades de vehicles a través

de les voreres i les reserves de via pública per aparcament, càrrega i descàrrega de mercaderies de qualsevol mena

-Taxa per parades, barraques, casetes de venda, espectacles o atraccions situats en terrenys d'ús públic

-Taxa per ocupacions de subsòl, del sòl i la volada

-Taxa per la utilització de locals a la casa de cultura

-Taxa per les visites guiades

-Taxa per la utilització d'abocador de runes

**\* Aprovació del pressupost per a l'any 1999**

S'acorda per 7 vots a favor i 3 en contra aprovar el Pressupost General de 1999 amb 415 milions de pessetes i la plantilla de personal de l'Ajuntament.

**\* Sol·licitud del conveni de col·laboració en matèria de gestió cadastral i gestió tributària**

S'acorda per unanimitat sol·licitar a l'Administració de l'Estat que es subscrigui a l'Ajuntament d'Hostalric un conveni per a la Gestió Cadastral i Cooperació Tributària i aprovar la proposta de conveni amb la Secretaria d'Estat i d'Hisenda, a través de la Direcció General del Cadastre, segons el model que s'incorpora a l'expedient amb l'acceptació expressa de les funcions objecte de delegació facultant a l'alcalde perquè signi tots els documents que siguin necessaris en relació a aquest acord.



# LA GUERRA DEL FRANCÈS I

G: Avi Guerau

A: Àvia Berta

P: Nét Arnau

P- Avi, avi, explica'n més guerres, vaaaaa!!!

G- A veure Arnau, durant la guerra de la Independència, l'any 1808, més o menys, Hostalric va tenir un paper brillant

P- .... segur que la va guanyar ... !!!

A- Arnau pren atenció, escolta l'avi!

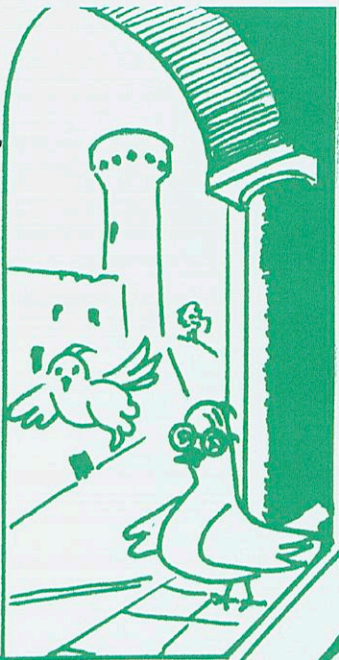

G- Com deia... Hostalric va tenir un paper brillant, tant donant suport a l'entrada de queviures durant el setge de Girona com desbordant el pas de les tropes enemigues.

P- ... i la guerra què?

A- Arnau, als francesos és per això que t'hem explicat que els convenia prendre la vila...

G- Però no els va ser gens fàcil! Com va dir el seu governador, el Coronel Estrada, Hostalric sempre va demostrar ésser "digna filla de Girona"

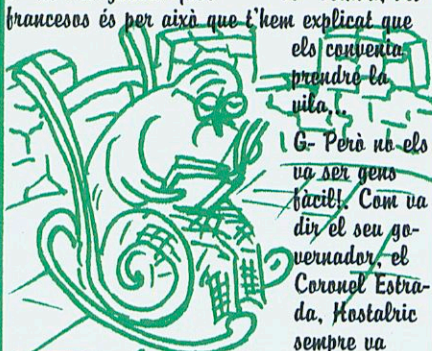

P- Quin honor ser d'Hostalric, eh avis???

G- Sí, Arnau!!

A- Continuem?

P- Va sí, com va anar tot?

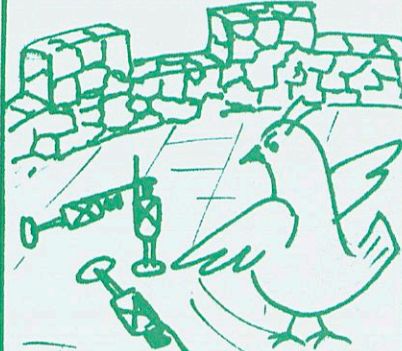

G- De primer fou atacada el 7 de novembre de 1809 per un exèrcit de 4.000 homes manats pel general Pino, que venien del setge de Girona

A- Els francesos van cremar tot el poble, i els vilatants van fugir als pobles veïns. Molts pocs es van poder refugiar al castell.



P- ... que emocionant!!!

A- El tiroteig Arnau, va durar tot el dia, però els francesos no van poder entrar al castell. A la nit van deixar la vila que va quedar totalment destruïda, i van tornar a Girona

G- Ah! Arnau, no va ser gens emocionant. El resultat de l'atac va ser la crema de 70 cases, molta gent morta i la ruïna per a

totes les famílies que es van veure obligades a marxar i deixar-ho tot.

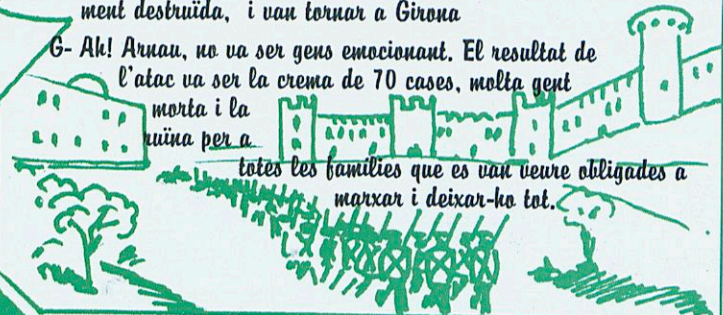

P- Tens raó, avi .... i què més va passar?

G- En aquells moments la guarnició del castell tenia un batalló de regiment d'Ibèria i un parell de companyies del terç de Girona: uns 1.300 homes manats pel governador militar Julià Estrada i el Comandant d'artilleria Miguel López Baños

A- El dia 14 de gener, els francesos van avançar fins prop del castell.

Esperaven que vindria el general Souhan amb 6.000 homes, però va arribar el dia 17



P- ... i què va passar?

G- Malgrat el foc que van fer des del castell i la torre dels Frares, els francesos van prendre la vila.



A- Augereau, va enviar una carta a Estrada en què li donava 2 hores de temps per rendir-se.

P- ... i què li va contestar

A- Estrada contestà que eren fidels a Ferran VII i en resposta a una altra carta va contestar:

"Filla Hostalric de Girona, sabrà imitar l'exemple de la seva mare". Prefertem morir a rendir-se.

P- Que valents!!!



A- Prou Guerau, demà continuarem explicant la història de la guerra del francès... vinga anem a fer un tomb que ens toqui l'aire!!

CONTINUARÀ...



G- El dia 20 va començar la pluja de metralla i bombes sobre el castell. L'endemà el mateix.

Els francesos no deixaven de tirar bombes!!

P- Quin horror!! Quina por!!





L'AJUNTAMENT

US DESITJA

UNES

BONES FESTES

NADALENQUES

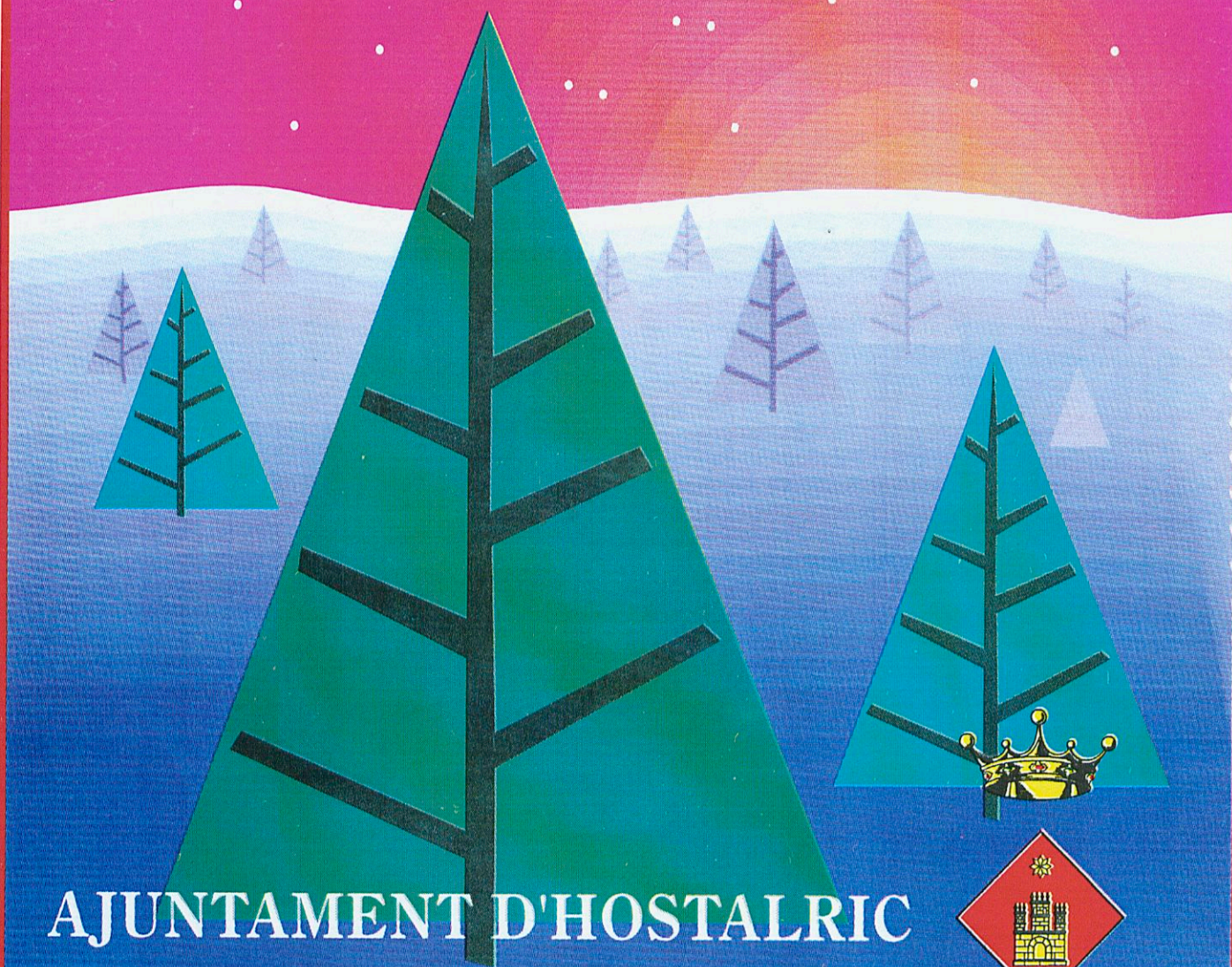

AJUNTAMENT D'HOSTALRIC

