



EL VIGIA DE LA TORRE



HOSTALRIC

Ajuntament, 2^a. etapa - desembre 1995

FULL INFORMATIU



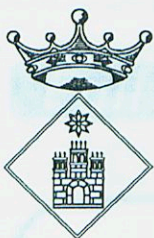

AJUNTAMENT D'HOSTALRIC (La Selva)

FE D'ERRADES

Degut a un error en el full que figuren les despeses de l'Ajuntament, la columna de la suma total no és correcta ja què manca la suma de la columna de l'any 1994. El quadre amb la suma correcta és el que figura en aquest full.

DESPESES

ANYS	1990	1991	1992	1993	1994	SUMA
RENUMERACIÓ PERSONAL	30.972.000	39.473.000	45.451.000	47.451.000	59.079.796	222.426.796
COMP. BÉNS I SERV.	31.054.000	35.285.000	43.034.000	47.306.000	46.995.742	203.674.742
INTERESSOS	2.705.000	3.264.000	3.957.000	4.085.000	3.953.019	17.964.019
TRANS. CORRENTS	20.726.000	20.770.000	20.567.000	27.397.000	25.530.250	114.990.250
INVERSIONS REALS	32.648.000	40.520.000	45.482.000	45.529.000	90.147.703	254.326.703
ALIENACIÓ INVERSIONS REALS						
TRANS. CAPITAL						
VARIACIÓ ACTIUS FINANCERS						
VARIACIÓ PASSIUS FINANCERS	3.474.000	3.853.000	4.707.000	5.863.000	7.584.790	25.481.790
TOTAL	121.579.000	143.165.000	163.198.000	177.631.000	233.291.300	838.864.300

AJUNTAMENT D'HOSTALRIC EVOLUCIÓ DESPESES

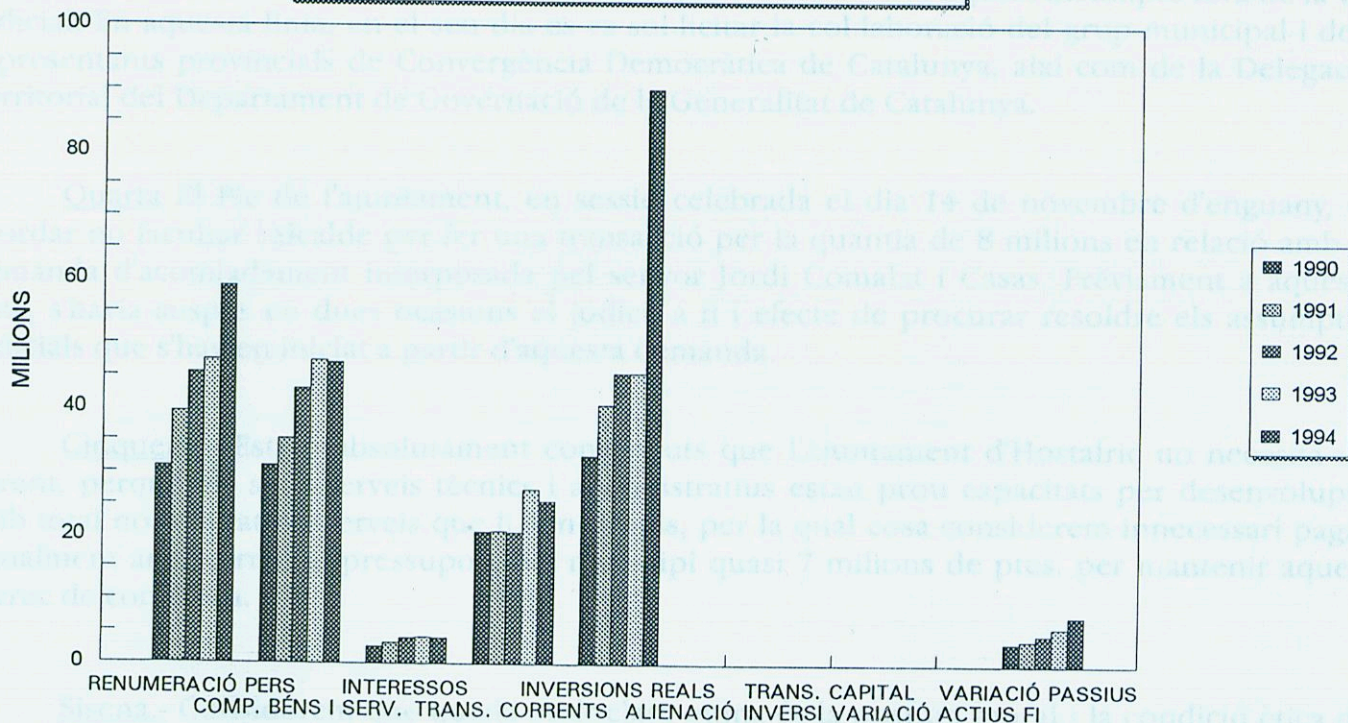



ANNEX

Un cop assabentats del contingut de la sentència del Jutjat Social núm. 1 de Girona, de data 16 de novembre de 1995, que estima parcialment la demanda interposada pel senyor Jordi Comalat i Casas contra l'Ajuntament d'Hostalric, per la qual es declara extingida la relació laboral del demandant amb aquesta entitat local, i condemna el consistori al pagament de la quantitat de 8.824.416 ptes, i davant les notícies aparegudes a la premsa i en altres mitjans de comunicació, l'equip de govern, vol fer les puntualitzacions següents:

Primera El senyor Jordi Comalat i Casas demanava al Jutjat Social núm. 1 de Girona el pagament d'una indemnització de 14.126.970 ptes.

Atès que el magistrat ha estimat que el procediment seguit pel consistori per fer cessar aquest senyor del seu càrrec s'ha fet seguint els tràmits establerts a la normativa vigent, ha reduït les seves pretensions econòmiques en 5.302.554 ptes.

Segona El consistori respectarà en tot moment les resolucions judicials, però s'han donat instruccions als advocats perquè interposin reclls contra aquesta sentència, perquè la considerem lesiva i perjudicial per al poble d' Hostalric .

Tercera.- La sentència estableix que s'han de pagar 2 anys de sou brut a l'exgerent, en virtut d'un contracte blindat signat l'any 1993 per l'exalcaldessa. L'actual equip de govern ha tingut en tot moment una ferma voluntat negociadora per procurar resoldre aquest assumpte fora de la via judicial. En aquesta línia, en el seu dia es va sol.licitar la col.laboració del grup municipal i dels representants provincials de Convergència Democràtica de Catalunya, així com de la Delegació Territorial del Departament de Governació de la Generalitat de Catalunya.

Quarta El Ple de l'ajuntament, en sessió celebrada el dia 14 de novembre d'enguany, va acordar no facultar l'alcalde per fer una transacció per la quantia de 8 milions en relació amb la demanda d'acomiadament interposada pel senyor Jordi Comalat i Casas. Prèviament a aquesta data, s'havia suspès en dues ocasions el judici, a fi i efecte de procurar resoldre els assumptes judicials que s'havien iniciat a partir d'aquesta demanda.

Cinquena.- Estem absolutament convençuts que l'Ajuntament d'Hostalric no necessita un gerent, perquè els seus serveis tècnics i administratius estan prou capacitats per desenvolupar amb total normalitat els serveis que li són propis, per la qual cosa considerem innecessari pagar anualment amb càrrec al pressupost del municipi quasi 7 milions de ptes. per mantenir aquest càrrec de confiança.

Sisena.- Considerem que queda molt clara quina és la postura moral i la condició ètica de la persona que per desenvolupar un càrrec de confiança i temporal en l'Administració local, com és el de gerent, s'ha de fer un contracte blindat, com el que va signar el senyor Jordi Comalat i Casas amb l'exalcaldessa, en el qual s'establia que en el moment que finalitzés la relació contractual, ja fos per mutu acord, per cessament o per qualsevol altra causa, se li haurien de pagar dues anualitats de sou brut.



ANEX

Setena.- Voldríem posar en guàrdia d'altres municipis i entitats locals de Catalunya perquè no hipotequin el seu futur mitjançant contractes blindats, que solament beneficien els qui saben viure a costa de l'administració, persones que escudant-se darrere de la seva afiliació partidista poden arribar a cobrar importants quantitats, que en última instància paguem els contribuents, els nostres convilatans.

Vuitena.- Per últim voldríem plantejar alguns interrogants que esperem que es puguin aclarir en els processos judicials en curs, i que són els següents:

1r. Qui va redactar el contracte entre el senyor Jordi Comalat i la senyora Emília Pujol, pel qual s'establien les clàusules de pagament d'aquesta indemnització?

2n. Per què es va fer un contracte blindat amb el senyor Jordi Comalat i Casas ?

3r. Es just que una persona que ha treballat menys de dos anys a l'Ajuntament, hi ha cobrat puntualment el sou, reclami una indemnització de 14.126.970 ptes ?

4t. Es va donar compte del contingut d'aquestes clàusules, prèviament a la seva signatura, als membres de l'equip de govern, al Ple de l'Ajuntament i als serveis jurídics de la corporació ?

5è. Per què la senyora Emília Pujol i Domingo no va fer cessar el gerent un cop conegut el resultat de les darreres eleccions municipals ?

6é.- Quina és la persona políticament responsable si, finalment, s'ha d'indemnitzar l'exgerent ?

Hostalric a 5 de desembre de 1995.





SALUTACIÓ DE L'ALCALDE

Veïns i veïnes d'Hostalric, ha estat un honor i un orgull per a mi assolir l'Alcaldia del nostre poble. Tenim el compromís de dur a terme una tasca a favor de les necessitats de tots els seus veïns.

Tasca que significa un reforçament dels valors de cooperació i col.laboració sobre els de confrontació i competició, reforçament que comporta una millora en la gestió de la cosa pública, l'obertura de noves tasques i projectes, de transparència, tasca que portarà l'engrandiment en tots els sentits d'Hostalric, mantenint les nostres indentitats i les nostres arrels.

Tenim el compormís de fer d'Hostalric un poble unit, homogeni urbanísticament, amb manifestacions culturals i esportives, amb un equilibri ecològic i social que sigui un fet i que els joves i grans tinguin àmbits d'esbarjo i entreteniment.

Un projecte de progrés que representa avançar en la llibertat la igualtat i la solidaritat. Un projecte que representa una obertura als ciutadans, un tornar l'ajuntament al poble. Una tasca per la qual tots els hostalriquencs que vulguin col.laborar tindran les portes obertes. Nosaltres, per la nostra part, treballarem, aportant l'entusiasme i la dedicació necessària per tal que sempre tinguem la tranquil.litat d'haver fet un treball digne i honest.

Aquesta nova etapa comporta un canvi i una resposta a anteriors actuacions municipals. Des de l'equip de govern estem disposats a donar el millor per Hostalric. La tasca és dura i no mancaran entrebancs en el camí. Per fer que l'aparell municipal funcioni correctament és necessària una gran voluntat per part de tots i esperem de vosaltres, veïns i veïnes d'Hostalric la comprensió i el temps suficient per poder començar a veure els resultats d'aquesta tasca i gaudir del seu fruit.

D'ara endavant, creiem que les actuacions de la "casa gran" seran fetes amb un nou estil, amb la credibilitat que dóna el programa de treball que ens hem fixat, respectuós amb les necessitats ciutadanes i humil en el tracte quotidià, i qualsevol desviació en aquest projecte espero que ens la féu arribar, i espero que d'aquí uns mesos puguem començar a gaudir els resultats de la nostra decidida voluntat de millorar.

En nom propi i de tot l'Ajuntament desitjo que aquestes festes nadalenques les gaudiu, dintre i fora de la vostra família, amb pau, alegria i benestar, així com d'un prosper any 1996.

Moltes gràcies per la vostra confiança.

L'Alcalde
Eugeni Medina i Pando



HORARI D'ATENCIÓ AL PÚBLIC A L'AJUNTAMENT DE LA VILA D'HOSTALRIC

*** HORARI D'ATENCIÓ AL PÚBLIC A LES OFICINES MUNICIPALS.**

De dilluns a dissabte de 9 a 14 del matí.

*** SECRETARI-INTERVENTOR, Sr. Carles Mitjà.**

De dilluns a divendres d'11 a 14.

*** ALCALDIA, Sr. Eugeni Medina.**

De dilluns a divendres de 9 a 13.

*** REGIDORIA D'URBANISME, OBRES I SERVEIS.**

Sr. Eugeni Medina, dimarts i dijous de 10 a 13.

Sr. Josep Vilchez, dimarts i dijous, al matí o a la tarda, concertant entrevista al telèfon 86 40 11.

*** REGIDORIA DE GOVERNACIÓ.**

Sr. Ferran Bonjoch, dimecres de 19 a 20.

Sr. Juan Valencia, dilluns o dimecres, al matí de 10 a 12 o a la tarda de 16 a 20, concertant entrevista al telèfon 86 40 11.

*** REGIDORIA D'HISENDA.**

Sr. Ferran Bonjoch, dissabte de 12 a 13.

*** REGIDORIA DE JOVENTUT i OBJECTORS DE CONSCIÈNCIA.**

Sra. Maria Costa, dilluns de 17 a 19 i dijous de 10 a 12.

*** REGIDORIA DE SANITAT, BENESTAR SOCIAL i TURISME.**

Sr. Joan Boix, dissabte d'11 a 13.

*** REGIDORIA DE CULTURA, ENSENYAMENT, COMERÇ i ESPORTS.**

Sr. Andreu García, dimarts de 18 a 20 de la tarda i dissabte d'11 a 13.

*** SERVEIS TÈCNICS MUNICIPALS.**

Sr. Manel Vázquez, dijous de 9,30 a 13,30.

*** BIBLIOTECA MUNICIPAL, MODEST SALSE i CAMARASA.**

De dilluns a divendres de 5 a 8 de la tarda i dissabte de 10 a 13 del matí.

NOTA: Per a visites concertades en general, contacteu amb les oficines municipals.



TELÈFONS ÚTILS

Ajuntament d'Hostalric	86 40 11 - 86 44 27	fax 86 52 76
Biblioteca Municipal		87 41 61
Polícia Municipal		86 46 00
Consultori Municipal		86 43 95
Dr. Olivé		86 42 48
Farmàcia Hostalric		86 41 55
Farmàcia Grions		86 53 23
Guàrdia Civil		86 40 21
Mossos d'Escuadra		088
Rectòria		86 41 13
Ràdio D.O.S. 84 Emissora Municipal		86 48 65
Ambulància Creu Roja (Arbúcies)		86 04 04
Ambulància Creu Roja (Sant Celoni)		93-867 21 21
Col·legi Públic "Mare de Déu dels Socors"		86 44 69
Veterinari: F. Casadella	86 31 02	86 51 76
Grup Tècnic Veterinari		85 87 85
Bombers: Sant Feliu de Buixalleu		86 44 20
Bombers: Girona		21 09 08

TAXISTES:

Joan Rabassa	908 13 77 21	86 41 36	86 42 54
Josep Ma. Parera		908 13 72 14	86 41 92
Josep Salvaña		908 93 60 82	86 42 47
Antoni Macias		908 83 14 30	86 45 02
Consell Comarcal de la Selva			84 21 61
Servei de Recaptació Consell Comarcal			84 01 78

DOCUMENTACIÓ NECESSÀRIA PELS DIFERENTS TRÀMITS ADMINISTRATIUS

Llicències d'obres:

Obres menors.

- Presentació d'instància
- Croquis de l'obra
- Nomenament del contractista
- Fotocòpia de l'IAE vigent del contractista

L'arquitecte-tècnic municipal emet l'informe i si és favorable la Comissió de Govern concedeix el permís. El termini de construcció és de sis mesos.

Obres majors.

- Presentació d'instància
- Projecte tècnic visat (tres còpies)
- Assumpció de la direcció d'obres per part de l'arquitecte
- Assumpció de la direcció d'obres per part de l'arquitecte-tècnic
- Programa de control de qualitat
- Tríptic d'Estadística (duplicat)
- Projecte d'enderroc





- Nomenament del contractista
- Fotocòpia de l'IAE vigent del contractista

L'arquitecte-tècnic municipal emet l'informe i si és favorable la Comissió de Govern concedeix el permís. El termini de construcció és de dos anys.

En cas de ser una sol.licitud de llicència en zona rústica, la Comissió de Govern dóna la seva conformitat i l'expedient s'ha de trametre a Urbanisme per la seva aprovació.

Llicència d'activitats.

Llicència d'obertura d'establiments innocus

- Presentació d'instància
- Fotocòpia del rebut de l'IBI urbana
- Fotocòpia de l'IAE o sol.licitud
- Certificat d'instal.lació elèctrica feta per un instal.lador autoritzat
- Autorització del propietari del local
- Plànol de planta del local, escala mínima 1/100, amb detall de distribució, superfícies, accessos, ventilació utilitzada, extintors i enllumenat d'emergència.

L'arquitecte municipal i el cap local de Sanitat emeten l'informe i si és favorable la Comissió de Govern autoritza la instal.lació.

Llicència d'obertura d'activitats classificades

- Instància
- Projecte de l'activitat redactat per un tècnic competent

L'arquitecte i el cap local de Sanitat emeten l'informe

Edicte d'informació pública

Notificació als veïns

Informe del Ple de la corporació

Tramesa a la Comissió Territorial d'Activitats Classificades

Si la Comissió emet l'informe favorable l'Ajuntament autoritza l'exercici de l'activitat.

Liquidació de plusvàlua

Aquest impost, l'ha de pagar el venedor en cas que a l'escriptura no consti alguna clàusula que indiqui que és el comprador qui ha de fer-se'n càrrec.

- Presentar escriptura de propietat (compravenda, herència, etc.); normalment les envia el notari.

Empadronament

Alta al padró d'habitants

- S'ha de presentar la baixa, per duplicat, del municipi en què es residia
- Omplir un imprès d'alta al padró d'Hostalric.

Baixa del padró d'habitants

- Omplir un imprès de baixa del padró municipal.

Circulació

Altes:

- Per donar d'alta un vehicle caldrà portar la fotocòpia de la fitxa tècnica del vehicle i l'original o fotocòpia del DNI del propietari i fer efectiu l'impost municipal de circulació.
- Presentar la documentació recollida a l'Ajuntament a la Prefectura Provincial de Trànsit.

Baixa:

- Un vehicle no és donat de baixa fins que arriba a l'Ajuntament la baixa tramesa per la Prefectura de Trànsit o bé el venedor en presenta una còpia a les oficines.
- Si la baixa és definitiva es pot reclamar la devolució dels trimestres de l'any que faltin per acabar l'any.



Ciclomotors

- Presentar la documentació del ciclomotor
- Pagar l'impost municipal

Impost sobre activitats econòmiques (IAE)

Tant les altes com les baixes, les ha de gestionar el particular davant la Delegació d'Hisenda.

Impost sobre béns immobles

Béns urbans

- Canvi de nom
- Presentar l'escriptura de propietat
- Fotocòpia DNI nous titulars
- L'Ajuntament ho tramet al Centre de Gestió Cadastral

Alta d'habitatge

Cal presentar escriptura d'obra nova en el Centre de Gestió Cadastral juntament amb una fotocòpia del DNI

El fet de registrar una escriptura en el Registre de la Propietat no comporta que l'habitatge es doni d'alta per a l'impost de béns immobles

El Centre de Gestió Cadastral pot sancionar amb una multa les persones que no duguin a terme aquest tràmit.

Béns rústics

- Canvi de nom
- Presentar l'escriptura de propietat i fotocòpia DNI nous titulars
- L'Ajuntament ho tramet a l'àrea de rústica del Centre de Gestió Cadastral

Sol.licitud cèdula d'habitabilitat

- Normalment ho gestiona l'arquitecte que signa el certificat final d'obra.
- S'ha de demanar al Servei Territorial d'Arquitectura i Habitatge
- Complimentar un imprès de sol.licitud
- Còpia de la llicència municipal d'obres
- Certificat final de les obres
- Alta de l'impost de béns immobles urbans
- Qüestionari estadístic (model 22)



Concurs Fotogràfic: *Francesc Candel Martínez* (Sitges), 1r. PREMI TEMA LLIURE.

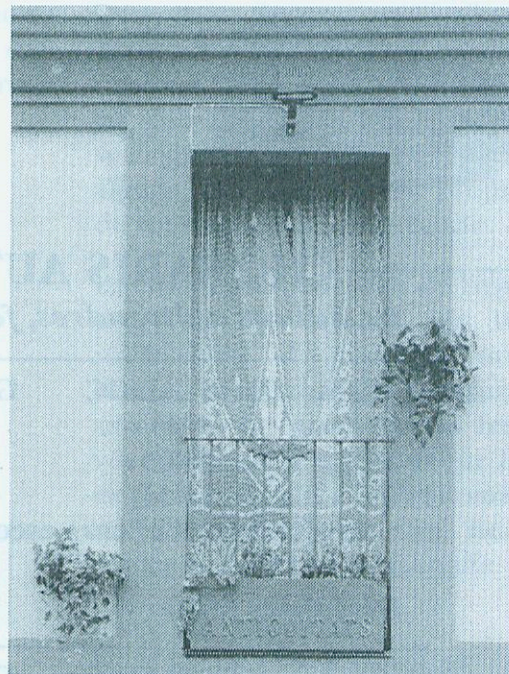

Concurs Fotogràfic: *Narcís Molins Mas* (Hostalric), 3r. PREMI TEMA LLIURE.



«HORARIS RENFE»

Relació dels nous horaris de RENFE, a partir del 24 de setembre de 1995.

GIRONA	MAÇANET	HOSTALRIC	SANT CELONI	BARCELONA SANTS
	6,24	6,29	6,42	7,40
6,08 (a)	6,32	6,37	6,51	7,50
6,39	7,02	7,07 (a)	7,20	8,20
8,36	9,02	9,07	9,20	10,13
9,22	9,48	9,53 (b)	10,07	10,50
11,49	12,12	12,17	12,30	13,14
13,27	13,53	13,58	14,12	14,56
15,33	16,00	16,05	16,20	17,13
17,24	17,49	17,54	18,08	18,55
19,34	20,01	20,06	20,21	21,13
20,41	21,08	21,13	21,28	22,14
21,26	21,49	21,54	22,07	22,49

BARCELONA SANTS	SANT CELONI	HOSTALRIC	MAÇANET	GIRONA
6,06	6,49	7,01 (a)	7,07	7,38
6,50	7,35	7,47 (a)	7,52	8,30
8,05	8,52	9,04	9,09	9,45
11,20	12,04	12,16	12,21	12,55
13,20	14,03	14,15	14,20	14,55
15,18	16,07	16,19	16,24	16,59
17,20	18,09	18,21	18,26	19,01
19,20	20,08	20,20	20,25	20,57
20,23	21,23	21,35	21,40	
21,20	22,08	22,20	22,25	22,57

(a) Laborables de dilluns a divendres

(b) Laborables de dilluns a dissabte

No cal fer transbordament a MAÇANET

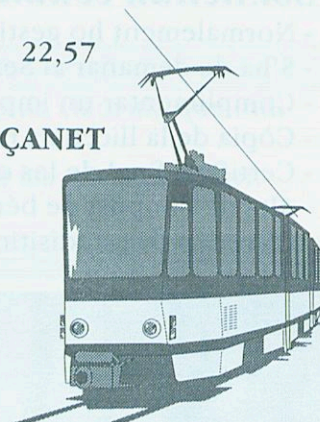
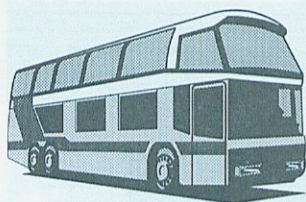

«HORARIS AUTOBUS HOSTALRIC-GIRONA»

De dilluns a divendres, feiners

»—————>			»—————>		
ARBÚCIES	HOSTALRIC	GIRONA	GIRONA	HOSTALRIC	ARBÚCIES
7'15	7'45	8,20	*12'15	12'50	13'20
*9'30	10'00	10'35	13'10	13'45	14'15
15'05	15'35	16'10	19'20	20'00	20'30

* Només durant el curs escolar.

Dissabtes feiners

»—————>			»—————>		
ARBÚCIES	HOSTALRIC	GIRONA	GIRONA	HOSTALRIC	ARBÚCIES
7'35	8'05	8,45	13'15	13'50	14'30



L'INSTITUT, PRESENT I FUTUR

Des de finals de setembre les portes del nou IES (Institut d'Ensenyament Secundari) han quedat obertes a Hostalric. Un inusual tràfec de nois i noies de 14/15 anys s'ha sumat a la vida quotidiana de la vila durant els dies feiners. Sembla que tots ens n'hem de felicitar. No hi ha cap dubte que aquesta ha estat una bona notícia per a tots, i no tan sols per als hostalriques, sinò d'igual manera per a les famílies de Breda, Riells i Viabrea, La Batllòria, Sant Feliu de Buixalleu, Massanes i Fogars de Tordera. Tots els nois i noies d'aquestes poblacions tenen la possibilitat de seguir les classes corresponents al 3er Curs d'ESO (ensenyament secundari obligatori) en el nou centre a partir d'enguany.

Diuen que el camí es fa tot caminant. No ens hem pas encantat trencant-nos el cap en quimeres, imaginacions somnis o vanes il·lusions. Simplement, hem començat a fer feina. Només ens caldrà que tots plegats, pares i alumnes, professors, institucions i organitzacions paraeducatives, apleguem

esforços i siguem capaços de fer la feina ben feta. Així, doncs, el nou institut està ja en marxa. I en aquest sentit, entenem que el present és ja una realitat per l'institut. Però hem d'afegir que el futur també ho és. Els anys propvenients veurem com l'oferta educativa es va ampliant a la resta dels cursos d'ESO, i al batxillerat. Els nois i noies podran, consegüentment, prosseguir els seus estudis en aquest centre fins als 18 anys. Els ensenyaments que s'impartiran seran els que preconitza el nou sistema educatiu: l'ensenyament secundari obligatori (fins els 16 anys) i els dos cursos de batxillerat (fins els 18 anys) que han de preparar els alumnes per tal que continuïn la seva formació posterior, sigui aquesta universitària o tècnico-professional de grau superior.

Hem de dir clarament que no tenim cap vocació de provisionalitat. L'única cosa que és provisional és l'actual ubicació i les presents instal·lacions. El mapa escolar va preveure l'existència d'un institut a la zona per tal de donar resposta a les seves ne-

cessitats formatives i de fer efectiva una major descentralització dels serveis educatius. El Departament d'Enenyament ha presentat ja el Pla d'inversions en centres docents per al període 1995-2000. El nostre centre hi figura amb una assignació pressupostària de 452 milions de pessetes. Per tant, les instal·lacions actuals ens permetran atendre els nois i noies d'una manera adequada fins al moment en que es construeixi el nou edifici.

Val a dir que un grup de professors hem estat destinats a engagar i pilotar aquesta operació. Estem orgullosos de poder afrontar el repte de posar en marxa un centre nou. Però no estem sols; a banda del natural suport de la nostra Delegació del Departament d'Ensenyament a Girona, la col·laboració d'algunes institucions ha estat ja notable. L'Ajuntament d'Hostalric, el Consell Comarcal de la Selva, els altres ajuntaments de la demarcació, el CP Mare de Déu dels Socors, etc., s'han posat i els hem sentit al costat nostre i el seu entusiasme ens ha esperonat encara més. El seu ajut ens ha fet més fàcil alguns dels problemes propis de tot inici d'un nou projecte.

La comunitat educativa de l'institut -els 90 alumnes, els 10 professors, el personal no-docent, la gestora de la futura associació de pares- volem fer-vos sabedors de quelcom que ja és prou conegut: a la Via Romana d'Hostalric teniu un nou centre al servei de la contrada.

Josep Ma. Vilarmau
Director de l'IES d'Hostalric





ESTAT DE COMPTES FESTA MAJOR 1995

INGRESSOS:

Ajuntament (aportació).		5.142.224.- Ptes.
Entrades ball:		
Dissabte	300 x 500=	150.000.- Ptes.
Diumenge	258 x 500=	129.000.- Ptes.
Dilluns	240 x 500=	120.000.- Ptes.
	TOTAL ENTRADES	399.000.- Ptes.
Llotges i abonaments	39 x 12.000	468.000.- Ptes.
Entrades Ramon Reyro.		2.000.- Ptes.
Parades	(1.074.630 - 217.605=	857.025.- Ptes.
Anuncis.		736.000.- Ptes.
	TOTAL INGRESSOS:	7.604.249.- Ptes.

DESPESES:

Atendre porta i guixeta =	20.000.- Ptes.
Begudes porta i guixeta=	3.500.- Ptes.
Treballs programa Lluís González=	50.000.- Ptes.
Joan Planas s/pressupost 2092.	6.068.600.- Ptes.
Rams pubilles=	20.000.- Ptes.
Cintes pubilles i colònia esportista.	9.645.- Ptes.
Bombons Antoni Albert.	4.400.- Ptes.
Havaneres=	140.000.- Ptes.
Plaques i bandejas - M.C.Sánchez.	19.000.- Ptes.
Enher (subministra firaires).	28.490.- Ptes.
Impremta Planchart=	546.972.- Ptes.
Serveis extraordinaris Polícies=	132.000.- Ptes.
TACC (Modificar rètol Festa Major).	2.726.- Ptes.
Club Patinatge.	300.000.- Ptes.
Rom Pujol (Havaneres).	12.852.- Ptes.
Cadires per patinatge (C.Comarcal)	7.500.- Ptes.
Cartells Rock (Sant Celoni).	72.864.- Ptes.
Roses per puntaires.	3.300.- Ptes.
Anunci Festa Major (El Punt)	29.000.- Ptes.
Lloguer materials sonorització.	133.400.- Ptes.
	TOTAL DESPESES:
	7.604.249.- Ptes.

Hostalric a 25 de juliol de 1995.





VINE A LA BIBLIOTECA!!

Si t'agraden els contes o els còmics com: *Les tres bessones*, *Els barrufets*, *En Tintín*, *L'Astèrix*, etc... **Vine!**



Necessites informació de: *les centrals nuclears*, *el Colisseu romà*, *la poesia del segle XIX*, *Mozart*, *com cuidar plantes*, *Aristòtil*, *els ocells de l'Empordà*, *Jaume I El Conqueridor*, *com tocar la guitarra*, *l'aprenentatge del nen de 0-6 anys*, etc... **Vine!**

Pots venir a llegir el diari o qualsevol revista de les que tenim: *Solo Moto*, *Dunia*, *Motor 16*, *Viajar*, *Nuevo Estilo*, *Muy Interesante*, *Metal Hammer*, etc...

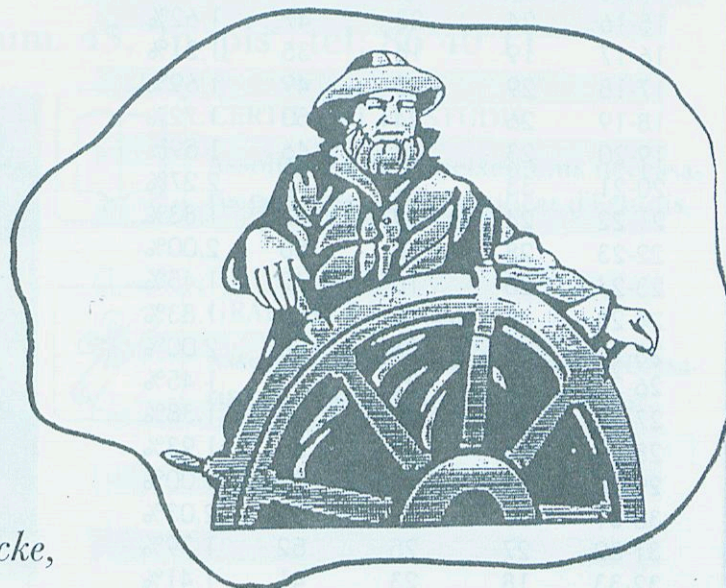

També tenim videos: *d'en Lucky Lucke*, *de Walt Disney com: la Bella i la Bestia* o *la Mary Poppins*, *d'en Tintín*, etc...

Un cop al mes sortegem PINS!

Biblioteca "Modest Salse i Camarasa"
c/. Raval, 45 Tel.: 87 41 61

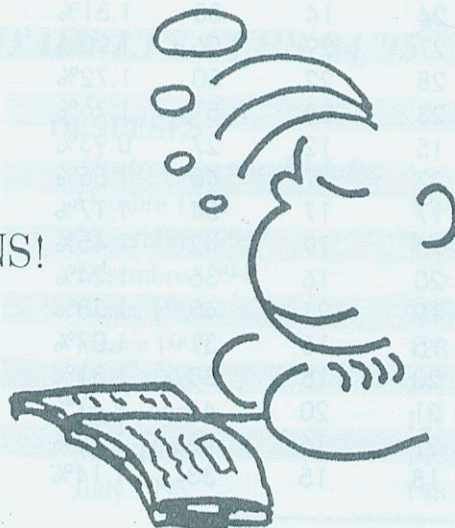



LES EDATS DELS HABITANTS D'HOSTALRIC

Per al seu interès es reproduïx la piràmide d'edats dels 2.902 habitants que figuren censats a Hostalric en data 31 d'agost de 1995.

EDATS	HOMES	DONES	TOTAL	PERCENTATGE	EDATS	HOMES	DONES	TOTAL	PERCENTATGE
0-1	12	13	25	0.86%	49-50	19	12	31	1.07%
1-2	15	12	27	0.93%	50-51	18	23	41	1.41%
2-3	10	13	23	0.79%	51-52	18	14	32	1.10%
3-4	23	22	45	1.55%	52-53	17	24	41	1.41%
4-5	12	12	24	0.83%	53-54	17	19	36	1.24%
5-6	10	9	19	0.65%	54-55	17	18	35	1.21%
6-7	17	9	26	0.90%	55-56	16	15	31	1.07%
7-8	18	11	29	1.00%	56-57	8	10	18	0.62%
8-9	23	18	41	1.41%	57-58	11	6	17	0.59%
9-10	13	14	27	0.93%	58-59	18	16	34	1.17%
10-11	11	21	32	1.10%	59-60	13	16	29	1.00%
11-12	16	19	35	1.21%	60-61	14	16	30	1.03%
12-13	11	16	27	0.93%	61-62	9	18	27	0.93%
13-14	14	22	36	1.24%	62-63	11	20	31	1.07%
14-15	25	21	46	1.59%	63-64	19	16	35	1.21%
15-16	24	23	47	1.62%	64-65	13	11	24	0.83%
16-17	19	16	35	1.21%	65-66	18	15	33	1.14%
17-18	29	20	49	1.69%	66-67	12	14	26	0.90%
18-19	26	24	50	1.72%	67-68	13	19	32	1.10%
19-20	23	23	46	1.59%	68-69	13	18	31	1.07%
20-21	33	33	66	2.27%	69-70	10	15	25	0.83%
21-22	24	29	53	1.83%	70-71	14	12	26	0.90%
22-23	28	30	58	2.00%	71-72	15	13	28	0.96%
23-24	26	16	42	1.45%	72-73	11	13	24	0.83%
24-25	35	18	53	1.83%	73-74	8	13	21	0.72%
25-26	32	26	58	2.00%	74-75	8	7	15	0.52%
26-27	20	22	42	1.45%	75-76	7	8	15	0.52%
27-28	20	20	40	1.38%	76-77	1	9	10	0.34%
28-29	26	30	56	1.93%	77-78	4	13	17	0.59%
29-30	19	10	29	1.00%	78-79	4	7	11	0.38%
30-31	28	31	59	2.03%	79-80	4	11	15	0.52%
31-32	27	25	52	1.79%	80-81	4	2	6	0.21%
32-33	18	23	41	1.41%	81-82	3	7	10	0.34%
33-34	28	22	50	1.72%	82-83	3	7	10	0.34%
34-35	24	14	38	1.31%	83-84	2	5	7	0.24%
35-36	27	29	56	1.93%	84-85	2	3	5	0.17%
36-37	28	22	50	1.72%	85-86	6	7	13	0.45%
37-38	23	28	51	1.76%	86-87	5	5	10	0.34%
38-39	15	12	27	0.93%	87-88	3	6	9	0.31%
39-40	27	21	48	1.65%	88-89	2	5	7	0.24%
40-41	17	17	34	1.17%	89-90	1	2	3	0.10%
41-42	23	19	42	1.45%	90-91				0.00%
42-43	20	16	36	1.24%	91-92		1	1	0.03%
43-44	19	21	40	1.38%	92-93	2		2	0.07%
44-45	15	16	31	1.07%	93-94	1		1	0.03%
45-46	20	18	38	1.31%	94-95				0.00%
46-47	21	20	41	1.41%	95-96				0.00%
47-48	27	16	43	1.48%	96-97	1		1	0.03%
48-49	18	15	33	1.14%					
Total	1454	1448	2902						



ESCOLA MUNICIPAL D'ADULTS D'HOSTALRIC

Hostalric ja té una Escola d'Adults! És a dir, si vols aprendre a llegir i escriure perquè no vas tenir l'oportunitat d'anar a escola, si vas estudiar fa anys però no tens cap certificat d'estudis o vols treure't el graduat escolar... Vine! Només cal tenir més de setze anys i voler fer-ho!

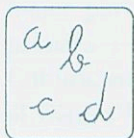

ALFABETITZACIÓ

Aprendre a llegir i escriure.

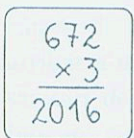

NEOLECTORS

Perfeccionament de la lectura
l'escriptura i introducció al càlcul.



Per a més informació adreçar-se a:

Oficines de l'Ajuntament - C/. Raval núm. 45, 2n. pis - tel: 86 40 11

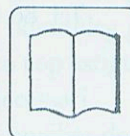

CERTIFICAT D'ESTUDIS

Assoliment de coneixements necessaris per obtenir el Certificat d'Estudis.

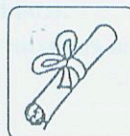

GRADUAT ESCOLAR

Assoliment de coneixements necessaris per obtenir el Graduat Escolar.

ESTAT DE COMPTES ESCOLA D'ADULTS CURS 94/95

INGRESSOS

Inscripcions Escola d'Adults. (35 persones a 2000 ptes)	70.000.-Ptes.
Ajut Diputació de Girona.	312.692.-Ptes.

TOTAL: 382.692.-Ptes.

TOTAL INGRESSOS: 382.692.-Ptes.

TOTAL DESPESES: 1.189.519.-Ptes.

DIFERENCIA: -806.827.-Ptes.

DESPESES

Mestres Escola d'Adults:

Octubre 1994.	139.200.-Ptes.
Novembre 1994.	140.800.-Ptes.
Desembre 1994.	95.200.-Ptes.
Gener 1995.	121.600.-Ptes.
Febrer 1995.	128.000.-Ptes.
Març 1995.	147.159.-Ptes.
Abril 1995.	121.600.-Ptes.
Maig 1995.	147.200.-Ptes.
Juny 1995.	148.760.-Ptes.

TOTAL: 1.189.519.-Ptes.



SERVEIS SOCIALS D'ATENCIÓ PRIMÀRIA

Per a tothom quan ho necessiti...



Els serveis socials d'atenció primària estan dirigits a tota la població. Són moltes les tasques que podem oferir:

Informació i assessorament

Intervenció i suport

Orientació i derivació

Sobre què informem i assessorem:

Residències

Habitatge

Prestacions i pensions

Altres serveis de benestar: hospitals, escoles...

Altres serveis

En quines situacions informem i donem suport:

Famílies i individus amb dificultats de: *treball, salut, educació, economia...*

Quan orientem i derivem:

Quan la situació requereix una atenció especialitzada, adreçem el ciutadà a altres serveis o institucions.

L'equip d'atenció primària està format per:

Educador social: *Serafi Sánchez*

Treballadora social: *Meritxell Lecina*

On ens pots trobar:

Casa de Cultura, carrer Major, núm. 30

Tel. 86 43 95

Quins horaris fem:

Educador social: Divendres de 9 a 13

Treballadora social: Dimarts d' 11 a 14

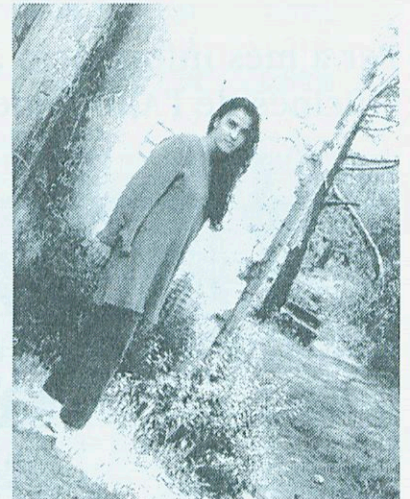

Concurs fotogràfic: *Francesc Sureda Massaguer*
(Sta. Crist. d'Aró) 5è PREMI TEMALLIURE.

FUNCIONS DE L'EDUCADOR SOCIAL

La funció de l'educador social és la d'atendre els infants i joves de la població (de 0 a 18 anys) a partir de demandes de tipus socioeducatiu.

Es treballa a partir de les derivacions que fa l'escola, la regidoria, etc.

També els mateixos usuaris (joves, pares, etc.) poden demanar hora per parlar directament amb l'educador.

ÀMBITS D'ACTUACIÓ:

A partir de les coordinacions amb l'assistent social, les escoles, el regidor de Benestar Social, l'Alcaldia, la Policia Local, les entitats, etc., es treballen casos d'infància i joventut amb problemes diferents:

- **SORTIDA D'EGB i IES** (menors que no continuaran estudiant)

- **TEMPS LLIURE** (menors i joves que es queden a casa sense fer res)

- **INFORMACIÓ I ORIENTACIÓ ALS JOVES** (sobre temes que els poden interessar: treball, estudis, toxicomanies, etc.)

- **INFORMACIÓ I ORIENTACIÓ ALS PARES** (qualsevol ciutadà pot demanar hora per parlar amb l'educador de temes que els interessin respecte als seus fills)

- **ABSENTISME ESCOLAR**

- **MALTRACTAMENTS INFANTILS**

- **FRACÀS ESCOLAR**

- **DELIQUÈNCIA JUVENIL** (sempre que es pensi en una possible mesura educativa)





L'ÀREA BÀSICA DE LA SALUT D'HOSTALRIC

L'Ajuntament de la vila d'Hostalric té la ferma voluntat d'inaugurar durant el primer trimestre de 1996 l'Àrea Bàsica de la Salut del Municipi. Amb l'ajuda de 6.300.000 pessetes, concedida al mes de juliol d'enguany pel Departament de Sanitat i Seguretat Social, es podrà finançar la major part de les obres de reforma i rehabilitació de la primera i segona planta de l'edifici de la Casa de la Cultura, emplaçada al carrer Major, núm. 30-32, destinada al Centre Mèdic. D'acord amb les converses mantingudes amb els responsables de la Regió Sanitària de Girona, del Servei Català de la Salut, l'equipament del Centre anirà a càrrec de la Generalitat de Catalunya. Així mateix s'ha arribat a un principi d'acord amb els metges i el personal sanitari de la zona per definir el funcionament de l'ABS, buscant essencialment la bona qualitat de l'assistència. Els punts bàsics que conformaran el funcionament d'aquest Centre són els següents:

1. Essent un ABS amb unes característiques especials "bicèfal", s'accepta que tant l'assistència mèdica ordinària com l'atenció urgent, es duguin a terme en ambdós municipis, de manera que mai un malalt d'Hostalric hagi d'anar a Breda per ser atès o viceversa, excepte en pediatria i odontologia, que seran àrees compartides, de manera que aquests especialistes visitaran tres dies a la setmana a cada municipi, amb un horari de 6 hores diàries.

2. Les guàrdies de cap de setmana de 9 del matí del dissabte a 9 del matí del dilluns i festius, seran de presència física: això comporta la presència d'una unitat assistencial (metge + infermera) en el CAP (Centre d'Atenció Primària) de cada municipi.

3. S'accepta per motius de cost que les guàrdies mèdiques intersetmanals de 21 hores a 9 del matí siguin "localitzades"; això comporta l'absència de la infermera, i ha de ser

el policia local qui localitzi el metge en el seu domicili o en el mateix CAP si no resideix de forma habitual en el municipi. Cal tenir en compte que això no provoca cap pèrdua en la qualitat assistencial per al municipi atesa la poca demanda assistencial existent entre setmana en aquest horari.

4. Es crea una nova unitat assistencial (metge + infermera) a cada municipi; això vol dir que hi haurà tres metges de medicina general a Hostalric i tres a Breda, i implica una gran millora assistencial, ja que es tindrà una atenció continuada: un metge amb infermera visitarà també a les tardes de les 15 a les 21 hores.

El personal que formarà l'Àrea Bàsica de Salut serà el següent:

6 metges de medicina general (3 a Hostalric i 3 a Breda)

6 infermeres (3 a Hostalric i 3 a Breda)

1 pediatre (compartit)

1 infermera per al pediatre

1 odontòleg (compartit, que començarà a treballar a l'àrea un cop estigui finalitzat el seu despatx i dotat del material necessari.

1 auxiliar de clínica per a l'odontòleg.

1 assistent social (compartit amb Breda, Arbúcies i Sant Hilari).

4 auxiliars administratius (2 a Hostalric i 2 a Breda).



HORARI METGES

Dr. Josep Paredes

Tel. consultori 86 43 95

Urgències 87 42 46

Dilluns, dimarts, dimecres i divendres de 9 a 11 **Dijous** de 15,45 a 17

Receptes: Dilluns, dimarts, dimecres i divendres de 9 a 11. Dijous de 9 a 10

Dr. Josep G. Olivé

Tel. consultori 86 42 48

De dilluns a divendres de 11 a 13

Receptes: De dilluns a divendres de 11 a 13

Infermera, **Sra. Blanca Albareda**

Tel. consultori 86 43 95

Urgències 47 23 58

Dilluns, dimarts, dijous, divendres i dissabte a les 11

Dimecres només injectables a les 10.



OBJECCIÓ DE CONSCIÈNCIA: PROGRAMES I ACTIVITATS

L'objecció de consciència al servei militar és un dret reconegut per la Constitució, que suposa la negativa a la realització del servei.

Fer-se objector és fer públic el rebuig a la preparació per fer ús de la violència com a forma de resoldre els conflictes entre els pobles.

L'objecció no pot considerar-se en cap moment com a una negativa a servir la comunitat. Al contrari, ser objector i fer la prestació és la manifestació d'un compromís de treball en la recerca de camins per la pau, i a favor d'una societat més justa, solidària i pacífica.

La prestació social substitòria consisteix a fer activitats d'utilitat pública que no requereixin l'ús de les armes ni comportin dependència d'institucions militars, en entitats que siguin reconegudes com entitats col.laboradores amb la prestació social dels objectors de consciència.

En virtut del conveni signat amb el Ministeri de Justícia i Interior de l'Estat central, s'han destinat a Hostalric cinc objectors que realitzaran programes i activitats en els següents sectors d'actuació.

1. Protecció Civil.
2. Conservació del medi ambient, millora del medi rural i protecció de la natura.

3. Serveis socials i, particularment, els que afectin l'acció comunitària, familiar, protecció de menors i adolescents, tercera edat, minusvàlids, prevenció de la delinqüència i reinserció social.

4. Suport a la divulgació dels actes de caire cultural (cursos, conferències, recitals musicals...) organitzats per l'Ajuntament o bé per altres entitats amb suport institucional. Pot anar des de la confecció de cartells i programes fins al seu repartiment pel poble.

5. Contribució en les tasques d'organització de les festes populars, així com en el seu desenvolupament. Ens referim per exemple a la Festa Major del poble, la Cavalcada de Reis, la Fira de Sant Miquel... Les tasques poden anar en el mateix sentit divulgatiu el qual us referim en el punt anterior, però al mateix temps poden consistir en fets tan concrets i pragmàtics com el cobrament dels abonaments per totes les cases del poble.

6. Col.laboració amb l'àmbit escolar i de l'ensenyament. En aquest sentit ens referim sobre tot a l'ajuda que es pugui oferir a l'APA en les seves activitats tals com casals, activitats esportives i de lleure, etc.

7. Col.laboració amb la Regidoria de Joventut en les acti-

vitats que es desenvolupin en el Casal de Joventut i en la tasca de coordinació dels grups i entitats juvenils de la vila.

8. Suport a l'Escola d'Adults per tal de contribuir a l'alfabetització dels analfabets del municipi.

9. Ajuda en les tasques de recull, classificació i emmagatzament de documents que porta a terme l'Arxiu del poble, sota la supervisió de l'arxiver municipal.

10. Realització de tasques esporàdiques que puguin anar apareixent a l'Ajuntament, fora del context de l'aparell administratiu, i que puguin servir per conèixer més bé alguns aspectes de la comunitat a fi de garantir un millor servei de l'administració envers la societat. Un exemple podrien ser les enquestes als ciutadans que el consistori pogués engegar sobre determinats fets concrets per tal de potenciar aquesta major compenetració administració-administrat a què al.ludíem.

Tanmateix, si teniu algun suggeriment o alguna proposta puntual per formular en relació amb les activitats que puguin desenvolupar els objectors de consciència per millorar el benestar comunitari de la vila, us podeu adreçar a la Regidoria de Joventut.



LES PRIMERES ACTUACIONS DEL NOU EQUIP DE GOVERN

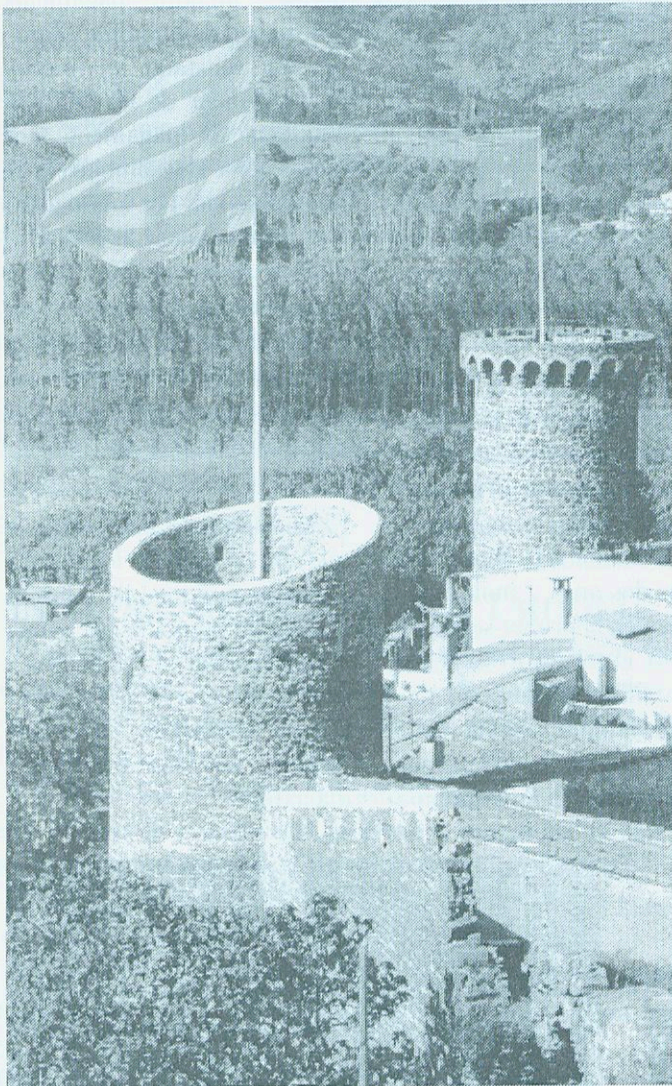

Concurs Fotogràfic: *Jaume Montsant* (Hostalric) 1r. PREMI TEMA HOSTALRIC

El dia 17 de juny de 1995 es va produir el canvi de legislatura amb l'elecció del nou alcalde i la consegüent modificació de la correlació de forces en el si de l'Ajuntament. Durant els dos primers mesos el govern municipal minoritari, integrat pel Grup d'Independents d'Hostalric, va procurar continuar el programa d'execució d'obres i prestació de serveis que ja era en curs. Tanmateix, després d'un seguit de converses amb el grup municipal d'Iniciativa per Catalunya-Els

Verds, es va estimar que el més convenient per al municipi era assolir un govern plural i homogeni, a fi d'afrontar amb eficàcia i seguretat els reptes que tenia plantejats el poble.

D'entrada cal assenyalar que la transició entre l'anterior i l'actual equip de govern no va ésser fàcil, ja que es varen haver de tramitar i executar d'una manera molt àgil i ràpida projectes d'obres i actuacions urbanístiques que estaven encallats, per als quals hi havia concedides unes

ajudes oficials que havien d'estar realitzats en un període de temps molt breu.

En aqueta línia cal assenyalar que una de les primeres actuacions que va iniciar aquest consistori va ser demanar al Servei Territorial de Carreteres de Girona que arangés de forma immediata el ferm de la carretera C-251 al seu pas pel municipi, ja que els clots existents i els bassals d'aigua que es formaven en època de pluja eren un seriós perill per al trànsit rodat, així com per als vianants que transitaven per aquest sector del municipi. Durant els mesos d'estiu es van executar aquests treballs amb una inversió de 26.917.168 de pessetes.

Una de les altres actuacions prioritàries que es va establir fou localitzar una zona idònia on es poguessin instal·lar els mòduls del nou institut de la vila. En un principi l'anterior equip de govern havia previst ubicar aquests mòduls en uns terrenys que eren mancats dels serveis urbanístics bàsics com són l'enlluminat, el subministrament d'aigua i l'evacuació d'aigües residuals, essent a càrrec de l'Ajuntament el finançament d'aquests serveis. Per tal d'evitar una elevada despesa al municipi superior als 8.000.000 de pessetes, es va considerar que el lloc més escaient per instal·lar aquests mòduls provisionals eren els terrenys de propietat pública situats davant de la zona

esportiva municipal, que ja disposaven de les infraestructures urbanístiques bàsiques.

El Departament d'Ensenyament va adjudicar a l'empresa Capdeferro Constructor, SA la instal·lació d'aquestes aules essent el cost dels treballs de 14.950.000 pessetes.

Les altres tres actuacions prioritàries que es va marcar de forma immediata el nou equip de govern varen ésser adjudicar les obres de la baixada del Camí de l'Ateneu, conegut popularment com el Camí del Molí, així com treure la licitació de les obres de acondicionament de l'edifici de la Casa de Cultura, emplaçat al carrer Major, 30-32, per ubicar-hi el Centre d'Assistència Primària i executar les obres de restauració del marge esquerre de la riera d'Arbúcies, en el tram comprès entre el pont de la carretera C-251 i el camí d'accés a la zona industrial.

Sortosament l'àgil actuació municipal en licitar i adjudicar les obres del Camí del Molí ha permès no perdre la subvenció de 5.163.971 pessetes concedida per la Generalitat dins del Pla d'obres i serveis, així com l'ajuda de 6.300.000 pessetes atorgada pel Departament de Medi Ambient per a la restauració del marge de la riera d'Arbúcies. Durant el mes d'octubre d'enguany s'han adjudicat les obres del Camí de l'Ateneu i de reforma del CAP i que és previst



Concurs fotogràfic: **Salvador Lacomba** (Gualba)
2n. PREMI TEMA HOSTALRIC

finalitzar-les en un termini no superior als quatre mesos.

Els treballs de restauració de la riera d'Arbúcies ja són acabats. Altres actuacions que és previst iniciar de forma molt propera són les obres de reforma i restauració de la torre dels Frares, així com la construcció de la nova depuradora d'aigües residuals que s'emplaçarà en el paratge de Can Bruguera.

Ara bé, el nou equip de govern és molt conscient de la delicada situació econòmica en què es troba la corporació municipal, que obliga a una rígida política econòmica. Durant els darrers dos anys, i molt especialment en el primer semestre de 1995, el consistori va generar un ritme de despeses desorbitat, la qual cosa ha comportat un seguit de disfuncions econòmiques. En aquesta línia

cal destacar una alarmant situació de la tresoreria, que no permet atendre pagaments per manca de liquiditat. També s'ha constatat un important augment de les factures pendents de pagament. Tot plegat s'ha de combatre per una doble via. Per una banda, fent un increment de les ordenances fiscals en un 4,5%, equivalent a l'increment de l'índex de preus al consum; i per una altra, establint un control de la despesa amb l'aprovació i gestió del pressupost per a l'exercici de 1996.

El que si que és indubtable és que en la present legislatura s'esmerçaran tots els esforços que siguin menester per aconseguir renovar el teixit urbà i d'infraestructures del municipi, per aconseguir, entre tots plegats, un Hostalric millor dia a dia.

LES DESPESES DE LA VISITA DEL PRESIDENT DE LA GENERALITAT

MOLT HONORABLE Sr. JORDI PUJOL

El passat 11 de febrer ens va visitar el President de la Generalitat de Catalunya, aquesta visita va suposar al municipi una sèrie de despeses en concepte d'adequació de diferents indrets del poble, així com despeses d'organització i protocol.

Aquesta visita va costa al municipi 2.516.162 pessetes.

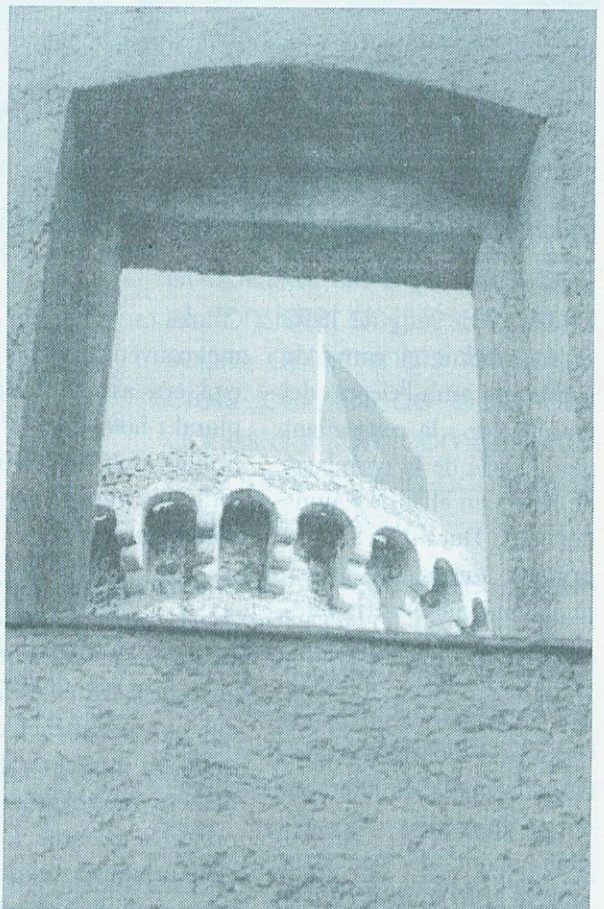

Concurs fotogràfic: **Narcís Molins** (Hostalric)
3r. PREMI TEMA HOSTALRIC



DESPLEGAMENT MOSSOS D'ESQUADRA A LA COMARCA DE LA SELVA

El passat 20 de setembre va tenir lloc, al Consell Comarcal de la Selva, una reunió per informar tots els ajuntaments del pla de desplegament dels mossos d'esquadra a la nostra comarca. La presentació fou efectuada pel director general de Seguretat Ciutadana de la Generalitat, el delegat de Governació a la província, el Sr. Soy, i per dos alts comandaments mateix cos. En la mateixa línia, el dissabte 14 d'octubre i a càrrec d'un caporal d'aquest cos, es va fer a la sala de plens de l'Ajuntament un acte adreçat a tots els veïns que desitgessin informació més puntual sobre la distribució, les funcions i model policial d'aquest cos a la comarca, i la seva incidència sobre el nostre municipi. Tot seguit presentem un resum de la informació rebuda.

INICI DEL DESPLEGAMENT I MODEL.

- El desplegament està basat en els acords de l'any 1994 de la Junta de Seguretat de Catalunya, en els quals es preveia l'any 1994 la introducció dels mossos a la comarca d'Osona i l'any 1995 a la Selva i el Ripollès.

- A la Selva efectua funcions de custòdia des del 9 d'octubre i esta prevista la incorporació progressiva durant tot el mes per inaugurar oficialment el desplegament a final d'octubre.

- Es preveu un període de coexistència amb les forces i els cossos de seguretat de l'Estat fins a final d'any.

Hi haurà dues comissaries de funcionament autònom, que abarcaran les poblacions segons els partits judicials de la comarca.

BLANES (Selva marítima): Blanes, Lloret i Tossa.

STA. COLOMA DE FARNERS (Selva interior): Santa Coloma i els altres 23 municipis

- El total aproximat és d'uns 240 efectius, dels quals 140 correspondrien a la comissaria de Blanes i 100 a la de Santa Coloma.

- Inicialment tenim disponibles dos telèfons de contacte el 84 27 57, i el 088.

FUNCIONS DELS MOSSOS D'ESQUADRA.

Els mossos d'esquadra es dividiran en dos grans blocs:

- Seguretat Ciutadana: patrulles, vigilància estàtica i telecomunicacions.

- Policia Judicial i Científica: treball judicial i d'investigació.

Les atribuïdes per la legislació vigent (Llei de forces i cossos de seguretat)

- *La protecció de persones i béns i el manteniment de l'ordre públic.*

- *Garantir la seguretat en els espais públics.*

- *Garantir la seguretat en les grans concentracions*

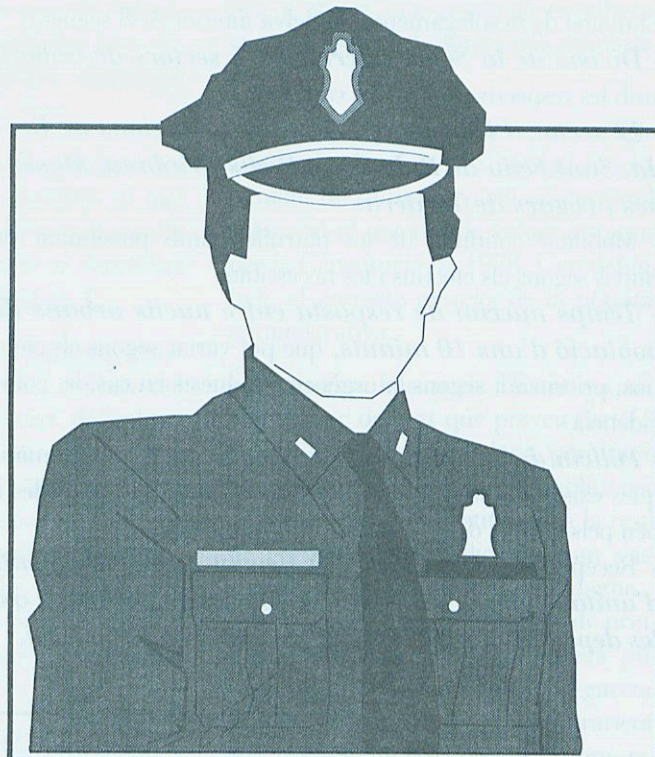

humanes i manifestacions.

- *Prestació d'auxili en accidents i catàstrofes.*

- *Funcions de policia administrativa (Llei de seguretat ciutadana).*

- *Inspecció d'activitats dependents de la Generalitat.*

- *Vetllar pel compliment de la legislació del Parlament i d'altres administracions.*

- *Medi ambient.*

- *Patrimoni.*

- *Menors (reforma i protecció).*

Resten expressament reservades a les forces i cossos de seguretat de l'estat per la legislació vigent les funcions supra i extra comunitàries, com ara:

- Ports i aeroports.

- Armes i explosius.

- Expedicions de DNI i passaport.

- Vigilància de fronteres i duanes.

- Estrangeria.

- Trànsit de vehicles.

- Persecució de xarxes internacionals del narcotràfic.

- Terrorisme.

- Totes les altres que extralimitin el territori català.

Per aquest motiu totes les comarques seguiran disposant de dependències dels cossos de l'Estat per portar a terme aquestes funcions.

Segueix →



Està en estudi la possible transferència de les competències de trànsit.

MODEL POLICIAL

El model de desplegament a la Selva interior és el següent:

- *Divisió de la Selva interior en 5 sectors de treball*, amb les respectives patrulles cadascun.
- *El sector d'Hostalric inclou les poblacions de Breda, Sant Feliu de Buixalleu, Riells i Viabrea, Massanes i Fogars de Tordera.*
- Mobilitat contínua de les patrulles, amb possibilitat de canvis segons els efectius i les necessitats.
- *Temps màxim de resposta entre nuclis urbans de població d'uns 10 minuts*, que pot variar segons els efectius, prioritzant segons la urgència d'aquests en cas de coincidència.
- *Polícia de barri* per conèixer les inquietuds i problemàtiques existents directament del ciutadà. Inclou les patrulles a peu pels carrers dels municipis corresponents.
- Recepció de denúncies a la Central o *desplaçaments d'unitats mòbils d'atestats al lloc del requeriment, o a les dependències facilitades pel municipi per a tal fi.*

- Desplaçament en cas de necessitat fins al lloc dels fets de les unitats de Policia Judicial i/o Policia Científica.

COL.LABORACIÓ AMB POLICIES LOCALS

- Donar suport tècnic i operatiu a les policies locals.
- En els municipis que no disposin de Policia Local exercir les funcions que li son pròpies.
- En els dos punts anteriors caldrà que la Generalitat i les corporacions locals subscriguin els *convenis de cooperació corresponents.*

COL.LABORACIÓ CIUTADANA.

- S'insisteix en la importància d'efectuar les denúncies per poder actuar, així com en la *necessitat de comunicar qualsevol inquietud, sospita, dada o informació*, per valorar exactament el nivell de conflictivitat i delinqüència de les poblacions i poder establir una política adequada de prevenció i vigilància a cada zona.

Per a més informació complementària podeu adreçar-vos a les oficines municipals o als regidors de Governació. Qualsevol nova dada d'interès respecte d'això serà difosa oportunament.

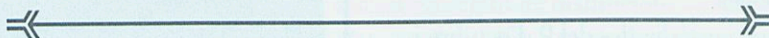

INFORME DELS SERVEIS DE LA POLICIA LOCAL

Memòria anual dels serveis i les intervencions d'auxili efectuats per la Policia Local (Tel. 86 46 00) en el terme d'Hostalric i dels pobles veïns, durant l'any 1994.

SERVEIS DE METGE	187
SERVEIS DE FARMÀCIA	175
ASSISTÈNCIA A INDIGENTS	5
ACCIDENTS DE VEHICLES	29
Ferits lleus	10
Ferits greus	14
Morts	6
ATROPELLAMENTS	3
INCENCIS (4 cases, 2 cotxes)	6
VEHICLES PRECINTATS	1
VEHICLES RETIRATS PER LA GRUA	5
VEHICLES ABANDONATS	2
COSSOS RECOLLITS	17
ROBATORI DE VEHICLES	3
ROBATORI DE DOMICILIS	7
ATRACAMENTS	3
DENÚNCIES VIA PÚBLICA	71
Total serveis Sanitat	367
Total accidents	38
Total Via Pública	25
Total Seguretat Ciutadana	13
Total denúncies	71

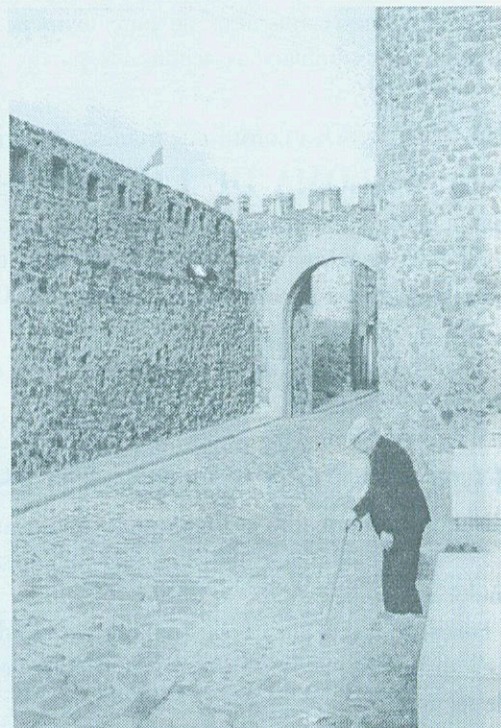

Concurs fotogràfic: *Teresa Ma. Pou Bernat* (Breda)
4t. PREMI TEMA HOSTALRIC

Total intervencions 514



UN GERENT PROBLEMATIC

El dia 17 de juny de 1995 l'equip de govern del Grup Independent d'Hostalric es va plantejar, com un dels objectius prioritaris de la seva immediata acció de govern, prescindir dels serveis del gerent Jordi Comalat i Casas per tres motius bàsics. L'un per l'elevat cost que la seva contractació comportava a la corporació municipal; ja que per exemple la despesa que va generar l'any 1994 en concepte de retribució bruta, dietes d'assistència i seguretat social fou de 6.828.588 ptes. i calia procedir de forma immediata a estalviar despesa corrent per reconduir la difícil situació econòmica de l'Ajuntament d'Hostalric. L'altre motiu era que aquest gerent ocupava un càrrec de confiança de l'anterior equip de govern, relació de confiança que per la trajectòria seguida pel Sr. Jordi Comalat i Casas a la seva estada a Hostalric l'equip de govern no podia renovar. El tercer motiu pel qual es considerava necessari i convenient prescindir d'aquest càrrec és que els serveis tècnics i administratius de l'Ajuntament estan prou preparats i qualificats com per gestionar amb plenes garanties el funcionament correcte dels serveis públics municipals.

El contracte que sota la denominació "Contracte de treball temporal per a treballs concrets celebrat a l'empara del decret 21490, Reglament del Personal al Servei de les Entitats Locals" varen signar la Sra. Emília Pujol i Domingo i el Sr. Jordi Comalat i Casas el dia 1 de març de 1993 estableix, entre d'altres, les següents clàusules:

"Cinquè. La durada del contracte serà fins que es cobreixi la plaça amb caràcter eventual, d'acord amb els articles 9 i següents del Reglament de Personal al Servei de les Corporacions Locals, i s'inclouï en la plantilla per a l'any 1993.

Sisè. L'extinció d'aquest contracte es produirà un cop complert el requisit esmentat en l'anterior punt, o per mutu acord de les parts.

Setè. En el cas d'extinció del contracte per decisió unilateral de l'alcalde, abans de complir el requisit del pa-

ràgraf sisè o amb posterioritat quan es cobreixi la plaça amb caràcter eventual i com a càrrec de confiança de l'alcalde, el treballador percebrà una indemnització compensatòria consistent en dos anualitats de sou brut.

Vuitè. En tot el que no s'hagi previst en aquest contracte hom s'acollirà al que disposa la legislació vigent que resulta d'aplicació i en particular a l'establert en l'Estatut dels Treballadors. "

Atès que de la redacció d'aquestes clàusules es deriva un benefici a favor del Sr. Jordi Comalat i Casas de cobrar dues anualitats del sou brut en el moment de prescindir dels seus serveis, l'Ajuntament va demanar un informe jurídic a un lletrat per saber si la redacció d'aquestes clàusules s'ajusta a la legalitat vigent, i si no és així, si hi ha alguna responsabilitat de l'anterior alcaldessa.

L'advocat Xavier Hors i Presas en el seu informe jurídic fa constar que considera injust que l'anterior alcaldessa intenti obligar a la corporació municipal en els termes dels pactes 5è 6è i 7è del contracte. Segons aquest lletrat ni més ni menys, en una contractació que pretenia ser ben curta (tot i que s'entreu una mena de entesa perquè la plaça eventual fos adjudicada al Sr. Comalat), ja que durava fins que fos inclosa en la plantilla per a l'any 1993, s'estableix que quan es cobreixi el càrrec de confiança el treballador percebrà una indemnització compensatòria consistent en dues anualitats de sou brut (la qual cosa pot representar que s'hagi de pagar a aquest senyor més de 8.000.000 ptes de compensació).

Tot plegat ens porta a constatar que la conducta de la Sra. Emília Pujol podria arribar se a subsumir en l'art.358 del CP a l'hora de fer la contractació del Sr. Comalat.

A l'art. 358 del CP es contenen dues modalitats del delictes de prevaricació: la dolosa, consistent a dictar el funcionari públic (l'alcalde ho és en virtut de l'art.119 del mateix CP) resolució

injusta sabent que ho és en assumpte administratiu; i la culposa que consisteix a dictar una resolució manifestament injusta amb ignorància inexcusable.

El bé jurídic protegit per aquest article, el constitueix el recte i normal funcionament de l'Administració pública amb subjecció al sistema de valors instaurat per la Constitució de 1978, i, en definitiva, el correcte exercici de la potestat administrativa.

És premissa bàsica de l'Estat social i democràtic de dret que preveu l'art.1.1 de la CE, que els ciutadans, però també principalment els poders públics restin subjectes a la Constitució i a la resta de l'ordenament jurídic, tal com s'assenyala a l'art.9.1 de la Carta Magna; i per això s'estableixen una sèrie de principis d'actuació d'aquests poders públics, principalment legalitat, seguretat jurídica i interdicció de l'arbitrarietat dels poders públics, que tenen una rellevància concreta en l'art. 103.1 de la mateixa Norma de Normes.

Així ho ha entès el Tribunal Suprem en nombroses sentències, i cito per totes la de 3 de febrer de 1992.

En el cas que ens ocupa es un menyspreu absolut envers la legalitat vigent, les competències de cada òrgan municipal, la utilització aparentment enganyosa d'una apariència de legalitat per arribar a una contractació que sense dubtes s'ha de considerar perjudicial per a l'Ajuntament.

Per tant, al meu entendre, l'Ajuntament està legitimat per iniciar una acció penal per depurar les responsabilitats que en aquest àmbit s'hagin pogut produir.

A la vista d'aquest informe l'actual equip de govern ha pres la ferma resolució que en cap cas sigui el poble d'Hostalric el qui hagi de pagar les despeses derivades d'un contracte blindat d'un càrrec de confiança de l'anterior equip de govern. En tot cas l'última paraula la tenen els Tribunals.



DESPESES

ANYS	1990	1991	1992	1993	1994	SUMA
RENUMERACIÓ PERSONAL	30.972.000	39.473.000	45.451.000	47.451.000	59.079.796	163.347.000
COMP. BÉNS I SERV.	31.054.000	35.285.000	43.034.000	47.306.000	46.995.742	156.679.000
INTERESSOS	2.705.000	3.264.000	3.957.000	4.085.000	3.953.019	14.011.000
TRANS. CORRENTS	20.726.000	20.770.000	20.567.000	27.397.000	25.530.250	89.460.000
INVERSIONS REALS	32.648.000	40.520.000	45.482.000	45.529.000	90.147.703	164.179.000
ALIENACIÓ INVERSIONS REALS						
TRANS. CAPITAL						
VARIAC. ACTIUS FINANCERS						
VARIAC. PASSIUS FINANCERS	3.474.000	3.853.000	4.707.000	5.863.000	7.584.790	17.897.000
TOTAL	121.579.000	143.165.000	163.198.000	177.631.000	233.291.300	605.573.000

**AJUNTAMENT D'HOSTALRIC
EVOLUCIÓ DESPESES**

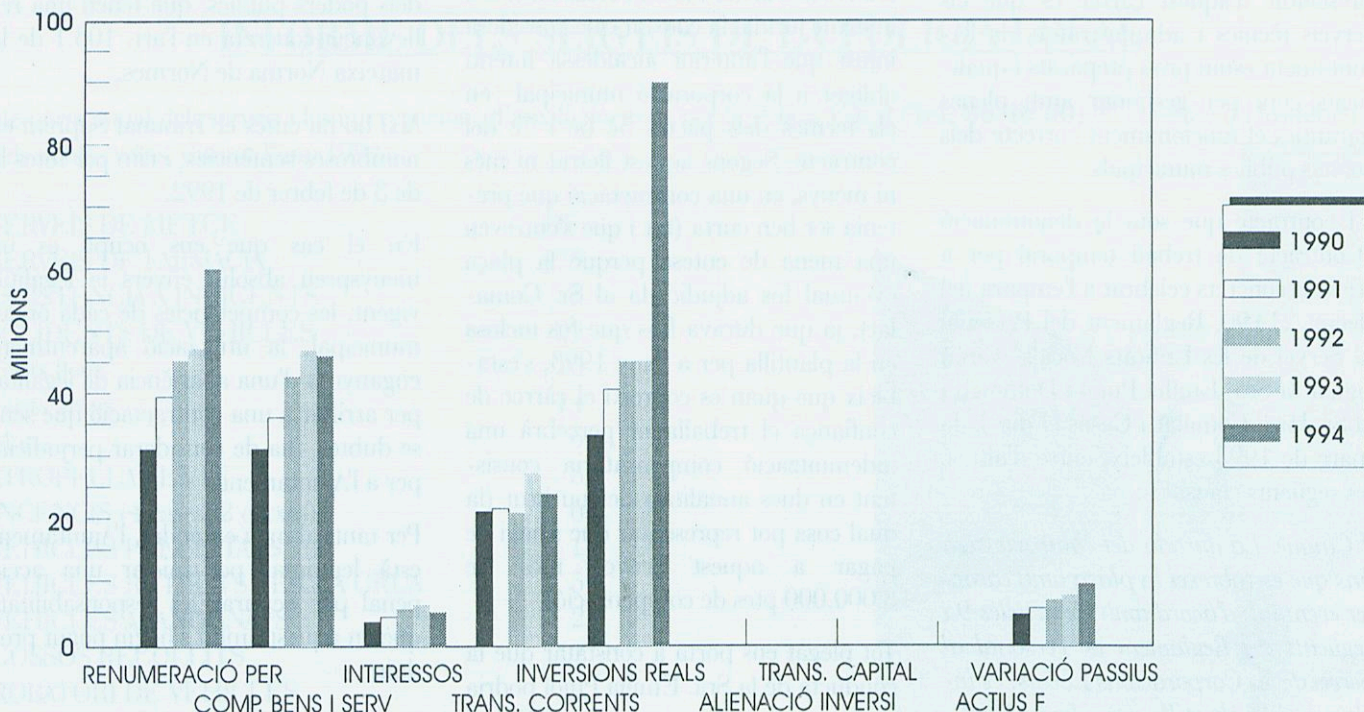



INGRESSOS

ANYS	1990	1991	1992	1993	1994	SUMA
IMPOSTOS DIRECTES	37.396.000	40.082.000	42.307.000	54.913.000	61.884.392	236.582.392
IMPOSTOS INDIRECTES	4.044.000	3.607.000	5.056.000	5.836.000	6.977.606	25.520.606
TAXES I ALTRES	26.094.000	41.921.000	29.235.000	33.160.000	32.301.370	162.711.370
TRANS. CORRENTS	30.666.000	31.188.000	36.868.000	35.981.000	41.342.691	176.045.691
INGRESSOS PATRIMONIALS	2.209.000	2.155.000	2.368.000	2.449.000	1.850.388	11.031.388
ALIENACIÓ INVERSIONS REALS						
TRANS. CAPITAL	9.916.000	10.190.000	49.057.000	15.217.000	49.404.612	133.784.612
VARIAC. ACTIUS FINANCERS						
VARIAC. PASSIUS FINANCERS	10.000.000	8.082.000	9.918.000	26.343.000	30.000.000	84.343.000
TOTAL	120.325.000	137.225.000	174.809.000	173.899.000	223.761.059	830.019.059

**AJUNTAMENT D'HOSTALRIC
EVOLUCIÓ INGRESSOS**

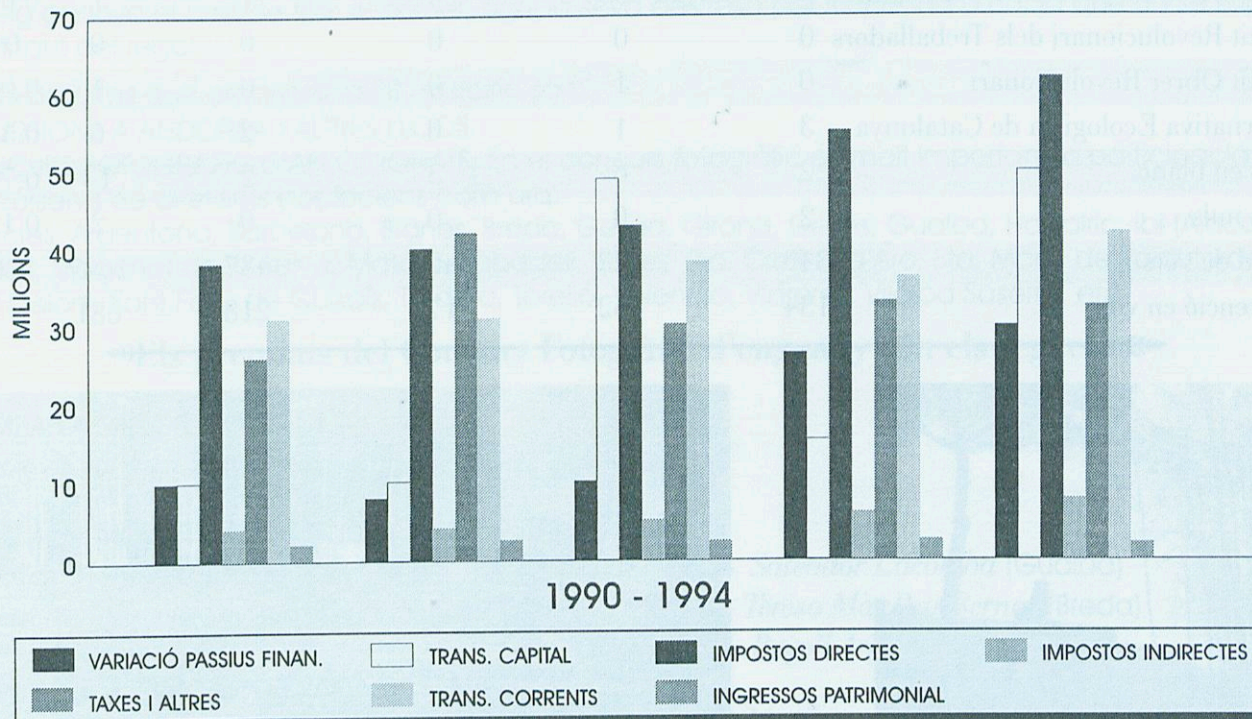



RESULTATS DE LES ELECCIONS MUNICIPALS DEL 28 DE MAIG DE 1995

CANDIDATURES	SECCIÓ 1A	SECCIÓ 1B	SECCIÓ 2A	SECCIÓ 2B	TOTAL	PERCENTATGE
CENS ELECTORAL	485	578	592	639	2294	
G.I. D'HOSTALRIC	136	176	209	228	749	42,53%
CONVERGÈNCIA I UNIÓ	171	224	135	160	690	39,18%
INICIATIVA - ELS VERDS	45	49	94	91	279	15,84%
VOTS EN BLANC	6	2	10	8	26	1,47%
VOTS NULS	1	7	4	5	17	0,96%
TOTAL VOTS	359	458	452	492	1761	100%
ABSTENCIÓ	126	120	140	147	533	

RESULTATS DE LES ELECCIONS AL PARLAMENT DE CATALUNYA 1995

CANDIDATURES	SECCIÓ 1A	SECCIÓ 1B	SECCIÓ 2A	SECCIÓ 2B	TOTAL	%
Cens	483	579	601	655	2318	
Partit dels Socialistes de Catalunya	58	74	121	141	394	24,07%
Esquerra Republicana de Catalunya	52	44	54	44	194	11,85%
Iniciativa per Catalunya - Els Verds	14	18	37	33	102	6,23%
Convergència i Unió	198	262	186	185	831	50,77%
Partit Popular	20	21	23	29	93	5,68%
Plataforma Independent Ciutadana	0	0	0	1	1	0,06%
Partit Revolucionari dels Treballadors	0	0	0	0	0	0%
Partit Obrer Revolucionari	0	1	0	0	1	0,06%
Alternativa Ecologista de Catalunya	3	1	0	2	6	0,37%
Vots en blanc	2	6	3	2	13	0,79%
Vots nuls	2	0	0	0	2	0,12%
Total de vots	349	427	424	437	1637	100%
Abstenció en vots	134	152	177	218	681	

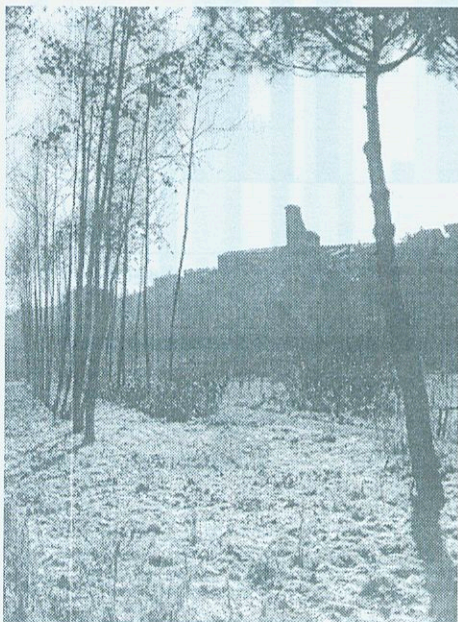

Concurs fotogràfic: *Josep Sanmiguel* (Sabadell) PREMI A LA MILLOR COL·LECCIÓ



PENYA BENAINGUTS HOSTALRIC



ACTIVITATS PREVISTES

Novembre i desembre.

03/12/95 COPA DEL MONTSENY DE PETANCA	(PB HOSTALRIC - BAIX MONTNEGRE)
08/12/95 COPA DEL MONTSENY DE PETANCA	(LA CONNA - PB HOSTALRIC)
10/12/95 COPA DEL MONTSENY DE PETANCA	(AQUA-BALBA - PB HOSTALRIC)
17/12/95 COPA DEL MONTSENY DE PETANCA	(PB HOSTALRIC - RECREATIU BREDENC)
26/12/95 TORNEIG DE PETANCA DE SANT ESTEVE I	SORTEIG D'UNA PANERA ENTRE ELS SOCIS
07/01/96 COPA DEL MONTSENY DE PETANCA	(GUALBA - PB HOSTALRIC)
14/01/96 COPA DEL MONTSENY DE PETANCA	(PB HOSTALRIC - AM SANT MARTI)
21/01/96 COPA DEL MONTSENY DE PETANCA	(VERGE DE LOURDES - PB HOSTALRIC)

La PENYA BENAINGUTS HOSTALRIC, entitat social, cultural, esportiva i recreativa, voldria donar les gràcies a totes les persones, entitats i col.laboradors, que d'una o altra manera col.laboren i fan possible les activitats (competicions, meles i torneigs de petanca, excursions, concurs fotogràfic, etc.)

Pel que fa a les competicions de petanca, s'ha participat en diversos torneigs, com per exemple:

COPA DEL MONTSENY de final de setembre a febrer.

TORNEIGS D'ESTIU I FESTA MAJOR de diferents poblacions; cal fer menció del torneig del dissabte de la Festa Major d'Hostalric, al qual convidem a participar els equips de Sant Celoni, Les Borrelles, Atlètic Les Borrelles, i els equips locals La Conna i la PB Hostalric.

LLIGA DEL MONTSENY, de febrer a juny, 40 equips participants de diferents poblacions.

TORNEIG SOCIAL, només per a socis.

TORNEIG DE LA CASTANYADA, per a petits i grans i castanyada en finalitzar el torneig.

TORNEIG DE SANT ESTEVE, per participar-hi cal portar un regal, ben presentat, perquè el guanyador del torneig guanya el dret de triar el primer, sigui la seva destresa per triar bona o no, ja que no se sap el contingut del regal.

Altres activitats que organitza la PB Hostalric són:

EXCURSIONS A ANDORRA I ALTRES LLOCS.

CONCURS FOTOGRÀFIC D'AFECCIONATS. En el concurs fotogràfic és molt important la participació dels concursants de diferents poblacions com ara:

Arbúcies, Argentona, Barcelona, Blanes, Breda, Gelida, Girona, Grions, Gualba, Hostalric, Ibi (Alacant), Madrid, Maçanet de la Selva, Mataró, Sabadell, Sitges, Sta. Cristina d'Aro, Sta. Maria de Palautordera, Sant Celoni, Sant Feliu de Guíxols, Tordera, Torelló, Valencia, Vidreres, Vilalba Saserra, etc.

Els premis del Concurs fotogràfic d'enguany són els següents:

PREMI A LA MILLOR COL·LECCIÓ

1r. *José Sanmiguel* (Sabadell)

PREMI A LA MILLOR COL·LECCIÓ SOBRE HOSTALRIC

1r. *Jaume Montsant* (Hostalric)

3r. *Narcís Molins* (Hostalric)

2n. *Salvador Lacomba* (Gualba)

4t. *Teresa Ma. Pou Bernat* (Breda)

5è. *Rogelí Argemí* (Breda)

PREMI A LA MILLOR FOTOGRAFIA DE TEMA LLIURE

1r. *Francesc Candel Martínez* (Sitges)

3r. *Narcís Molins Mas* (Hostalric)

2n. *Jaume Montsant* (Hostalric)

4t. *Teresa Ma. Pou Bernat* (Breda)

5è. *Francesc Sureda Massaguer* (Sta. Cristina d'Aro)

El Jurat estava format per professionals de la fotografia: Sibina (Breda), Garriga (Arbúcies) i Serrat (Hostalric).

A tots els participants, el nostre agraïment per la seva participació i felicitats als guanyadors pel premi aconseguit.



LA PARRÒQUIA

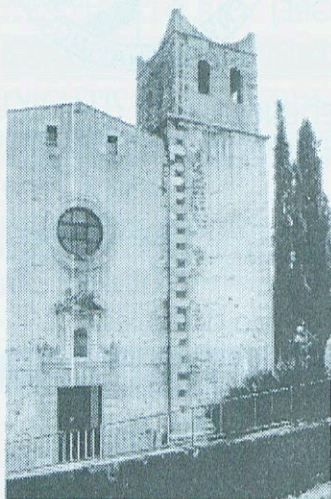

Aprofitant l'avinentsa d'aquest Butlletí de l'Ajuntament de la nostra vila, que gentilment ens ofereix aquest espai, la Parròquia, amb la seva Junta d'Economia i la Comissió Pro Campanes, us saluda cordialment i ust recorda la campanya que ja està en plena circulació.

Una campanya que ens fa dir a tots els hostalriquencs: Hem de recuperar el conjunt històric del nostre campanar amb una gran i bonica campana de 700 kg! I també: Volem arranjar la façana del temple parroquial igual que qualsevol de les façanes de casa nostra!

Si hem sigut capaços de rehabilitar l'extensa coberta del nostre temple, de pintar el seu interior, de renovar tota la instal·lació i il·luminació interior i climatitzar-lo habilitment, ara també aconseguirem aquest nou objectiu.

A qui no agrada presentar la casa neta i ordenada, i escoltar mots d'elogi de la gent que ens visita?

Tant si freqüentes el

temple com si no; tant si és de la teva devoció com si no, en el fons t'agrada, i el dia que, per A o per B, t'hi acullis ho faràs satisfet i te'n sentiràs orgullós.

Ara tenim l'ocasió més fàcil, i fins més dissimulada, per col·laborar en una obra monumental que a tots ens honora. I tot col·laborant fas possible que la fortuna sigui teva. Vull dir la fortuna del sorteig d'un cotxe Opel Corsa 3 portes, d'una moto Scooter Derbi o d'un televisor Philips amb teletext i una consola Sega Mega Driver. Tot això, pots contemplar-ho apassionadament en la botiga del carrer Girona núm. 5.

Només amb les 200 ptes. que val cada butlleta del sorteig (i en cada una hi ha 2 núme-

ros), pots fer-te amb un d'aquests obsequis. I com més butlletes, més probabilitats.

Quan tinguis una butlleta a les teves mans, llegiràs que el sorteig coincidirà amb els números premiats de la Loteria Nacional de Nadal (22 de desembre). I que, si no surt aquest dia algun dels obsequiats, sortirà el 30 de gener de 1996 en un nou sorteig davant notari. Per això et recomanem que guardis els teus números fins al final.

Gràcies per la teva atenció i endavant. Tenim la plena garantia d'una direcció de tota confiança.

La Junta d'Economia Parroquial

La Comissió Pro Campanes

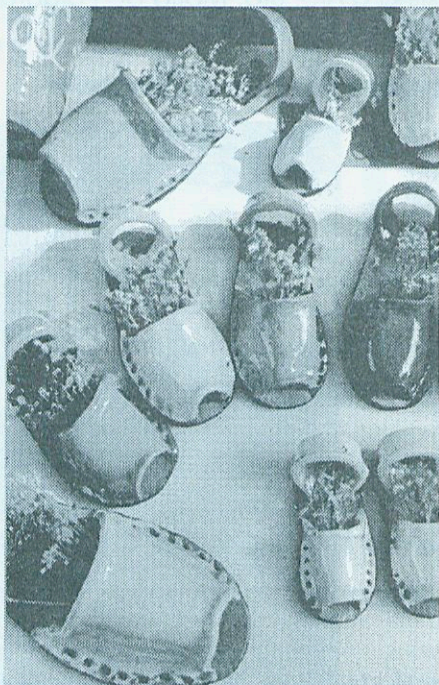

Concurs fotogràfic: *Jaume Montsant* (Hostalric)
2n. PREMI TEMA LLIURE



Concurs fotogràfic: *Teresa Ma. Pou Bernat* (Breda)
4t. PREMI TEMA LLIURE



RESUM DELS ACORDS DEL PLE, DEL 17 DE JUNY AL 23 D'OCTUBRE DE 1995

Sessió extraordinària de constitució del nou Ajuntament, el 17 de juny de 1995

Després de constituïda la mesa d'edat, es dona compte dels resultats de les votacions del dia 28 de maig de 1995, que són els següents:

Electors	2.294
Votants	1.761
Vots a candidatures	1.718
Vots en blanc	26
Vots vàlids	1.744
Vots nuls	17

El repartiment de vots a les candidatures presentades va ésser:

Grup Independent d'Hostalric	749 vots	5 regidors
Convergència i Unió	690 vots	4 regidors
Iniciativa per Catalunya-Els Verds	279 vots	2 regidors

Finalitzada la presa de possessió dels regidors s'efectua la votació per a l'elecció de l'alcalde, un cop feta la votació pels regidors mitjançant paperetes secretes, i realitzat l'escrutini, es produeixen els resultats següents:

CANDIDATS	VOTS OBTINGUTS
Eugeni Medina i Pando	5
Emília Pujol i Domingo	4
José Vílchez Rivas	2

Essent 11 el nombre de vots dels regidors, cap candidat no ha obtingut la majoria absoluta.

De conformitat amb l'article 196 de la Llei orgànica número 5/1985, de 19 de juny, i a la vista del resultat de l'escrutini el secretari de la mesa proclama alcalde electe de l'Ajuntament el candidat de la llista més votada, Eugeni Medina i Pando, que encapçala la llista del Grup Independent d'Hostalric.

Tot seguit i de conformitat amb els articles 18 del Reial Decret legislatiu 781/1986, de 18 d'abril, i 40, número 2, del Reglament d'organització, funcionament i règim jurídic de les entitats locals, el secretari de la mesa d'edat formula Eugeni Medina i Pando la pregunta següent:

"Jureu o prometeu per la vostra consciència i honor complir fidelment les obligacions del càrrec d'alcalde, servir els interessos del poble d'Hostalric, amb lleialtat al Rei i al President de la Generalitat de Catalunya, complir i fer complir les lleis d'acord amb allò que disposen la Constitució i l'Estatut d'Autonomia."

Eugeni Medina i Pando contesta, "S, ho prometo".

Sessió extraordinària celebrada el 29 de juny de 1995**Règim de sessions del Ple**

S'acorda que les sessions ordinàries del Ple se celebrin l'últim divendres de cada mes, a les 20 hores els mesos d'hivern i a les 21 hores els mesos d'estiu.

Creació i composició de la Comissió Especial de Comptes

A proposta de les respectives candidatures, la Comissió Especial de Comptes queda composta pels regidors següents:

Sr. Ferran Bonjoch i Vila
Grup Independent d'Hostalric

Sr. Juan Valencia Carvajal
Iniciativa per Catalunya-Els Verds

Sr. Joan Carles Blázquez Lajara
Convergència i Unió

Nomenament del tresorer

S'acorda nomenar tresorer d'aquest Ajuntament el regidor Ferran Bonjoch i Vila.

Aprovació de la plantilla de personal

S'aproven els llocs de treball de la plantilla de personal de l'Ajuntament, amb la incorporació d'una plaça de gerent com a personal eventual, que se suprimeix com a personal laboral.

Creació del lloc de gerent com a personal eventual

S'aprova crear el lloc de treball de gerent com a personal eventual i de confiança, assignant a aquesta plaça les funcions independents, però coordinades i cooperants a través i amb la direcció superior de l'alcalde, amb la Secretaria-Intervenció, serveis tècnics i resta de personal de l'Ajuntament d'Hostalric.

Sessió extraordinària celebrada el 17 de juliol de 1995

S'aproven els nomenaments dels representants de l'Ajuntament en òrgans col·legiats que siguin competència del Ple.

1. Agrupació Intermunicipal Hostalric-Fogars de Tordera, als efectes de sostenir el secretari en comú: *Eugeni Medina i Pando*
2. Mancomunitat Escola Mare de Déu dels Socors: *Eugeni Medina i Pando, Andreu Garcia i Garcés, Maria Costa i Bayé, Ferran Bonjoch i Vila*
3. Consell de Direcció de l'Escola Mare de Déu dels Socors: *Eugeni Medina i Pando*
4. Centre de Gestió Cadastral i Cooperació Tributaria: *Ferran Bonjoch i Vila*
5. Comunitat d'Usuaris de la Riera d'Arbúcies: *Eugeni Medina i Pando*

Segueix →



Coneixement de les resolucions de l'Alcaldia en matèria de distribució d'àrees de govern

Es fa el repartiment de les diferents àrees de govern

- Àrea de Joventut i Objectors *Maria Costa i Bayé*
- Àrea d'Urbanisme, Obres, Medi Ambient i Ecologia *Eugeni Medina i Pando*
- Àrea d'Hisenda i Governació *Ferran Bonjoch i Vila*
- Àrea de Sanitat, Benestar Social i Turisme *Joan Boix i Auladell*
- Àrea de Cultura, Ensenyament, Esports i Comerç *Andreu Garcia i Garcés*

Sessió ordinària del 28 de juliol de 1995

Aprovació de l'informe sobre la necessitat i conveniència d'executar les obres d'urbanització de la Via Romana

Atès que l'Ajuntament de la vila d'Hostalric té la intenció de dur a terme les obres d'urbanització d'aquest vial a l'objecte de contribuir a millorar substancialment una de les més importants vies de comunicació de la vila, que permetrà l'accés a la zona esportiva municipal, al nou institut, així com al polígon industrial situat a la ribera de la riera d'Arbúcies, a proposta de l'Alcaldia i amb una deliberació prèvia, s'acorda per unanimitat informar que l'afermat de la pavimentació de la Via Romana és molt necessari i convenient, i que per tot plegat la realització d'aquestes obres d'urbanització significaria una important millora per la vila.

El pressupost d'aquesta obra és de 18.049.925 pessetes.

Aprovació de l'informe sobre la necessitat i conveniència d'executar les obres d'urbanització pendents a la unitat d'actuació núm. 7

Atès que l'àmbit de la unitat d'actuació núm.7 es troba actualment consolidat per l'edificació en una part important del seu conjunt, manquen però manca la implantació definitiva de tot un plegat de serveis tals com la instal·lació del sistema de sanejament, enllumenat públic i xarxa de telèfon, així com el ferm, la pavimentació i voreres inexistents en part del polígon, a proposta de l'Alcaldia, s'acorda per 9 vots a favor i dues abstencions informar que és molt necessària i convenient la realització d'aquestes obres per tal de finalitzar la urbanització d'aquest sector del municipi i per poder concedir a aquest nucli urbà els serveis que li resten.

El pressupost d'aquesta obra és de 49.580.101 pessetes.

Necessitat i conveniència d'executar les obres d'urbanització dels carrers Major, Raval i Ravalet

L'Ajuntament de la vila d'Hostalric té la intenció de dur a terme les obres d'urbanització d'aquests carrers, amb l'objectiu de renovar i completar les xarxes de serveis i de reparar les innombrables deficiències que presenten les existents.

Els carrers Major, Raval i Ravalet configuren la columna vertebral del casc antic de la vila. S'hi troben l'Ajuntament, el nou dipensari, la plaça dels Bous i de la Vila, així com una important xarxa de centres comercials. A proposta de l'Alcaldia s'acorda per 9 vots a favor i dues abstencions.

El pressupost d'aquesta obra és de 143.942.391 pessetes.

Aprovació de l'informe sobre la necessitat i conveniència d'executar les obres d'un edifici polivalent per usos cívics, culturals i esportius

Atès que Hostalric no disposa de cap local en què es puguin desenvolupar les activitats cíviques, socials, culturals o esportives que generen la concentració de més d'un centenar de persones, tot i que es tracta d'una localitat amb vocació de centre de serveis i que, per això, atrau part de la població dels municipis veïns.

Vista i trobada conforme la memòria valorada redactada per l'arquitecte municipal, l'objecte de la qual és descriure succintament i valorar les obres de construcció d'un edifici polivalent per a les activitats socials, culturals o esportives que es duguin a terme al municipi d'Hostalric; amb una deliberació prèvia i de conformitat amb la proposta d'acord de l'Alcaldia s'acorda per 8 vots a favor, 1 abstenció i 2 vots en contra, informar que l'Ajuntament considera molt necessari i convenient construir un local polivalent que possibiliti les activitats cíviques, que necessitin concentració de centenars de persones, o bé aquelles activitats que s'hagin de practicar en locals tancats.

El pressupost d'aquesta obra és de 65.156.612 pessetes, la qual anirà al 50% entre l'Ajuntament i el Pla únic d'obres i serveis.

Necessitat i conveniència de millorar l'enllumenat de l'avinguda del Coronel Estrada.

Atès que l'avinguda del Coronel Estrada és un dels vials principals de la població pel que discorre la carretera C251 al seu pas pel casc del municipi; atès que l'enllumenat d'aquesta Avinguda es fa avui mitjançant uns petits fanals tipus "clàssic" col·locats adossats en part a les muralles de la vila, essent la il·luminació que ofereixen molt deficient, a proposta de l'Alcaldia s'acorda per unanimitat informar que és molt necessari i convenient donar una nova il·luminació a aquest carrer, les característiques del qual consten a la memòria valorada redactada per l'enginyer Josep Manel Sánchez Colorado i Gou.

El pressupost d'aquesta obra és de 33.214.513 pessetes.

Necessitat i conveniència de millorar l'enllumenat del sector urbà de La Conna

El sector de La Conna és la zona de desenvolupament i creixement del casc de la població d'Hostalric; el grau d'urbanització d'aquest sector del municipi és alt, maca en alguns carrers l'enllumenat i essent en altres



el seu estat deficient sense que sigui possible el seu correcte funcionament, a l'hora que no es mantenen els mínims de seguretat, a proposta de l'Alcaldia, s'acorda per unanimitat, informar que és molt necessari i convenient dotar el sector de La Conna d'una nova il·luminació, les característiques de la qual consten a la memòria valorada redactada per l'enginyer Josep Manel Sánchez Colorado i Gou.

El pressupost d'aquesta obra és de 31.872.056 pessetes.

Adjudicació de les obres de restauració del marge esquerre de la riera d'Arbúcies

La Comissió de Govern, en la sessió del dia 26 de juliol de 1994, va acordar convocar la contractació de les obres de restauració del marge esquerre de la riera d'Arbúcies, amb un pressupost de 6.575.779 pessetes.

En una resolució del conseller de Medi Ambient, de data 14 de juliol de 1995, s'ha concedit un ajut econòmic pel cost total de les obres i vistes les propostions presentades per diferents empreses, s'acorda per unanimitat adjudicar el contracte a l'empresa EXCAVACIONES GERMANS CASAS, SL, ja que ha sigut la proposta més econòmica (5.216.868 ptes).

Sessió extraordinària del 9 de setembre de 1995

Contractació de la segona fase de les obres d'ampliació del CAP

Vist i trobat conforme el projecte de la segona fase de les obres d'ampliació del CAP d'Hostalric redactat per l'arquitecte municipal, Sr. Manel Vázquez i Bosch, per un import de 6.299.999 pessetes; s'acorda per unanimitat dels set membres assistents el següent:

Primer. Contractar mitjançant subhasta l'obra titulada "Segona fase de les obres d'ampliació del CAP", amb un pressupost d'execució per contracte de 6.299.999 pessetes.

Contractació de les obres de condicionament i pavimentació del camí de l'Ateneu Popular d'Hostalric.

S'acorda per unanimitat, contractar mitjançant subhasta l'obra núm. 95/0342 PG titulada "Condicionament i pavimentació del camí de l'Ateneu Popular d'Hostalric", inclosa en el Pla únic d'obres i serveis de Catalunya, any 1995.

Sessió extraordinària del 15 de setembre de 1995

Exercici d'accions judicials per la contractació del Sr. Jordi Comalat i Casas

Vist l'informe jurídic de l'advocat Xavier Hors i Presas, en relació amb la virtualitat penal que pugui tenir l'actuació de la senyora Emília Pujol i Domingo en l'exercici del seu càrrec d'alcaldeessa del municipi en la contractació del Sr. Jordi Comalat i Casas com a gerent de l'Ajuntament d'Hostalric; vist l'expedient administratiu

de referència i tenint en compte allò que es disposa en els articles 358 i concordants del Codi Penal, i de conformitat amb la proposta de l'Alcaldia s'acorda per 5 vots a favor, 4 vots en contra i 1 abstenció:

Exercir l'acció penal mitjançant querrela contra l'alcaldeessa senyora Emília Pujol i Domingo, per un possible delictes de prevaricació i altres que se'n puguin deduir, per depurar les responsabilitats que s'hagin pogut produir derivades del contracte signat amb el senyor Jordi Comalat i Casas.

Sessió extraordinària del 13 d'octubre de 1995

Aprovació definitiva del projecte urbanització de la unitat d'Actuació núm. 11.

Atès que el Ple de l'Ajuntament, en la sessió celebrada el dia 31 de març de 1995 va acordar aprovar inicialment aquest projecte, el pressupost del qual puja a 162.267.267 ptes; atès que, sotmès el projecte a informació pública durant el termini de 30 dies al Butlletí Oficial de la Província de Girona número 51, de 18 d'abril de 1995, no s'han presentat reclamacions ni al·legacions, de conformitat amb la proposta d'acord de l'Alcaldia, s'acorda per unanimitat:

Aprovar definitivament el projecte d'urbanització de la unitat d'actuació número 11, redactat pels arquitectes Ramon Bosch i Agustí i Manuel Vázquez i Bosch, el pressupost del qual puja a 162.267.267 ptes.

Ratificació i convalidació de la sol·licitud de subvenció per a la clausura de l'abocador.

Sol·licitar al Departament de Medi Ambient de la Generalitat de Catalunya una subvenció de 35.254.172 pessetes per finançar el 100% de les despeses de clausura de l'abocador municipal d'escombreries, així com per a la neteja dels espais afectats.

Acceptació d'un préstec de 7.000.000 de pessetes amb el Banc de Crèdit Local.

S'acorda per unanimitat, acceptar el préstec de 7.000.000 de pessetes atorgat pel Banc de Crèdit Local d'Espanya, per al finançament de les obres de reforma i restauració de la Torre dels Frares.

Acceptació d'un préstec de 5.163.971 de pessetes amb el Banc de Crèdit Local

S'acorda per unanimitat, acceptar el crèdit de 5.163.971 pessetes atorgat pel Banc de Crèdit Local d'Espanya, per al finançament de les obres de condicionament i pavimentació del camí de l'Ateneu Popular d'Hostalric.

Adjudicació obres condicionament i pavimentació del camí de l'Ateneu

Celebrada la licitació el dia 9 d'octubre de 1995, i adjudicada provisionalment la rematada a l'empresa SALVADOR SERRAS, SA, pel fet de ser la proposició més avantatjosa, segons l'acta aixecada a l'efecte, en rela-



ció amb les obres de condicionament i pavimentació del camí de l'Ateneu; d'acord amb la proposta d'acord de l'Alcaldia, s'acorda per unanimitat dels 9 membres assistents adjudicar definitivament la subhasta pública celebrada per a l'execució de l'obra titulada "Condicionament i pavimentació del camí de l'Ateneu", pel preu de 8.970.000 pessetes.

Retribucions i indemnitzacions dels membres de la corporació municipal.

S'acorda, fixar el règim de retribucions per a l'alcalde en 200.000 pessetes brutes mensuals i 151.062 pessetes netes mensuals, pagades en catorze mensualitats.

Fixar el següent règim d'indemnitzacions i assistències:

- Despeses de viatge que ocasionin trasllat en avió, classe turística o tren. Si utilitza vehicle propi s'abonará la despesa a raó de 25 ptes/km. Es podrà rebre per endavant l'import aproximat de les dietes i despeses de viatge, que després caldrà justificar.
- Fixar una assistència mensual de 45.000 pessetes als regidors amb àrees de govern al seu càrrec, amb una dedicació especial.
- Fixar una assistència mensual de 10.000 pessetes als Regidors sense àrees de Govern al seu càrrec.
- Fixar una assistència mensual de 8.000 pessetes per cadascun dels tres grups polítics municipals.

Nomenaments dels tinents d'alcalde.

Es dona compte del Decret de l'Alcaldia de data 14 de setembre de 1995, el contingut literal del qual és el següent:

Jo, Eugeni Medina i Pando, alcaldepresident de l'Ajuntament de la vila d'Hostalric, de conformitat amb les atribucions conferides per l'article 461 del Reglament d'organització, funcionament i règim jurídic de les entitats locals de 28 de novembre de 1986,

HE RESOLT:

Nomenar tinents d'alcalde els Regidors següents:

- Sr. José Vilchez Rivas*
Sr. Ferran Bonjoch Vila
Sr. Juan Valencia Carvajal

Composició de la Comissió de Govern

Es dona compte del Decret de l'Alcaldia de data 14 de setembre de 1995, pel qual la Comissió de Govern, presidida per l'Alcalde, estarà integrada pels regidors següents:

- Sr. José Vilchez Rivas*
Sr. Ferran Bonjoch Vila
Sr. Juan Valencia Carvajal

Sessió extraordinària del 23 d'octubre de 1995

Adjudicació de la segona fase de les obres d'ampliació del CAP

Feta la licitació el dia 16 d'octubre de 1995, i adjudica-

da provisionalment la rematada al constructor d'obres Josep Puigtió, pel fet de ser la proposició més avantajosa, segons l'acta aixecada a l'efecte, en relació amb la segona fase de les obres d'ampliació del CAP; segons la proposta d'acord de l'Alcaldia, s'acorda per unanimitat dels 9 membres assistents, adjudicar definitivament la subhasta pública feta per a l'execució de la segona fase de les obres d'ampliació del CAP al constructor d'obres Josep Puigtió, pel preu de 6.204.623 pessetes.

Examen i aprovació de la segona intervenció a la muralla d'Hostalric

Segons el projecte presentat pels arquitectes Tomas Bedós i Francesc Rabat aquesta segona intervenció afecta la zona que va des de la Torre d'Ararà fins la Torre de Tuies Negres o Can Vaca; també afecta la part que va des de la Porta de Barcelona cap al castell.

S'acorda per unanimitat dels 10 membres assistents, aprovar la redacció del projecte amb un pressupost de 60.521.403 pessetes.

Modificació de les ordenances fiscals per l'exercici de 1996

Vist l'informe del secretari interventor, favorable a les modificacions que es proposen, així com els estudis econòmics elaborats, a proposta del regidor delegat d'Hisenda, s'acorda per 6 vots a favor i 4 abstencions:

Primer. Aprovar provisionalment les modificacions de les ordenances fiscals vigents el 1995, les quals s'han incrementat un 4,5%, com es preveu en l'IPC, excepte l'IAE que ho fa en un 9%.

Sorteig per al nomenament dels membres de la mesa electoral

Segons disposa la Llei es procedeix al sorteig per escollir els membres de les meses electorals de les eleccions al Parlament de Catalunya del 19 de novembre.

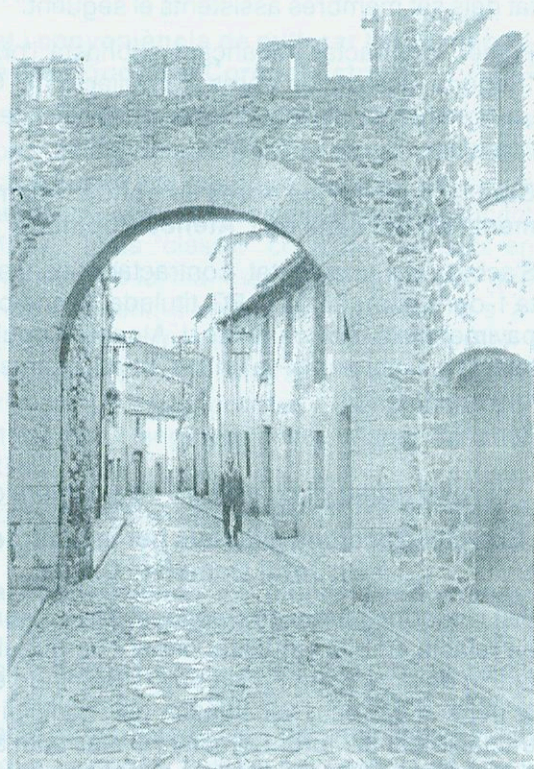

Concurs fotogràfic: *Rogelí Argemí* (Breda) 5è. PREMI TEMA HOSTALRIC



RESUM DELS ACORDS DE LES COMISSIONS DE GOVERN DEL 18 DE JULIOL FINS AL 30 D'OCTUBRE DE 1995.

Llicències d'obres.

S'han concedit les llicències d'obres amb els números d'expedient del 44/95 al 109/95, i s'ha denegat la llicència als expedients amb els números: 86/95, 93/95, 96/95, 97/95. L'import de les tarifes de les llicències aprovades puja 2.304.249 pessetes.

Llicències d'obertura.

S'han concedit les següents llicències d'obertura d'establiments:

- Núm. 4/95. Botiga de productes dietètics al carrer Major, núm. 65, a nom de Mercè Piñero Xamena. La tarifa és de 25.365 pessetes.
- Núm. 5/95. Botiga de queviures al carrer de Mossèn Cinto Verdager, núm. 10, a nom de Justcamp. La tarifa és de 25.365 pessetes.
- Núm. 6/95. Indústria dedicada a la cogeneració d'energia elèctrica a la zona industrial d'Hostalric, instada per l'empresa Cogeneració Hostalric. La tarifa és de 400.675 pessetes.
- Núm. 7/95. Botiga de venda de pa i xarcuteria al carrer del Puigmal, núm. 4, a nom de Pa artesanal Josep i Mercè, S.L. La tarifa és de 26.658 pessetes.
- Núm. 8/95. Oficina d'assegurances a l'avinguda del Montseny, núm. 13, a nom de Joan Lacomba Casadesus. La tarifa és de 25.365 pessetes.

Liquidacions de l'impost sobre l'increment del valor dels terrenys de naturalesa urbana, plus-vàlua.

S'han aprovat els expedients de liquidacions de plusvàlua del número 60 al 119, per un import total de 2.208.982 pessetes.

Acceptació de subvencions.

Diferents organismes han concedit subvencions a l'Ajuntament d'Hostalric pel conceptes següents:

- Subvenció de la Diputació de Girona, de 300.000 pessetes, per a l'organització de l'Escola d'Adults d'Hostalric.
- Subvenció de la Conselleria de Sanitat i Seguretat Social, de 6.300.000 pessetes, per finançar les despeses d'ampliació i remodelació de l'Àrea Bàsica de la Salut d'Hostalric.
- Subvenció de la Conselleria de Governació, de 851.429 pessetes, destinada a finançar part del cost de les obres de reparació o reconstrucció d'infraestructures i serveis de competència municipal afectats pels aiguats esdevinguts durant els mesos d'octubre i novembre de 1994.

Escola d'Adults.

S'acorda organitzar una Escola d'Adults per al curs escolar 1995/1996 a la vila d'Hostalric i emplaçar-la a la Casa de Cultura, carrer Major núm. 30/32, per tal que tots els adults de la nostra vila tinguin la possibilitat d'assolir una formació bàsica.

Objectors de consciència.

S'han incorporat tres objectors de consciència per a la realització de la prestació social substitutòria en el municipi d'Hostalric, i vist el conveni signat amb la subdirectora general de l'Oficina per a la Prestació Social dels objectors de consciència, a proposta de l'Alcaldia i amb una deliberació prèvia, s'acorda encarregar a la regidora de Joventut i Objectors, Maria Costa i Bayé, la fixació i determinació de les tasques que hauran de desenvolupar els tres objectors de consciència destinats a l'Ajuntament d'Hostalric.

Obres de la Torre dels Frares.

S'aprova la primera i única certificació d'obres dels treballs de reforma i rehabilitació de la Torre dels Frares per un import de 5.000.000 de pessetes.

Fixació de les festes locals de 1996.

Atès que l'article 37.2 de l'estatut dels treballadors indica que de les catorze festes laborals, dues seran locals, i per decret de la Generalitat de Catalunya s'estableix que les dues festes locals seran fixades per Ordre del conseller de Treball, a proposta dels municipis respectius; vist l'escrit del delegat territorial del Departament de Treball a Girona de data 4 d'agost de 1995, i de conformitat amb allò que disposa el Reial Decret 2001/83 de 26 de juliol, s'acorda per unanimitat:



Proposar al Departament de Treball de la Generalitat de Catalunya que fixi per als dies 8 i 9 de juliol les dues festes locals d'Hostalric per a l'any 1996.

Sol.licituds de subvenció a diferents organismes oficials.

- S'acorda sol.licitar una subvenció a la Junta de Residus per a la clausura de l'abocador municipal, en el termes següents:

Primer. Sol.licitar al Departament de Medi Ambient de la Generalitat de Catalunya, una subvenció de 35.254.172 pessetes per finançar el 100% de les despeses de clausura de l'abocador municipal d'escombraries, així com per a la neteja dels espais afectats.

Segon. Adquirir el compromís de finançar la part no subvencionada, amb càrrec al pressupost ordinari d'aquesta corporació municipal, així com tramitar tota la documentació administrativa que es sol.licita en la convocatòria.

Tercer. Donar compte d'aquest acord al Ple de l'Ajuntament en la primera sessió ordinària que faci, per procedir a la seva ratificació i convalidació.

- Sol.licitud de subvenció a la Diputació de Girona pel Curs de puntes de coixí.

Atès que el Departament d'Ensenyament i Cultura de la Diputació de Girona disposa d'una línia d'ajuts per subvencionar activitats culturals als municipis que estan integrats en la seva demarcació territorial; atès que aquesta corporació municipal considera d'interès impartir un curs de puntes de coixí durant mig any, 3 hores a la setmana, per tal que no es perdi una de les tradicions més característiques i pròpies del nostre país, essent la previsió de despeses per aquest curs la següent:

honoraris monitor	90.000 ptes.
material: (cuixins, puntes i fotocòpies)	50.000 ptes.
Total	140.000 ptes.

i de conformitat amb la proposta de l'Alcaldia, s'acorda per unanimitat:

Sol.licitar al Departament d'Ensenyament i Cultura de la Diputació de Girona que concedeixi a l'Ajuntament de la vila d'Hostalric una subvenció de 50.000 pessetes per finançar les despeses d'un curs de puntes de coixí.

- Sol.licitud de subvenció a la Diputació per a un curset d'ensenyament de sardanes.

Atès que el Departament d'Ensenyament i Cultura de la Diputació de Girona disposa d'una línia d'ajuts per subvencionar activitats culturals als municipis que estan integrats a la seva demarcació territorial; atès que aquesta corporació municipal considera d'interès impartir un curset d'ensenyament de sardanes per tal de contribuir a un millor coneixement dels nostres signes d'identitat nacional, essent la previsió de despeses per a aquest curs la següent:

honoraris monitor	60.000 ptes.
vestuari i discografia	30.000 ptes.
despeses de funcionament	26.000 ptes.

i de conformitat amb la proposta d'acord de l'Alcaldia, s'acorda per unanimitat:

Sol.licitar al Departament d'Ensenyament i Cultura de la Diputació de Girona, que concedeixi a l'Ajuntament de la vila d'Hostalric una subvenció de 52.000 pessetes per a finançar les despeses d'un curset d'ensenyament de sardanes.

Pròrroga d'un any de la comissió de serveis a Isabel Rojas Herrera.

S'autoritza la pròrroga de la comissió de serveis a la treballadora laboral Isabel M. Rojas Herrera, perquè per un temps màxim de 12 mesos, el còmput del qual va començar el dia 3 d'octubre de 1995, presti els seus serveis a la Biblioteca de la Universitat de Girona, la qual es farà càrrec de les retribucions i indemnitzacions corresponents durant aquest termini, i se li reservarà el lloc de treball.

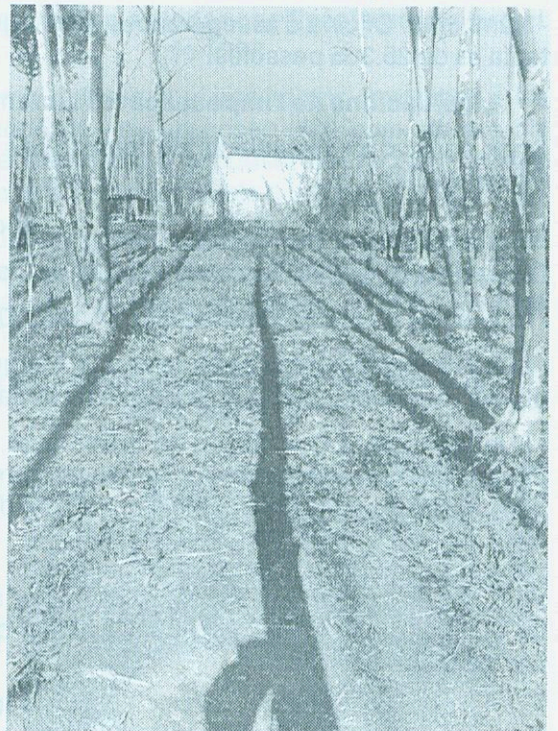

Concurs Fotogràfic: *José Sanniguel* (Sabadell)
PREMI A LA MILLOR COL·LECCIÓ

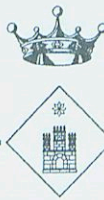
Instrucció de l'expedient d'acceptació de donació de 5.931m².

Atès que la senyora Rosa M^a Muniesa Lerme i Juan Muniesa i Lerme, proveïts amb el DNI número 37482542 i 38003000 respectivament, mitjançant un escrit de data 19 d'octubre d'enguany, registrat d'entrada amb el número 2149, han manifestat la seva predisposició a cedir a l'Ajuntament de la vila d'Hostalric una superfície de 5.931 m² dels terrenys de la seva propietat, confrontants amb la Unitat d'Actuació número 11 i la riera d'Arbúcies; atès que l'adquisició de béns a títol lucratiu no és subjecte a cap restricció; atès que la legislació aplicable és la que recull l'article 51 del Decret 336/1988, de 17 d'octubre, pel qual s'aprova el Reglament del patrimoni dels ens locals de Catalunya, que desplega el que preveu l'article 90.2 de la Llei 8/1.987, de 15 d'abril, municipal i de règim local de Catalunya, amb una deliberació prèvia, s'acorda per unanimitat:

Instruir l'expedient per a l'acceptació de la donació de 5.931 m², oferta per Rosa Maria i Juan Muniesa Lerme, així com manifestar l'agraïment de la corporació municipal per aquesta iniciativa.

Examen i aprovació de les despeses d'explotació de la depuradora durenta el tercer trimestre de 1995

El gerent de la Junta de Sanejament, en data 12 de maig de 1995, va resoldre atorgar a l'Ajuntament d'Hostalric la quantitat de 1.302.542 pessetes més IVA, en concepte de despeses d'explotació d'aigües residuals per l'any 1995.

Segons consta en els antecedents comptables, les despeses liquidades i concretes per a l'explotació de la depuradora d'aigües residuals de la vila d'Hostalric, durant el 3r trimestre de 1995, pugen a la quantitat de 694.669 pessetes detallada a continuació:

CONCEPTE	B.IMPOSABLE D'IVA	TIPUS	IVA	TOTAL
Personal	260.015	7%	18.201	278.216
Energia elèctrica (període 02-05-95 a 02-08-95)	139.398	7%	9.758	149.156
Manteniment	224.840	7%	15.739	240.579
Direcció explotació	24.970	7%	1.748	26.718
TOTAL PESSETES	649.223		45.446	694.669

Després d'una deliberació prèvia i de conformitat amb la proposta d'acord de l'Alcaldia, s'acorda per unanimitat: Aprovar les despeses d'explotació de la depuradora d'aigües residuals d'Hostalric, corresponent al tercer trimestre de 1995, per un import de 694.669 pessetes, així com demanar a la Junta de Sanejament que financii la totalitat d'aquest cost.

Adjudicació de les obres de restauració de la Torre dels Frares.

S'acorda adjudicar a l'empresa JACAS S.L. l'execució d'una part dels treballs de reforma i restauració de la Torre dels Frares, per l'import de 7.000.000 de pessetes.

IMPORT RETOLS UNITATS D'ACTUACIONS**FUSTERIA GURDO, SL.**

12 Cartells anuncis de flandes de 450 x 200 cms.

270.166.-Ptes.

PINTURES HOSTALRIC,S.L.

Pintar 12 cartells anuncis.

303.340.-Ptes.

TACC, SL

Retolació 12 plafons.

80.040.-Ptes.

TOTAL:

653.546.-Ptes.

No és inclòs el treball de trasllat i muntatge, que ho va fer la brigada d'obres.



RUTA TURÍSTICA DE LA VILA D'HOSTALRIC

1 CASTELL

Edificat sobre un volcà extingit i construït amb la pedra del turó d'origen basàltic. Es té constància que l'any 1145 ja existia una fortificació. La seva importància estratègica fa que l'any 1696 es faci un projecte per fer un castell fortificat que es finalitza el 1739.



2 ESCALA

Aquesta escala comunicava l'antic castell medieval amb la vila emmurallada. Era l'entrada principal del castell.

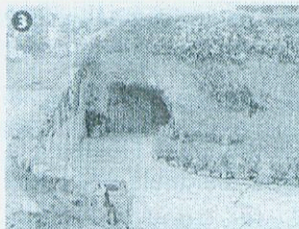

3 COVA RELLIQUER

Excavada a la gresca, té una profunditat de 6 m i una llargada de 26 m. Es creu que la van construir les deu famílies jueves que l'any 1331 el rei Alfons III donà permís per establir-se a la vila.



4 PORTAL DE BARCELONA

Era una de les entrades a la vila emmurallada. Va ser restaurat l'any 1969.

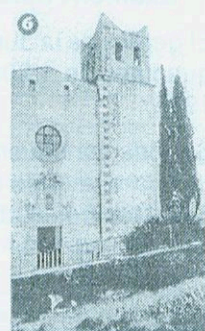

6 ESGLÉSIA DE SANTA MARIA

Construïda sobre una antiga ermita romànica de la qual no queden restes. És del segle XIII, d'estil gòtic. La patrona és la Mare de Déu dels Socors.

5 TORRE D'ARARÀ

És una de les més ben conservades. Té una alcada de 22 m i un perímetre de 22 m. Era un torre de vigilància i defensa. L'accés al mirador era mitjançant rampes de fusta. Durant les diferents guerres que va patir la vila també es va fer servir com a presó.

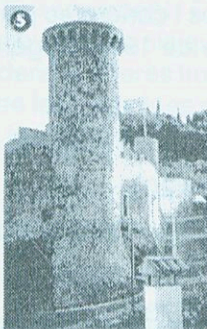

7 CARRER VERGE DEL SOCORS

Antigament aquest carrer s'anomenava de les ànimes i conduïa directament al cementiri de l'església.

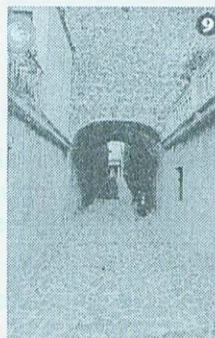

9 PORTAL DE LES VINYES

Era una de les cinc entrades a la vila. Aquest portal com el seu propi nom diu, donava accés a les vinyes.

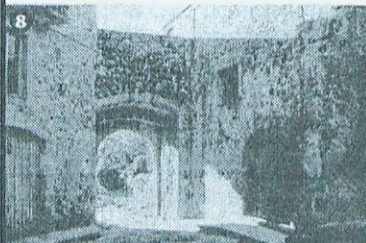

8 PORTAL DE LES HORTES

L'únic que es conserva intacte. Està situat a la zona més antiga de la vila emmurallada. Dóna accés a la població des del riu i els horts.

10 PLAÇA DEL BOUS

Es feia el mercat de bestiar antigament. Aquí comença la vila emmurallada, amb la porta de Girona, de la qual no queden restes.



11 MOLÍ

Va ser una central elèctrica. L'aigua venia per un rec des de la farga fins a la bassa del molí. Posteriorment, es va acondicionar per fer de molí de gra. Actualment es conserva tota la maquinària, tot i que no està en funcionament des de principis de segle.

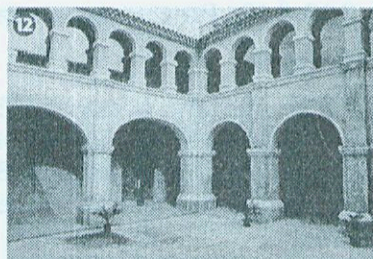
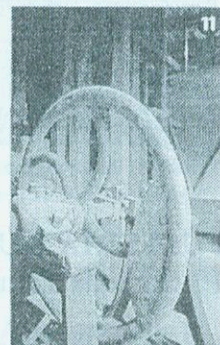

12 CONVENT

Es va fundar el 1610. La capella es va construir sobre una antiga església on es venerava Sant Francesc de Paula, fundador de l'orde dels mínims. Actualment és l'Ajuntament.

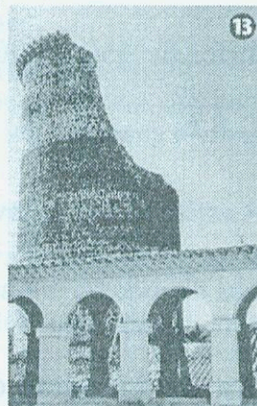

13 TORRE DELS FRARES

És la torre més antiga. Servia per a defensar l'entrada del poble. Rep el seu nom del convent que té al costat.

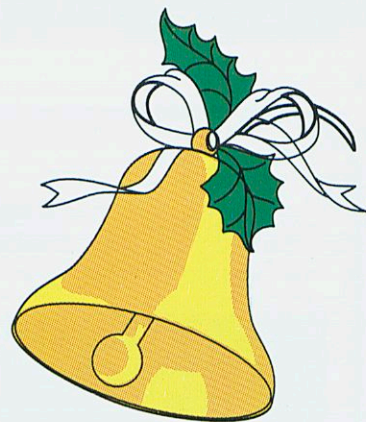

L'Ajuntament d'Hostalric

us desitja que tingueu unes
festes de nadal plenes d'ale-
gria, pau, harmonia i benestar,
així com que gaudiu d'un bon
any 1996.

