



EL PONT NOU

l'informatiu de la vall de camprodon

NÚM. 4 ABRIL 91

200 PTS



NEU PRIMAVERA

• **setcases:
matar la gallina?**



- *La millor cuina de la Vall*
- *Ambient familiar*
- *Es prega reservar taula*



Final carretera Tregurà, altitud 1.480 m.
Tel. 740648 17869 TREGURÀ DE DALT

COL·LABORA

Casanova Hermanos, sa.

FÀBRICA D'EMBOTITS



El bon ambient en les nits
a la Vall.

Obert, divendres
i vegílies, nit
i festius tarda.

Entrada controlada



"la Caixa"

CAIXA D'ESTALVIS I PENSIONS
DE BARCELONA

Neu primavera

La situació geogràfica de la vall, fa que el moment de més neu a muntanya correspongui entre la fi de l'hivern i l'inici de la primavera.

Els llevants ens venen un darrere l'altre, afavorits per la vessant mediterrània d'aquesta part del Pirineu, i descarreguen les volves que permet allargar la temporada d'esquí fins a primers de maig.

Des de ja fa una colla d'anys, la presència de més o menys neu a Vallter, incideix clarament en la vida econòmica de la Vall. Que nevi o no un any, no només preocupa als que depenen directament de l'estació d'esquí, sinó que a tots plegats ens afecta.

Així s'explica que una empresa privada, sobrepassi el seu propi marc, per a esdevenir i convertir-se en un veritable element de referència pública, amb tot el que això suposa, de prestigi però també de sotmetiment a la crítica i comentari del comú.

L'aprofitament d'un recurs natural com és la neu, és una potencialitat pel nostre desenvolupament que no podem renunciar, però cal que ho fem des de la racionalitat i el respecte a un entorn que no podem malmetre i que sempre serà un valor de prestigi reconegut pels nostres visitants.

Quan arribem a l'abril, a punt de finir la temporada, és l'hora de la reflexió i balanç. Fer-ho pot no resultar còmode, i fins i tot correm el perill de ser mal interpretats. La vocació del PONT NOU de servir a la Vall i no de servir-se'n, ens obliga.

LA REDACCIÓ

sumari

EDITORIAL. Neu Primavera _____	3	CONEGUEM MILLOR: Jaume Vilarrassa _____	16
NOTÍCIES DE LA VALL _____	4	L'ESCOLA _____	16
AIGUES AVALL _____	7	EL CASAL, SALUT, LES FESTES _____	17
PER QUE ? _____	8	EL TEMPS. Neu primavera _____	18
OPINIÓ. A Setcases: matem la gallina ? _____	8	ESPORTS _____	19
SETCASES _____	9	ESPORTS D'AVENTURA. Esquí de muntanya _____	20
XERREM AMB: L'Acalde de Setcases _____	10	ELS AJUNTAMENTS INFORMEN _____	21
XERREM AMB: Josep Pujol i Aulí _____	12	BUSTIA _____	22
XERREM AMB: El president del C.E.C. _____	13	CAPÇALERA DEL TER: Parc Nacional _____	22
NOVA ESTRUCTURA SANITARIA _____	14		

Els articles a EL PONT expressen solament l'opinió de l'autor.

Redactors i col·laboradors

Carme	Alvarez	Jaume	Iglesias	Xavier	Surlinyach
Esteve	Amigó	Joan	Moll	Gaspar	Vila
Marta	Amigó	Gemma	Maltas	Joan	Pastoret
Patlíori	Descatllar	Francesc	Monells	Pere	Busquets
Llorenç	Birba	Vicenç	Sanxo	Jordi	Romans
		Jordi	Surlinyach	Mossen	Soler Martin

Fotografia: J. Maria Corbella
Foto Coma

Edita: C.E.E. Vall de Camprodon.
c. Ferrer Barberà, 24.
CAMPRODON

Impressió: Editorial M.

Dipòsit Legal: MH-801/1990

EL PONT NOU. Correspondència, publicitat i subscripcions. C/F. Bàrbara, núm. 24 Camprodon.

notícies de la vall

**JORDI PUJOL I PLANELLA
CAMPIÓ DE
CATALUNYA !**

Jordi Pujol i Planella de l'SKI CLUB CAMPRODON s'ha proclamat recentment a Baqueira campió de Catalunya en les modalitats d'eslàlom i eslàlom gegant. L'enhorabona per aquest èxit que omple d'orgull a tota la Vall.

NOVA CENTRAL HIDROELÈCTRICA A MOLLÓ

El mes passat ja donàvem la notícia d'una nova central a Molló. La concessió atorgada per la Junta d'Aigües, és propietat de l'Ajuntament i arplega les aigües de Favert, Espinavell i Rirtort. L'Ajuntament ha acordat l'adjudicació de les obres i de l'exploració a l'empresa Serra S.A. accionista de VALLTER. El pressupost d'adjudicació és de 1 pts/Kw., i el termini de la concessió encara no s'ha determinat.



SEGUEIX LA PRESSIÓ DE LES CENTRALS A SETCASES

Basant-se en antigues concessions dels anys 50, continua la pressió per aconseguir l'autorització de la Junta d'Aigües per nous salts d'aprofitament hidroelèctric. Fa pocs anys es pretenia actualitzar una concessió a ESTEBANELL que assecava el riu a Setcases. Avui HEDATSA prretén l'informe favorable de l'Ajuntament de Setcases per tal que la Junta actualitzi i autoritzi la concessió del tram del Ter des del Pla Hospitalets-Pla de la Molina. De moment els cants de sirena -proposta d'enllumenat públic i voreres- no han doblegat l'actual ajuntament que rebutja de pla la proposta.



**TELÈFONS D'INTERÈS
A LA VALL**

Ajuntaments:

CAMPRODON	74.00.05
(també servei de vigilància nocturna)	
LLANARS	74.03.61
MOLLÓ	74.03.87
SANT PAU DE SEGÜRIES	74.70.05
SETCASES	74.05.98
VILALLONGA DE TER	74.04.06
Guàrdia Civil	74.00.39
Comissaria de Policia	74.02.33
Creu Roja (ambulància i primers auxilis)	74.00.76
Cap local dels bombers	74.02.42

Taxis:

Bosch de Camprodon	74.02.15
Campayo de Llanars	74.03.65
Roura de Sant Pau de Següries	74.70.35
Sau de Camprodon	74.01.83
Berino de Camprodon	74.08.67

**LA BÚSTIA DEL
PONT NOU**

carrer
Ferrer Bàrbara núm. 24

notícies de la vall



PLA GENERAL INTERMUNICIPAL PER A LLANARS, VILALLONGA I SETCASES

La Comissió d'Urbanisme ha rebutjat el Pla Parcial de la Rossa que havia tramitat l'Ajuntament de Llanars. A més ha acordat la redacció d'un Pla General Intermunicipal, que afecta els municipis de Llanars, Vilallonga i Setcases. Ara aquests tres pobles de la Vall s'hauran de posar d'acord per fer un Pla General únic.

HO TENS A TOCAR

El Consell Comarcal del Ripollès ha iniciat una campanya cívica, amb el lema «HO TENS A TOCAR», que servirà per a fer possible la recollida selectiva d'escombraries. De moment la campanya començarà per la recollida selectiva de vidres, paper i piles. El vidre es farà a través dels contenidors especials que ja han estat col·locats pels carrers dels pobles de la Vall: el paper a través de les escoles; i les piles per mitjà de contenidors que hi hauran adossats amb els dedicats al vidre.

LA TRAVESSA DELS OSCARS

El proper dia 6 d'abril, amb la projecció del film «UNO DE LOS NUESTROS» es farà entrega del lliurament de premis a aquells qui hagin encertat la travessa organitzada pel Casal Camprodoní, dedicada als guanyadors de l'Oscar.

PLA PARCIAL LA CAMPA

No havent-hi hagut cap reclamació ni al·legació als Estatuts i Bases, la Comissió d'Urbanisme en proposa al Ple l'aprovació definitiva. També proposa anomenar com a representant de l'Ajuntament a l'esmentada Junta de Compensació el Regidor d'Urbanisme D. Pere Gardella i Pagès.



EL CASAL: CONTINUEN LES ACTIVITATS

Que la gent que forma part de la Junta del Casal Camprodoní és la gent amb empena, és una opinió compartida per a molts. Prova d'això, és l'assemblea de socis del passat dia 15 de març, en la que va ésser aprovada la seva gestió, així com pressupost per l'any 1991.

Així mateix el dia 28 de març d'enguany, i també organitzada pel Casal Camprodoní, amb la col·laboració de l'ASSOCIACIÓ INDEPENDENT DE DONES DE CATALUNYA, es va inaugurar l'exposició «DONART 90». Aquesta és una mostra d'art plàstica, la principal característica és que totes les participants són dones. L'exposició ha restat oberta durant totes les festes de Setmana Santa, amb gran èxit de públic. Felicitem al casal per aquesta lloable iniciativa.



SETCASES I L'ALTA VALL SE LA JUGUEN

Projecte de Pla d'Espais d'Interès Nacional.

La Generalitat està tramitant el Projecte de Delimitació d'Espais Naturals, que correspon a l'Alta Vall del Ter, Setcases amunt.

El Projecte ara és a dictamen de la Comissió Interdepartamental del Medi Ambient, del Consell de Protecció de la Natura. Després l'ha d'aprovar una comissió mixta formada pel Director General del Medi Ambient amb tècnics d'Obres Públiques i d'Agricultura.

Des d'aquí els demanem inspiració per a protegir adequadament lo més ferèstec de la nostra Vall.

NOU PLA GENERAL DE SETCASES

L'Ajuntament de Setcases està redactant el nou Pla General que sens dubte ha de protegir el fora vila i ordenar adequadament el recinte urbà que amb la seva estructura de petit assentament ramader no ha pogut pair l'allau d'iniciatives que li han caigut damunt com a conseqüència del turisme de neu.

notícies de la vall

BREUS

AJUTS PER A OBRES D'URBANITZACIÓ DE VIES PÚBLIQUES URBANES

L'Ajuntament acordà acceptar les ajudes incloses en els Programes Específics per a obres d'urbanització de vies públiques urbanes i que fa referència a la Pavimentació Plaça del Dispensari de Beget i Rehabilitació de l'antic Ajuntament de Freixenet per a Local Social 1a. fase.

AMPLIACIÓ DEL SERVEI SOCIAL D'ATENCIÓ PRIMÀRIA

A proposta de la Comissió de Sanitat, s'aprovà la proposta de modificació del conveni amb el Consell Comarcal del Ripollès per tal d'ampliar el servei en una treballadora familiar i un educador de carrer.

PLAÇA DEL DISPENSARI DE BEGET

El Ple aprovà definitivament el Projecte de la Plaça del Dispensari de Beget, també aprovà el Plec de Clàusules i Contractació, tot plegat inclòs al Pla d'Obres i Serveis.

El pressupost de Contracte és de 9.994.247 pts., dels quals la Generalitat aporta el 50% i la resta l'Ajuntament amb un 25% de finançament a càrrec del Banc de Crèdit Local.

PLAÇA DEL CARME

El Ple de l'Ajuntament ha acordat l'aprovació del Projecte d'arrencament de la Plaça del Carme.

SUBVENCIONS

L'Ajuntament ha acordat demanar les subvencions al Departament de Cultura i al Departament de Turisme.

PROHIBICIÓ DE VENDRE LLET A GRANEL

L'Ajuntament ha fet un Edicte advertint la prohibició, que des de primer de febrer hi ha de vendre llet sense embotellar.

HEM SENTIT PELS 4 CANTONS...



— Que acabada la guerra del Golf, sembla ser que les carettes anti-gas sobreres, seran repartides als habituals a les sessions de cinema del Casal Camprodoní. Al menys així, el fum existent a la sala en les darreres sessions - degut al mal funcionament del calefactor -, no imtoxicarà als amants del 7è. art de la Vall.

— Que l'escrit signat per A. Busquets, i que amb el títol de ELS CACICS, es va publicar al passat nombre del PONT NOU, ha posat el dit a alguna nafra. Han estat nombroses les trocades i consultes -tant directes com subterrànies- per tal d'esbrinar dades sobre el comunicant de la bústia.

— Que com diuen per la Vall «qui sigui frare que prengui candela».

— Que destacats membres d'Unió Democràtica han gastat soles tot cercant un cap de llista que els donés garanties.

— Que els cinc dies que l'Alcalde ha estat de viatge la coalició ha sortit quasi a reunió diària.

— Que malgrat tot en Mingo serà novament qui encapçalarà la llista de CiU a l'Ajuntament.

— Que els socialistes ja han convençut l'Eti perquè encapçali la dels socialistes.

— Que quasi hi han ficat en Pitu de la Popa.

— Que l'advocat Lluís Gammell s'ocuparà de l'Economia.

— Que en Martí Pujol encara s'ho pensa.

— Que entre barbut, sembla que anirà la cosa.

L'AGUTZIL INFORMA



S'encarreguen de les feines de policia a la vila de Camprodon; un agutzil, un vigilant de dia i un vigilant de nit.

Manuel Calderón i Calderón és l'agutzil i el membre més antic, ell ens informa de les principals tasques fetes el mes passat.

«Les feines es concreten bàsicamen en ordenar el tràfec -especialment els caps de setmana- cotxes mal aparcats que fan nosa al mercat, cotxes situats davant guals particulars o que no permeten passar els autocars».

Controlen les sortides dels col·legis, especialment a la perillosa rotonda en obres. També fan tasques de vigilància en coordinació amb la Guàrdia Civil.

De totes maneres a l'hivern hi ha força tranquil·litat. Finalment en Manuel Calderón ens fa notar que, per a la nostra tranquil·litat, el telèfon 740005 es atès, per qualsevol urgència, les 24 hores del dia, mitjançant l'emissora portàtil del vigilant.

AIGÜES AVALL



Aquests darrers temps, sigui pels alts i baixos del preu del petroli, sigui pels grans beneficis de les empreses elèctriques -o per ambdues coses-, el cas és que com deia, aquests darrers temps veiem a la Vall una ofensiva en tots els fronts, -en tots els rius i torrents- per tal d'aconseguir concessions de minicentrals elèctriques.

En principi res a dir a aquests tipus d'energia que és neta i amb unes obres d'infraestructura, en general, de poc impacte paisatgístic, tant per les característiques dels canals i dels salts, com dels petits edificis de les centrals.

El problema no ve per presència sinó per absència. El tram de riu o torrent es queda sec i aquí l'impacte sí que es nota. Tot l'esclat de vida que produeix i irradia un corrent d'aigua se'n veu afectat, així com, inevitablement, el paisatge que l'envolta.

El futur turístic de la Vall depèn de com la sapiguem mantenir. La gent puja valorant la frondositat del nostre paisatge, no per veure torrents secs que, d'això ja n'hi ha a la plana. Per aquest motiu la Junta d'Aigües, abans d'admetre una concessió hauria de preveure no tan sols això que en diuen «cabdal ecològic», (el mínim d'aigua perquè no es morin els animals que hi viuen) sinó també el «cabdal paisatgístic», sens dubte que amb la introducció d'aquest concepte no n'autoritzarien cap.

Els diners que produeixen aquestes concessions en res ens beneficien, se'n solen anar aigües avall junt amb part del nostre patrimoni, i és per això que aquestes concessions, sigui per sensibilitat o si més no per interès, mereixen la nostra més ferma oposició.

V.S.

BANC CENTRAL

17867 CAMPRODON
c/València, 26

Forn Sala

Especialitats en BOLLERIA

Carrer J. Ferrer Bàrbara, 14 Telèfon (972) 740132

17867 CAMPRODON
(Girona)

Bac de Sant Pere

BAR - GRILL - RESTAURANT
GALERIA D'ART

TELEFON (972) 74 07 01

CLUB DE TENNIS
CAMPRODON

Us esperem a dinar o a sopar,
pendre unes copes, un entrepà,
o assaborir diverses especialitats
amb llesques de pa torrat,
a qualsevol hora.

Vine amb nosaltres a gaudir
d'un lloc calid i acollidor.

Temporada baixa caps de setmana

per què ?



Per què hi ha tant de carrers foradats.



Per què encara no es trasllada el camp de futbol a un solar.



Per què no es posa un telèfon a la cabina del Prat.

opinió

CREU QUE EL CREIXEMENT DEL TURISME DE NOU HA ESTAT PERJUDICIAL PER LA CONSERVACIÓ DE L'ENTORN NATURAL I TRADICIONAL DE SETCASES?



JOSEP PICART: No. Crec que ha estat bo perquè hem canviat d'ambient i hi ha gent que pot viure del turisme ja que les terres d'aquest país no han estat mai bones i l'agricultura no donava.



CARME TORRENT: No, jo crec que no, al contrari ja que ens porta molta gent i n'esteim contents.



VÍCTOR TUNEU: Una mica sí però s'ha de pensar que el poble viu del turisme, evidentment.



JAUME SOLÀ PLANELLA: Home, això sí! Setcases era molt més bonic abans que no pas ara. Però per molts això és una passa endavant.



JAUME BUSQUETS: Jo penso que sí, que s'ha fet malbé, però el progrés ho demana.



JOSEP PEIRIS: Sí, molt poc, però compensa perquè el creixement del turisme va bé per a la marxa del poble.

SETCASES CREIXEMENT HARMÒNIC MATAR LA GALLINA

per Miquel Perals

Diuen que parlar d'un mateix és molt difícil. És quasi impossible l'objectivitat, i sovint hom cau en la pedanteria o en el catastrofisme farisaic. Parlar del poble en què un ha nascut i hi està profundament arrelat passa el mateix. No obstant miraré d'ésser deductiu i procuraré que el lector es faci una idea més o menys clara del que pensan un setcasí del seu poble.

El fet geogràfic de pertànyer, Setcases, a la Vall de Camprodon, fa que la seva història hi estigui lligada fins les orelles. El 965, Sunifred ho cita, Sunifred ho cita, en una donació feta al monestir de Sant Pare. El 1.017, Benet VIII ho torna a citar com a límit d'uns drets de pesca otorgats al mateix monestir. El 1.118, Ramon Berenguer III, en crear el mercat de Camprodon, el limita amb el Pla de Campmagre. Des del 1.249, i durant una pila d'anys, pertanyen a la vegueria de Camprodon. I, més tard, a la seva Alcaldia Major. Les decisions que surten de Camprodon, durant molt de temps, afecten d'una manera o altra, Setcases. I fins i tot, hi ha qui pensa, no sempre sense raó, que Camprodon ens ha exercit, en moltes ocasions, una certa colonització, així com a la resta dels pobles de la Vall.

En obtenir, els municipis, més poder local, i desaparèixer la subordinació administrativa a Camprodon, aquest perdé protagonisme, però, a principis de segle encara marcava la pauta de molts esdeveniments de la Vall, i no va ésser obstacle per a que alguns prohoms, assidus visitants (Carreras Candi, Pau Vila, C.A. Torras) comencessin a parlar de la Vall de Camprodon. Avui, probablement, en dirien l'Alta Vall del Ter, o l'Alt Ripollés, evidentment en termes subcomarcals.

enguany, les coses han canviat. L'evolució econòmica d'arreu, conjuntament amb un considerable increment del turisme, han generat en aquesta Vall un progrés sense precedents. Ja pràcticament ningú no pot parlar de cap mena de capitalitat, almenys en els mateixos termes d'abans. Tots els pobles s'han espabilat, i, evidentment, el nostre no en podia ésser cap excepció.

A Setcases, amb la inauguració de la carretera, el 1953, s'inicia el primer flux d'estiuéjants que escolleix el nostre poble per a passar-hi llurs vacances. Aquest nombre de visitants anirà en augment, any rera any, fins arribara ésser consi-



MIQUEL PERALS I DESCAMPS, neix a Setcases a finals de 1941, estudia a Madrid Enginyeria Forestal i Econòmiques, es assessor d'empreses i soci director de ESTUDIS I PROMOCIONS EMPRESARIALS, S.A. (EPROSA). Treballa en un llibre sobre Setcases que sortirà d'ací un any i mig i declara la seva vocació, a nivell neuròtic, per la Història.

derable a primers dels anys 70. Paral·lelament, a la pagesia local s'hi nota una prosperitat econòmica; tothom la viu. I cada vegada són més els pagesos que decideixen jugar la carta del turisme, emprant llurs estalvis en la construcció d'hostals, restaurants i apartaments de lloguer. Tota aquesta infraestructura queda completada amb la instal·lació, a Morens, de l'estació d'esquí VALLTER-2.000, l'any 1975, que assegura el turisme d'hivern.

Arribats els anys 90, crec que disposem de prou llum per a veure clar que el turisme forma irreversiblement una part fonamental del nostre futur. Però... serem capaços de conservar-lo? Tothom sap que això costa més que assolir-lo. I... l'estació d'esquí serà capaç de garantir, en el futur i a l'hivern, una massa de gent que faci amortitzables les actuals i futures inversions estructurals, o, almenys, rendables? Aquestes són algunes de les preguntes que cal fer. I, en la resposta, hi juguem un paper molt important tots plegats. No oblidem que la gent, ací, no hi vé solament a menjar-hi bé; ni tampoc a «respirar-hi aires purs», com diuen alguns. Pel cim de tot hi vé pel seu entorn natural; pels seus espais verds i pel seu paisatge. Al mig de tanta destrucció d'arreu, nosaltres, encara podem exhibir un indret únic, quasi insòlit. I, en la seva conservació, tots hi juguem un paper trascendental. El «Pla d'espai d'interès natural», de propera aprovació, ens hi ajudarà; així com també l'entrada en vigor de les «Normes subsidiàries» que s'estan redactant. Però nosaltres hem de fer la resta. Com a setcasí ho demano; i, des d'ací, ofereixo la meua col·laboració i ajuda.

xerrem amb:

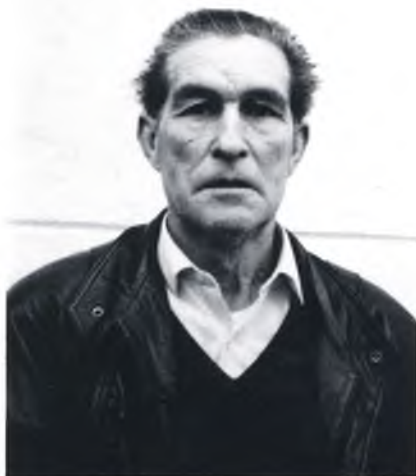

**francesc
molas barceló**
alcalde de setcases

Setcases havia estat sempre un poble ramader, a partir sobretot de l'estació d'esquí ha canviat profundament.

A primer cop d'ull i pels que coneixem el poble d'anys enrere, veiem que el canvi no és massa afortunat. S'ha imposat la teula, es fa un edifici tapant l'altre o vora el riu, com en competència desordenada, els aparcaments a les closes semblen improvisats, el tràfec un campí qui pugui...

No li sembla senyor Alcalde com si aquest creixement no s'hagués pogut pair prou bé?

És veritat, sí senyor, és veritat perquè per començar hi ha un projecte que se'ns diu que estava aprovat, que preveia un desviament per l'altre banda del riu, per això allí no s'ha tocat res, i hi ha un prat que és del poble. Però no s'ha fet res. Hem anat tres o quatre vegades a atrapar el Sr. Vilarró, el que se'n cuida de les aigües, i el President de la Diputació, i no han fet res. També estan molt deixats els camins del poble on no s'hi ha fet gaire cosa.

Això ha significat també un canvi per a la majoria de gent, o ha afectat només a uns quants?

Ha significat un canvi per tot el poble, encara hi ha alguns ramaders que se'n van, però tot i això el poble hi ha guanyat i ha crescut força tot i que no hi ha gaire gent, hi ha 160 habitants que és molt poca cosa.

Però ara han començat unes obres d'urbanització?

Si ara es fa la segona fase i després la tercera qu ja està aprovada i amb això el poble quedarà força bé. Els hotels si tinguessin una mica de condícia, també podrien tenir els aparcaments una mica més arreglats, que allò és tot deixat. Allà davant de ca'n Tiranda hi ha una paret que només que la retiressin 1 m. ja passarien dos cotxes i això evitaria molt del «cacao» que es produeix.

Sembla emperò que l'instrument que havia de permetre actuar correctament és el planejament.

Està en redacció el Pla General, però encara no ha sortit. L'arquitecte l'està fent però encara no ha sortit.

Es preveuen moltes pressions?

Encara no se sap perquè s'ha de presentar al públic, quan surti veurem com s'ho agafa la gent. Jo crec però que s'ho aga-

faran bé, que no hi haurà problemes...

Ara, si li sembla, anem riu amunt. L'estació de Vallter esta feta sobre terreny de Setcases i cedits en concessió, no?

Sí, tenen una concessió que es va fer de 50 anys. Ara ja en porten uns quants, i després quedarà del poble.

Ara paguen un lloguer molt petit, no paguen gaire. De fet, l'Estació afecta especialment els hotels, que fins i tot ha de pujar gent de per avall a treballar. Home, si hagués necessitat també hi treballaria la gent d'aquí, però uns tenen bestiar, altres pisos i altres els hotels, i no ho han de menester.

Els promotors de Vallter pretenen construir a la Vall de Carriat uns Nuclis de Població Programats, que han presentat a l'Ajuntament?

Sí, a un lloc que en diuen La Plana que varen comprar o canviar un prat, i a un lloc que en diuen el Camp Cerdà, i on sembla que només poden fer algo del canal en avall, del canal en amunt queda protegit pel PROJECTE D'ESPÀIS NATURALS.

I el Pla General en redacció recolleix aquestes iniciatives?

El Pla General no, de moment no. No sé, depèn després de l'Ajuntament que hi hagi, com s'ho agafi.

I vostè com ho veu?

Aquesta és una cosa que si es fes bé, algunes torres amb els seus terrenys, ja podria quedar bé, però de la manera que ho voldrien fer ells, em penso que no aniria gaire bé, perquè volien fer urbanització, en fi, coses rares, voldrien fer massa.

Així troba que aquest P.G. no l'aprovarà aquest consistori?

Jo crec que no, que no aprovarà res fins que hi hagi el canvi d'Ajuntament.

Coneix el Projecte de Delimitació d'Espais d'Interès Natural?

Sí, conec allò tot pam per pam perquè hi havia tingut bestiar i ho he seguit tot, des de Roques d'en Mercè, Balmeta, de la pista forestal d'Espinavell en amunt queda tot protegit, fins allí on li deien la Pedragosa, allà on agafàvem el canal que anava al serrat d'Espany, d'allà per amunt queda tot espai natural. Ara bé, no sé quina mena d'espai natural serà, i si serà o no molt rigorós.

Canviant de tema, últimament, no solsament a Setcases sinó a tota la Vall, s'estan intentant recuperar nombroses concessions de salts d'aigua concedides en els anys 50.

Passat l'ensurt de l'intent de deixar sec el Ter a Setcases, ara HEDATSA pretén la concessió del tram entre el Pla d'Hospitalets i el de la Molina?

Sí, nosaltres això ho vàrem rebutjar, vem dir que res de res. Ells sí van provant si es poden posar d'acord amb l'Ajuntament, però tant com jo hi sigui no es farà.

Així els cants de sirena en forma d'oferta d'enllumenat públic, voreres, etc. no els ha doblegat?

No, res de res, i mentre jo hi sigui això es parerà.

Ens podria explicar perquè s'hi oposa tan aferrissadament?

Perquè si treuen l'aigua, el riu quedarà tot mort. Pujant riu amunt, si veus el riu sec sembla un cementeri i a més, si aquests

ho aconseguissin, els altres ho tornarien a provar i quedarem amb tot fet malbé.

Es tornarà a presentar a les eleccions?

De moment em sembla que no perquè n'he sortit molt tip. Si hi hagués una bona companyia encara, però aquets quatre anys això no ha sortit prou bé. A més, ja sóc gran i no em convenen aquests mals de cap.

Vol afegir quelcom més?

Des d'aquí demanar una vegada més als responsables del desvio, que ens és imprescindible encara que només sigui per si ve un cop de riu per no anegar-se, i pel problema del tràfic els caps de setmana que es barreja tot, cotxes, gent, bestiar...

V.S.



Restaurant El Celler

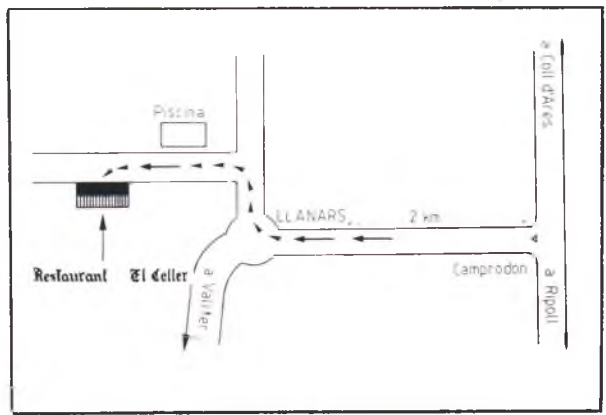

BERINO
 Servei de Taxi
 i excursions de muntanya

Tels. (972) 740867 - 741057

MP
 motos peitivi

Carrer Sant Roc, 1
 Teléfon (972) 74 01 46
 17867 CAMPRODON

xerrem amb:

josep pujol i aulí

sots-president conseller delegat de
vallter 2000



— Creu que l'Estació de Vallter 2000 està ben situada geogràficament? Quins criteris es van seguir per seleccionar el lloc?

— Bé, Vallter és una vall gairebé tancada i té façanes tant de cara a migdia com de cara a gregal. Per això totes les pistes que posam estan a les vessants nord i nord-est. És una zona molt ventada però això no ho podem canviar perquè la tramuntana bufa a tot arreu, des de la Serra del Cadí fins al Canigó.

Jo crec que la zona de Vallter era la més idònia per un motiu: l'alçada; aquesta és una condició que no té cap altre vall de la zona.

S'ha de dir que en els últims quatre anys la filosofia de seleccionar els llocs per a fer-hi estacions d'esquí ha donat un gir de 180 graus. Abans el que es buscava eren cotes altes, perquè hi hagués neu. Això ara s'ha acabat. Avui, amb el sistema de neu artificial, el que convé és: abundància d'aigua, alçada i bona orientació. Actualment totes les estacions fan els seus càlculs de costos basant-se en las hectàrees que

tenen de neu artificial. Els anys de neu abundant es consideren beneficis atípics.

— Vallter 2000 s'ha convertit en un element de desenvolupament molt important per a la Vall. Són conscients de la responsabilitat que això representa per part de l'estació?

— Repetiré unes paraules del president Pujol referides als ajuts que dona la Generalitat a les estacions, i concretament al tema de l'Assegurança de neu: «en Pujol de Camprodon és contrari a aquesta assegurança». I ho són perquè hi poden haver empreses que, com que cobren l'assegurança, no s'esforcin per obrir l'estació.

— D'altra banda, creu vostè que la Vall col·labora prou amb l'estació?

— Jo penso que totes les estacions d'esquí han tingut problemes amb la gent de la seva vall i crec que això passa perquè abans l'esquí era un fenomen desconegut i ningú no s'imaginava que una estació pogués projectar una riquesa econòmica i social. Aquest desconeixement ha fet que de vegades la gent no

hagi col·laborat prou amb l'estació.

Però jo crec que això està canviant i s'estan mentalitzant que com més units anem, més bé anirem tots plegats.

— Les estacions d'esquí generalment són deficitàries. És cert que Vallter té uns projectes d'Urbanització a la Vall del Cariat, a Setcases, per tal de fer beneficis i compensar aquest dèficit?

— No. No existeix cap projecte d'aquest tipus. Evidentment Vallter S.A. té uns terrenys a peu de pista; i més avall, i si un dia el Pla General de Setcases projecta sol urbanitzable es podria fer. De tota manera crec que, si es treballa bé, avui dia les estacions d'esquí fins i tot podran arribar a ser rentables.

— Quines són les previsions de Vallter pel futur?

— La nostra previsió més important és la producció de neu artificial. Ara tenim 5 hectàrees i n'hem de tenir 20 o 25 com a mínim. A més, hem de substituir els telesquíes per telecadires, de dues o quatre places, cosa que s'està fent a totes les estacions en general.

xerrem amb:

josep ma. sala
i albarda
president del C.E.C.



— La construcció d'una estació d'esquí sempre és una amenaça ecològica i Vallter ho ha estat considerada especialment. Hi ha plans per minvar aquests efectes negatius sobre la natura?

— Crec que caldria qualificar els tipus d'impacte ecològic. D'entrada hi ha un impacte d'accés: per arribar a una cota de 2000 m. s'han de fer unes carreteres i això no es pot evitar. En aquest aspecte, tenim plans amb Icona per replantar els últims trams de carretera, que són els més malmesos.

Un altre impacte és el maltractament de la muntanya. Dic maltractament perquè Vallter és una zona d'origen glaciari i s'han hagut de treure molts kilos de pedres. Això, a partir de ser molt car econòmicament, malmet el terreny. Però ja fa dos anys que això ho hem començat a regenerar i continuarem fent-ho.

— Amb quines dificultats bàsiques s'ha trobat Vallter 2000?

— La nostra principal dificultat sempre ha estat l'econòmica, produïda per la irregularitat de les nevades.

— La present temporada és una de les més bones?

— No. La millor temporada, de les 14 o 15 que portem, va ser l'any passat.

— Des de les pàgines d'EL PONT NOU, què voldria dir a la gent de la Vall?

— Ens agradaria que s'anés entenent que el desenvolupament de l'estació és molt profitós per la comarca i que se sàpiga que Vallter no ha acabat els projectes sinó tot el contrari. Hi ha dos objectius per complir: millorar les instal·lacions i millorar els serveis. Això és el que volem fer.

e.a.

1) Morens ha estat un dels centres pioners de l'excursionisme a Catalunya. Què ha representat Vall Ter 200 des d'aquesta òptica?

Un major coneixement per part d'un públic no forçosament excursionista.

2) Quin sentit creieu té actualment el Xalet-Refugi d'Ull de Ter considerant la proximitat de la carretera i d'instal·lacions hoteleres?

En el sentit estricte de refugi de muntanya: no, però sí que continua tenint una utilitat com a instal·lació de muntanya pels que s'inicien en l'excursionisme; com a punt de repòs en les travessies de muntanya i molt especialment com a lloc d'estada per curssets de tota mena, relacionats amb l'excursionisme i la natura.

3) Com valoraríeu l'impacte ecològic que ha representat l'estació d'esquí. Penseu que per part dels responsables (empresa, institucions) hi ha la sensibilitat i el control necessaris per a limitar-ne els efectes o, si més no, reparar al màxim les conseqüències?

Des del punt de vista estrictament ecològic, l'impacte ha estat altament negatiu. Sortosament el respecte a la natura s'està obrint pas i les mateixes estacions d'esquí procuren, no sempre amb èxit, refer les destrosses i per part de les institucions es comencen a prendre mesures per

vetllar per la conservació del patrimoni natural.

4) L'increment del nombre de pistes d'esquí ha portat certament a un augment considerable de l'afició per aquest esport. S'ha traduït això també en un increment dels excursionistes interessats en la pràctica de l'esquí de muntanya?

L'augment del nombre de practicants de l'esquí de muntanya ha estat vertaderament notable. Des del primer rally d'esquí de muntanya, organitzat pel Centre Excursionista de Catalunya l'any 1959, a les nombroses proves que les diferents entitats federades organitzen cada temporada, hi ha hagut un salt qualitatiu i quantitatiu molt notable que testimonia aquest augment de practicants.

5) Quina valoració ens podeu fer de l'estat actual de l'excursionisme a Catalunya en general, i d'una manera particular a la comarca del Ripollès?

L'excursionisme com a pràctica creix i la gran majoria de practicants, malgrat penoses excepcions, és sana. Com a conseqüència, el Ripollès, participa d'aquest augment de l'afició i és una bona base pels que s'inicien en les pràctiques de l'alta muntanya.

e.a.

NOVA ESTRUCTURA SANITÀRIA

D'acord amb la Reforma Sanitària, es preveien diferents Centres d'Assistència Primària al Ripollès. L'únic que s'endega és el de Camprodon, i a aquest fet hi han contribuït la tenaç gestió d'en Mingo Pairó, l'Alcalde, i del propi Rafa Pedruelo, que tot seguit ens fa cinc cèntims de com ha anat tot això:

«El Centre d'Assistència Primària preveu 4 metges generals, 1 pediatra, 4 ATS, l'assistenta social i 2 administratius. A partir de les converses de l'Alcalde amb el Conseller de Sanitat s'ha acordat engegar el Centre a Camprodon, per la qual cosa hi havia subvenció, ja s'han previst les inversions de 10 milions, per l'any 1991. Això permetrà que a l'1 de gener de 1992 ja estigui complerta la dotació de personal bàsica del Centre».

Naturalment que amb el personal no n'hi ha prou, s'ha de menester un local i les instal·lacions i equipaments adients...



«Primer es va per fer la dotació del personal, més endavant s'acabarà l'edifici. Ja hi ha una previsió global de 40 milions ptes. per l'any 92 i el Centre, d'una extensió d'uns 500 m2. es farà a l'àrea del nou Pla Parcial de La Campa, darrera de Can Roig».

Davant la por que les obres s'allarguin en Rafa, amb el seu habitual optimisme, ens tranquil·litza.

«Tenim sort que el Conseller Trias s'ho ha pres a la valenta i ha empès perquè la cosa no s'adormi, així, aquests dies vé a Camprodon el Delegat Territorial

de Sanitat, per analitzar diferents projectes amb els tècnics municipals. Obviament mentre l'edifici no estigui fet, l'ala assistencial de l'Hospital i l'Ambulatori aniran a tope».

Sens dubte que la gent del carrer es pregunta en què els beneficiarà tot això.

«L'assistència que donarà el centre serà més completa, a més allí hi haurà nit i dia un metge de guàrdia i pels 93 hi ha previst un dentista uns dies a la setmana».

Si volem saber com queda l'Hospital en tot aquest replantejament de la sanitat a Camprodon:

«L'Hospital queda com a geriàtric, i en aquest moment puc dir que s'estan cercant subvencions per ampliar-lo. Es tracta de traslladar les habitacions de les monjes a les golfes, així es guanyarien 5 habitacions individuals i una sala, aquesta molt necessària».

V.S.



RAFAEL PEDRUELO

No es pot dir que la tarja de madrileny sigui la millor per caure bé per aquestes valls, en general pocs disposades als aires que li venen de ponent. Malgrat això en Rafa Pedruelo ha estat **quelcom més que un metge més**. Amb la seva actitud profundament humana i comprensiva dels mals de la gent, amb la seva disposició a tothora i per a tothom renunciant a la pròpia intimitat familiar, amb una gran professionalitat en fi, ha esdevingut per a molta gent de la Vall el bàlsam que els ha permès conviure amb les enormes deficiències del nostre Sistema Sanitari.

Ara, després d'onze anys i per raons familiars, en Rafa ens deixa, nosaltres des d'aquí el volem desitjar, en la nova etapa, tota la sort que es mereix al temps que li afirmem la nostra consideració de camprodoní de llei.

V.S.

HOTEL *Giuell*

HABITACIONS AMB
BANY, TELÈFON i
TELEVISIÓ (12 canals)

Plaça Espanya, 8 - Tel. (972) 740011
17867 CAMPRODON (Girona)

ELECTRICITAT J. JUNCÀ

INSTAL·LACIONS
I ELECTRODOMÈSTICS

C/VALÈNCIA, 59 CAMPRODON

GALETES BIRBA

LES GALETES



Sebastià Monturiol

CONTRACTISTA D'OBRES

Telèfon 740462
Oficina: carrer València, 53
17867 CAMPRODON



sports RENARD

Carrer València, 50
Telèfon (972) 740313

17867 CAMPRODON (Girona)

MATERIAL TECNIC PER TOTS ELS
ESPORTS I LLEURA

ESQUIS DE PRIMERA MARCA
TECNICS EXPERTS EN FIXACIÓ D'ESQUIS

SALOMON - LOOK - TYROLIA
GEZE - MARKER

Cal Xel

ISAAC ALBENIZ, 1
TELE F. 74 00 84
CAMPRODON

EL REBOST DEL
PIRINEU CATALÀ

coneguem millor:

l'escola



JAUME VILARRASA, és el President de la Creu Roja de la Vall de Camprodon i el responsable de la Brigada Alpina. Aquest equip el formen un grup de 22 voluntaris de la Vall i fa funcions de vigilància i socor a la zona de Vallter. El refugi de la Brigada, construït a l'estat del Pastuira, és un element de reforç per a aquest servei. La Brigada Alpina, però, també intenta promoure altres tipus d'activitats, que ajudin a estimar i a conèixer millor la muntanya. De cara a la primavera hi ha pensada una excursió amb nois i noies de l'escola de Camprodon, organitzada conjuntament amb l'Ski Club.

- JAUME VILARRASA**
- Data de naixement:** 16-5-45.
- Professió:** Pèrit agrònom.
- Aficions:** Caça.
- Esport:** Esquí i muntanya.
- Cantant:** Jonny Cash.
- Diari:** El Periódico i El 9 Nou.
- Plat:** Escudella i carn d'olla.
- Beguda:** Aigua.
- Personatge:** Einstein.
- Programa TV:** Informe semanal.
- Polític:** Gorbatxov.
- Viatge somniat:** Canadà.
- Per refrescar-se, riu o piscina:** Riu.
- Lloc de vacances:** Cavallera.
- Biquini o top-less:** Ambdós.
- Què fa falta a la vall:** Comunicacions.
- Què hi sobra a la vall:** La fresca de les nits festives.



Membres de la brigada Alpina que coordina en **Toni Suriñach i Solà**.

CAMPANYA «HO TENS A TOCAR»... EL PAPER

... I el tens ben a la vora, al menjador, al passadís, a la taula, a l'armari, a... i fa nosa molt sovint, i s'està emplenant de pols i... anirà a parar a les escombraries juntament amb les llaunes, ampolles, restes del menjar i... el cremaran i pujarà al cel com un ocell.

... I tornaran a tallar altres arbres per fer més paper i anirem a la botiga, comprarem diaris, els llegirem i els deixarem de nou ben a la vora, al menjador, al...

Hi ha crits d'alerta per tot arreu: les deixalles s'acumulen, els paisatges canvien i els recursos de la natura es van esgotant.

Davant tot això, tu, el veí, jo, tots hi tenim alguna cosa a fer.

L'Escola s'ha posat en marxa adherint-se a la campanya «Ho tens a tocar» que té com a objectiu la conscienciació de tots els nens i nenes -els futurs homes i dones del demà- del greu problema que té actualment la societat amb les deixalles. I com a resposta a aquest problema ens donen les estratègies per mirar de pal·liar el que això suposa:

1. Racionalitzar el consum de matèries més contaminants i que no es poden reciclar, com l'alumini, plàstics...
2. Classificació de les deixalles segons siguin material reutilitzable o no, utilitzant els contenidors de vidre que hi ha als carrers i recollint el paper.
3. Coneixement del tractament que reben tots aquests materials per a reciclar-los.
4. Promovent la utilització de material reciclat i la utilització de totes les possibilitats del material.

I l'Escola es posa en marxa per aconseguir una millor preservació de la natura perquè la nostra herència pugui ser la millor per les properes generacions.

Per acabar, recordar-vos que s'han d'utilitzar els contenidors de vidre que hi ha als carrers i que cada dijous de 2/4 de 3 a 2/4 de 4 es recull el paper a l'antiga aula de parvulari del carrer Vila Riera.

«HO TENS A TOCAR»... «UTILITZA-HO».

C.P. Dr. Robert. Camprodon.

el casal

CINEMA



per
Jordi Romans

OBSEQUIS

Un cop passada la gran setmana de professons, de misteris, de vacances, de vendes, de discutir els interessats si hi havia més o menys gent que l'any anterior, el Cinema de casa es prepara per a la gran festa que consisteix en el lliurament de premis de la Travessa dels «Oscars 90» amb una sessió especial el dissabte dia 6 d'abril. Després de la proclamació dels guanyadors es projectarà el film «Uno de los Nuestros» que participava a l'exorbitant festa de Hollywood amb sis nominacions (millor pel·lícula, director, actor i actriu secundària...). L'agraciat/ada s'emportarà premis tan dispars com una excursió a cavall fins a un lot de llibres passant per un munt d'àpats majoritàriament noctàmbuls. De totes maneres crec que els espectadors del Casal durant els propers mesos obtindran, absolutament tots, el seu premi ja que sembla definitiva una important reforma d'obres a l'escenari. La substitució de la caducada i vetusta pantalla com també el canvi dels objectius dels projectors seran un autèntic i vertader obsequi que millorarà moltíssim la qualitat visual dels films. I és que estem encantats que es reparteixin regals a dojo però si n'hi ha algun de comú, molt millor.

salut

NO EM FUMIS

L'eslogan que inicia la campanya de l'Institut Català de la Salut en defensa del fumador passiu, és a dir, de tota aquella persona que sense ser fumadora inhali involuntàriament el fum del tabac que consumeixen fumadors del seu voltant, ve a recordar-nos que cadescú de nosaltres és responsable de la seva salut i també de la dels altres.

El fumador passiu inhala gran part del fum de l'anomenat corrent secundari (el que s'origina quant el cigar es consumeix espontàniament). Les darreres anàlisis han palesat que la concentració de determinats components tòxics és molt superior a la del corrent principal (el que circula a través del cigarret).

Un fumador passiu que es trobi exposat al fum del tabac durant una hora pot arribar a inhalar una quantitat de fum equivalent al consum de 2-3 cigarrets. Per tant, en determinats casos, el fumador passiu pot trobar-se exposat a l'acció de quantitats superiors de components tòxics del fum del tabac que el mateix fumador. A part de les molèsties que ocasiona el fum en llocs tancats, és perillós per les persones amb alguna malaltia, i, estudis efectuats han demostrat que els fills de pares que fumen estan més exposats a patir malalties de l'aparell respiratori, durant els primers anys de vida, que els fills de els no fumadors. Estudis encara sense evidència definitiva suggereixen que els fumadors passius tenen major risc de patir càncer de pulmó que els que no són fumadors passius, fins i tot, que presenten més risc de patir diferents càncers.

Us recomanaria doncs, que si sou fumadors respectessiu als altres i que si sou fumadors passius comenceu a aprendre a dir: NO EM FUMIS.

Jaume Iglèsias.

les festes

ABRIL

Antigament, quan els camins eren veïnals, per l'abril estaven en molt mal estat; les gelades, els aiguats i les nevades hivernals els deixaven intransitables. Amb un toc especial les campanes del Monestir i de Sant Antoni convocaven el veïnat, per tal que els homes, amb llurs atzembles i seguint un torn establert i tradicional, sortissin a adobar els camins. I així, que es podia transitar, començaven a sortir carros deixant pujar els coneguts que trobaven en ruta. Tenien lloc els primers aplecs a santuaris i ermitatges muntanyencs: Ntra. Sra. dels Dolors de La Roca, les visites al terme, les lletanies, les benediccions, l'Ascensió, Sant Mesias a Sant Bartomeu.

De les representacions dels mesos de la portalada del Monestir de Ripoll, la que figura l'abril presenta un subjecte quan agafa un niu. És el temps de l'arribada de molts dels ocells que vénen a passar l'estiu a casa nostra... Eren, els nostres avis molt primmirats amb les orenetes i sobretot procuraven no fer res de mal que elles ho veiessin, car tenien la creença que si s'enutjaven molt tota la vida perseguirien el delinqüent... Aquesta conducta havia descobert molts crims...

En la fira dita de les «Quaranta Hores», els marxants feien un present als seus clients del Ripollès, pinyes i pinyons, figuretes de terra cuita destinades a guarnir el ram, la palma o el llorer. Les padrines s'encarregaven dels penjarolls de fruites i llaminadures. Els escolans recollien branques d'olivera o llorer i les nenes palmes teixides i treballades.

El dissabte del Ram cap el tard es feia una foguera davant de cada casa per a cremar les restes dels rams beneïts l'any anterior, els quals tot l'any havien guardat la casa de tempestes i bruixes. Creien que el fum després de la foguera posseïa un valor profilàctic i guardava d'encisos i malefícis.

La peste de l'any 1649, agreujada per una gran escassetat de collites que va originar una fam aterridora. La gent va interpretar el flagell com un càstig de Déu per a corregir la impietat, i va despertar-se un intens fervor religiós, al qual convidaven les cobles dels Geigs del Ram, i altres «divinos».

Aquest temps és el millor de l'any per retrobar-se un mateix, redescobrir els eixos i prendre el pols de la pròpia vida.

Mn. J. Soler Marín

el temps

NEU PRIMAVERA

«PEL FEBRER, ABRIGA'T BÉ»

La neu que ens cau a la nostra Vall, als cims, i en especial a l'estació d'esquí de VALLTER 2000, proporciona a tot el nostre entorn, a part d'una gran bellesa, una gran font de riquesa.

Riquesa pel que suposa de magatzem d'aigua, riquesa per l'atracció del paisatge i de turisme en general, i riquesa per tenir una estació d'esquí a les nostres contrades.

Els castellans diuen «AÑO DE NIEVES, AÑO DE BIENES», i nosaltres aquí, hem de subscriure-ho més que ningú.

La neu més profitosa, a la Vall de Camprodon, és la que cau entre novembre i desembre, però malauradament també és la més escadussera, ja que les nevades fortes, sempre són a la primave-

ra. Aquest fet, és fruit del tipus de climatologia que tenim, molt marcada per les pluges-neus que ens vénen de llevant, i que les provinents de ponent (ATLÀNTIQUES), deixen poques precipitacions i normalment seguides de vent de tramuntana que fa una bona neteja.

Acompanyem uns gràfics, dels darrers anys, de la neu caiguda a l'estació d'esquí de VALLTER 2000, on hi marquem la quantitat caiguda durant cada mes en centímetres, amb una marca del dies que ha nevat.

Observem que l'any, millor dit l'hivern del 89-90, va ser el més abundant, i que les nevades del novembre i desembre del 89, van ser les més profitoses.

Ja ho diu la dita, el febrer és un dels mesos d'hivern que més respecte fa a tots els camprodonins i gent de la Vall.

El febrer d'enguany ha complert a la perfecció la dita abans esmentada; el Ter i el Ritort, el dia 15 al matí tenien capes de gel que ens feien recordar la primera quinzena de febrer del 86.

Ha estat un mes molt irregular amb una primera etapa on el fred sec es va deixar sentir de valent i va conservar perfectament la important nevada (llevants) del dia 2 (11,7 cm.). En els llocs assolats aquesta neu s'aprimava dia darrere dia i el paisatge tornava a la normalitat. En els llocs enfonsats i bacs de Camprodon, aquesta capa de neu, espessa i gelada, es conservava.

Per sort els quatre dies de primavera que va fer a finals de mes acabaran amb les restes de neu i gel dels llocs més ombrívols.

Actualment, el sol, arriba més aviat i veiem el futur meteorològic més optimista.

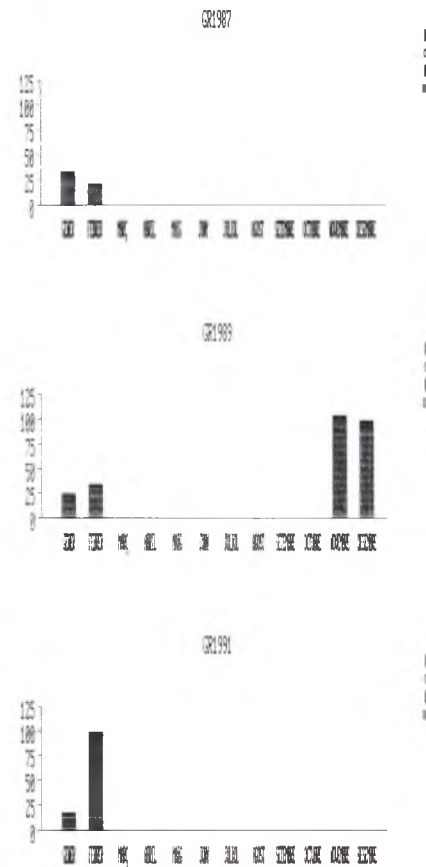
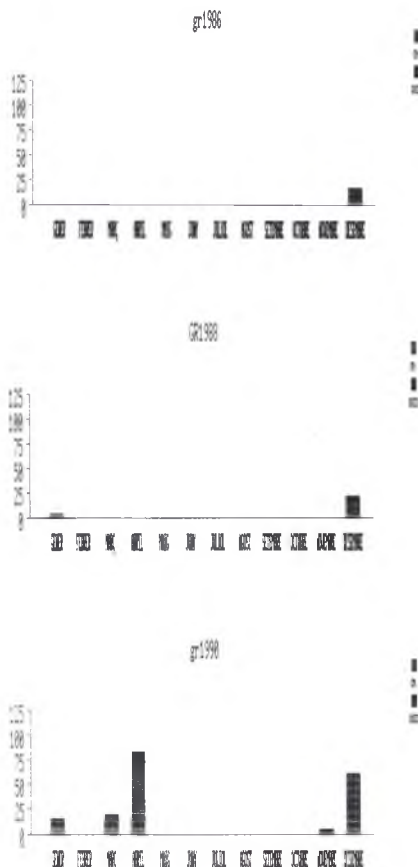

L'equip meteorològic habitual

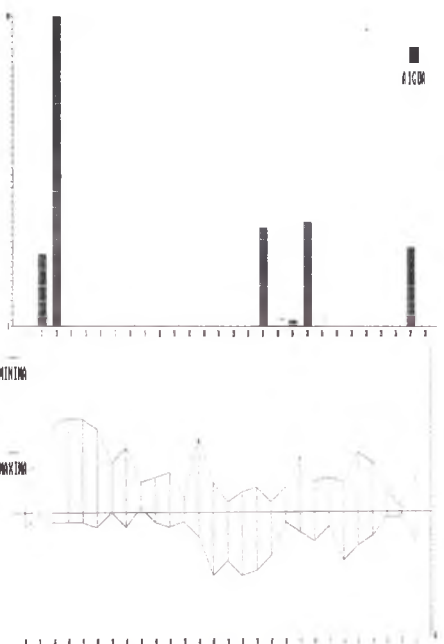

esports

VILALLONGA, 2 - CAMPRODON, 2

SEBASTIÀ MONTURIOL, entrenador del Camprodon

— Què li ha semblat el resultat del partit?

— Bé, dins del que ha estat el partit, penso que ha estat bastant just. Penso que a la primera part el Camprodon ha jugat millor i amb un 0-1 ho vàiem negre, en canvi a la segona part el Vilallonga ha empatat i s'ha fet l'amo de la situació. Però el resultat de 2-2 és una llàstima perquè penso que el gol del Camprodon ha estat precedit d'unes mans d'un davanter dins l'àrea del Vilallonga i crec que sense una jugada així el Camprodon no hauria aconseguit el gol.

— Esperances de guanyar el campionat?

— Bé, doncs de moment, lluita constant i humilitat quan anem per aquests camps. L'únic orgull que tenim és estar entre els grans de la



3a. Regional. Som un club petit que només fa 4 anys que estem en aquesta categoria i crec que podem estar molt contents de la nostra posició.

EDUARD GUILLAMET, entrenador del Camprodon

— Què l'ha semblat el resultat del partit?

— Jo crec que és just pels mèrits que hem fet un equip i l'altre.

— Comença avui la recuperació del Camprodon?

— Bé, nosaltres teníem molta confiança amb el porter i va marxar. Però el fet que perdem no és degut a fallades de l'actual porter sinó a que psicològicament ens hem enfonsat molt. Abans érem capaços de remuntar perfectament un partit però ara, a la que ens fan un gol fem un «baxón» terrible.

— Com veu lo que queda de lliga?

— Intentarem fer-ho el màxim de bé possible. Potser avui ja ha estat el dia de la recuperació perquè l'equip, tot i perdent, ha seguit lluitant. Pot ser que tornem a recuperar i tornem a funcionar.

L'esport escolar

BASQUET

En aquests moments són les nenes del col·legi Dr. Robert, les que participen en les competicions d'esport escolar d'equip de la comarca del Ripollès. L'esport és el bàsquet. Els equips són, un de categoria aleví i l'altre de categoria infantil. El resultat, pel que fa a la classificació, quan es porten quatre partits jugats, no és massa favorable.

Això, però, no resta l'interès d'aquestes nenes iniciades fa poc en la pràctica d'aquest joc.

No cap el dubte, que el que més agrada a tothom i especialment a la mainada, és guanyar, però no és tant fàcil, ni el més important, el que si val la pena, és formar part de l'equip, en tot el sentit de la paraula.

M. Sala.



FUTBOL SALA

CAMPIONS DEL RIPOLLÈS !

Equips de futbol-sala de l'Escola Dr. Robert que han quedat campions en la lliga escolar del Ripollès.
infantils (dalt).
alevins (baix).

ESPORTS D'AVENTURA

Meritxell Suriñach

L'ESQUÍ DE MUNTANYA

Tot just acabàvem de col·locar les pells de foca als esquís que ja ens trobàvem, un rere l'altre, rítmicament, pujant pendent amunt, amunt... Braços i cames s'acompassaven a mida que el nostre cos anava entrant en calor, i deixàvem de parlar per no perdre el ritme de la respiració.

El nostre objectiu, el cim, quedava encara molt lluny: ni tan sols el veïem des de l'inici d'una de tantes petites valls que havíem d'atravesar. Amb els ulls concentrats a la traça que el primer de nosaltres anava marcant sobre la neu -l'únic que denotava presència humana enmig d'aquella puresa dominada pel blanc- quasi no ens adonàvem de la bellesa del bosc que atravesàvem, ni del silenci absolut que tot ho envolta, trencat només pel suau lliscar dels esquís damunt la neu i el refilar d'algun ocell. Amunt, amunt... Inconscientment vas guanyant desnivell, i mires enrere per dir: «d'allà baix venim!», i endavant per dir: «Vinga, ja falta poquet!». El cim és cada vegada més proper, com un gran premi que, majestuós, ens espera i ens motiva a seguir. A mida que ens hi acostem, el desnivell és més fort -ho notem a les cames i al cor-, però les ganes d'arribar-hi no et deixen aturar a agafar aire, mentre ja penses en el descens, triant el vessant més indicat.

Aparentment, tots els que heu fet una excursió a l'estiu heu compartit aquestes sensacions. Però hi ha certs matisos que fan que, a l'hivern, la muntanya no sigui la mateixa; que les sensacions canviïn profundament, com canvia el paisatge, transformat per la neu. L'alta muntanya és ara una aclaparadora uniformitat blanca, una dolça continuïtat de suaus formes de neu, sota el mantell de la qual esperen, en estat de letàrgia, els prats d'herba, i de regalèssia, els rocs de les tarteres, els rius acabats de néixer, els llacs, les flors... El gran silenci, respectuós, és el guardià que vetlla, fins la primavera, el seu son hivernal.

El moment en que arribes a la carena, i d'allà al cim, amb els esquís a l'esquena -te'ls hauràs de treure quan el fort desnivell t'hi obligui, com si la muntanya no volgués ser trepitjada més que mínimament-, i mires a la Vall, al mar blavós de núvols i muntanyes que es difuminen fins a l'infinit, sents una satisfacció intensa, i penses que no canviaries aquell instant per res. Sents que estimes intensament la muntanya i tot el que ella representa, i que estimes aquest país, i li agraeixes que t'hagi permès pujar a saludar-la. Llavors, et queda molt lluny el món dels homes i els seus problemes.

Amb certa recança començarà tot seguit la davallada, sabent que, encara que el millor ha passat, queda ara l'emoció de l'esquiada pròpiament dita, ja sense les pells de foca, i amb la llibertat de traçar-te un itinerari d'acord amb les teves capacitats i les condicions de la neu i el terreny, lliscant sobre una neu verge, que en certa manera «espatilles», però que una nova nevada molt aviat tornarà, barrant el teu pas, a la seva puresa natural...

Quan novament arribes al bosc, notes que l'excursió està ja acabant, i amb els ulls encara enlluernats per la visió de la vall des del

cim, procures retenir també la bellesa dels arbres.

I quan arribis al cotxe, un xic trista d'haver acabat, barrejant el cansament amb la felicitat per tot el que has vist i viscut, no pots evitar sentir un cert despreci per aquest teu món, al qual tornes, al món d'aquests homes i dones que, poc a poc però eficaçment, treballen dia a dia en una tasca que està acabant amb aquests espais verges i meravellosos de la baixa i alta muntanya, guiats per un afany «urbanitzador» i «turístic» que millora el contacte entre la Muntanya i aquells que no l'estimen, o que l'estimen a la seva manera, amb un cor que no és muntanyenc, amb el cor de qui no hi ha crescut.



Plans de Morens, Abril 1949.

els ajuntaments informen

CAMPRODON



L'AJUNTAMENT INFORMA

Seguint amb la política de millora de la qualitat de vida, l'eix principal de la política municipal, l'Ajuntament de Camprodon informa als seus ciutadans del servei de recollida gratuïta de trastos vells, així com també de la recollida de vidre.

Tothom que tingui necessitat d'aquests serveis, se li informa:

La recollida de trastos es fa de la següent manera.

L'usuari ha de trucar o passar per l'Ajuntament i informar dels trastos que se li hauran de recollir, deixar el seu núm. de telèfon i quan a l'Ajuntament hi ha diferents sol·licituds es decideix el dia i l'hora de la recollida, i seguidament s'informa a l'usuari que haurà de deixar-los on li sigui indicat.

Els contenidors de vidre estan situats al carrer de la Trigonona al costat de l'Església del Carme, a la plaça del Dr. Robert al carreró de Can Rodà i a la plaça de Santa Maria.

També es comunica a tothom que les persones que tirin escombraries al riu seran greument sancionats.

Recordem que per un Camprodon més net tots hem de col·laborar en aquesta tasca.

Amb referència a l'1 de març de 1991, s'estan duent a terme a tot l'Estat els censos de vivendes i de població.

Per facilitar la tasca dels agents censals i evitar molèsties als camprodonins, aquest Ajuntament creu que el millor és realitzar els censos i empadronar per sectors.

És un deure de tot ciutadà estar empadronat al lloc on es resideix, això fa que pugui gaudir dels avantatges de ser-ho (votar als comicis electorals, inscriure els infants a l'escola, llar d'infants, estalvi en la connexió de la TVC, etc.).

Per poder-se empadronar, cal que passi algú dels interessats per la Sala d'Actes de la Casa de la Vila durant els propers dies 11 i 12 de març de 9 a 1 del matí i de 5 a 8 de la tarda, amb el D.N.I. de tots els qui formen la seva llar o bé el llibre de família.

Cal tenir en compte que s'ha d'empadronar tothom, ja que els anteriors censos queden anul·lats.

Moltes gràcies per la seva col·laboració.

MOLLÓ

L'Ajuntament de Molló celebrà Ple el passat més de febrer:

PRESSUPOST

Es va dedicar bona part del Ple a l'anàlisi i discussió del Pressupost.

NOU DIPÒSIT D'AIGUA

També es va analitzar la necessitat de la construcció d'un nou dipòsit d'aigua de major cabuda.

ARRENJAMENT DELS CARRERS D'ESPINAVELL

L'Ajuntament de Molló es proposa arreglar els camins d'Espinavell.

VARIS

També s'acorda la compra d'equipament escolar i l'adquisició d'una placa per a la plaça de l'Ajuntament que identifiqui la «CASA DE LA VILA».

SANT PAU

El febrer es celebrà Ple ordinari.

NOU ESCUT MUNICIPAL

S'acordà acceptar l'informe presentat per l'heraldista Sr. Armand de Fluvià que proposa «un escut caironat; d'argent, una vall de sinople sobre muntada d'una espasa de gules. Per timbre una corona mural de poble».

L'acord es sotmet 30 dies a exposició pública.

COMPRA DE CARTELLS PEL POBLE DE LA RAL

A petició de veïns de la Ral el Sr. Alcalde proposa al Ple la compra i posterior col·locació de dos cartells de senyalització. La proposta fou aprovada per unanimitat dels assistents.

APROVACIÓ INICIAL DEL PRESSUPOST DE 1991

S'aprova per unanimitat el pressupost municipal per al 1991 que puja 70.290.548 pessetes, així com la plantilla que omple tots els llocs de treball reservats a funcionaris i personal laboral.

S'exposa aquest pressupost i la seva plantilla al públic durant el termini reglamentari a l'efecte de reclamacions.

bústia

EL MUR

Com més puja el mur, al costat del Pont Nou, més horrorós ens sembla. Al menys l'haguessin pogut fer d'un altre tipus de paret, com la del mur de Rigat.

Sembla mentida que hi hagi gent que estudiï tant per fer les coses tan malfetes.

S.V.

BROSSA AL RIU

Des de l'oportunitat que s'em dona a la Bústia del PONT NOU, vull parlar del carrer València. Però no dels davants, ni de les polèmiques obres d'urbanització, ni dels aparcaments, vull parlar dels darreres del carrer. Senyors de les botigues, vostès són els primers interessats en que Camprodon tingui una bona imatge, doncs, perquè, no procuren que els darreres de les seves cases, -tan típics i tan mirats des dels ponts-, estiguin ben cuidats i endreçats? També se'ls agrairia que no tiressiu brossa al riu i ens evitessiu així el lamentable espectacle de tercer món, de veure a qualsevol hora baixar pel centre de la Vila, pots, botelles i plàstics.

Moltes gràcies.

Un estiuejant

PREGUEM QUE LES CARTES ADREÇADES A LA BÚSTIA DEL PONT NOU SIGUIN BREUS, RECORDEM QUE ES POT DEMANAR QUE ES PUBLIQUIN AMB PSEUDÒNIM, PERÒ L'ESCRIT SEMPRE ANIRÀ SIGNAT I LA IDENTITAT, ADREÇA I TELÈFON DEL COMUNICANT HI FIGURARAN AMB CLARETAT.

CAPÇALERA DE

Aquesta potser és la proposta més agosarada que conté el projecte de PLA D'ESPAIS D'INTERÈS NATURAL DE CATALUNYA, que inclou, dins del seu àmbit, la capçalera dels rius Ter i Freser.

El projecte, de propra aprovació, delimita una zona que coincideix al nord amb el límit fronterer entre el Pla de Salinas (A Occident del terme de Queralbs), fins al Costabona, seguint a llevant el límit dels termes entre Setcases i Molló fins la Collada Fonda i a partir d'aquí continua per la pista forestal de la Serra de la Balmeta fins a la Baga de Carboners per a davallar cap el Riu Ter. Puja per un dels vessants de la Baga de Queràs i fins a la carena on tot comprènent la Conca del Catllar remunta al Balandrau, fins a continuar per la Baga de Ribes i Queralbs, remuntant la Serra Estremera, fins a trobar el punt inicial.

D'aquesta gran serralada muntanyenca s'exclouen, com si fossin dues illes, els voltants del Santuari de Núria, i el de l'estació d'esquí de Vallter, amb la intenció de permetre el seu desenvolupament per usos turístics i esportius, ja que si bé són al bell mig del lloc a protegir, es troben avui en dia plenament consolidats.

El futur gran espai natural afectarà a dos termes municipals de la Vall, en concret el de Setcases, amb 3.057 hectàrees i el de Vilallonga de Ter amb 975.

La proximitat de l'emissió de l'informe preceptiu per part del Consell de Protecció de la Natura, que és previ a l'aprovació pel Govern de Catalunya, ens ha fet parlar amb els Serveis Generals de la Direcció de Medi Ambient de la Generalitat de Catalunya, la

qual ens ha confirmat que «el referit pla d'espais té com objecte la protecció ecològica d'aquestes zones d'interès natural, en tots els casos catalogades com a no urbanitzables, a l'objecte de prohibir-hi tot tipus d'urbanitzacions».

La inclusió de la capçalera del Ter en el referit pla implica la salvaguarda de la mostra més representativa dels sistemes naturals d'alta muntanya pirinenca oriental, que conté alguna singularitat única i que presenta bons exemples de modelat glacial, amb formes molt complexes (circs, congestes, etc...). A més, moltes espècies de la flora i fauna assoleixen aquí llur límit oriental i meridional.

Els Serveis de Medi Ambient ens indiquen que dins del pla «cada espai serà diferent, n'hi haurà uns que només hi haurà la protecció bàsica, en altres, a més, es defensarà la gestió del bosc, o es limitarà l'obertura de pedreres o explotacions mineres, a més de les corresponents proteccions de la fauna i flora del lloc». Les competències de la gestió aniran a parar a la nova Conselleria del Medi Ambient de la Generalitat, si bé els municipis afectats tindran veu en la gestió d'aquests espais. Pel que respecta a les capçaleres del Ter i el Freser en bona part es proposa convertir-les en PARC NACIONAL, el que suposa que ha de ser aprovat per Llei del Parlament, i llur gestió directa dependrà de la Generalitat.

Cal dir que la qualificació de PARC NACIONAL és la màxima categoria de protecció que permet la Llei Catalana, i «suposa la seva preservació de totes les intervencions que poden alte-

EL TER: PARC NACIONAL ?

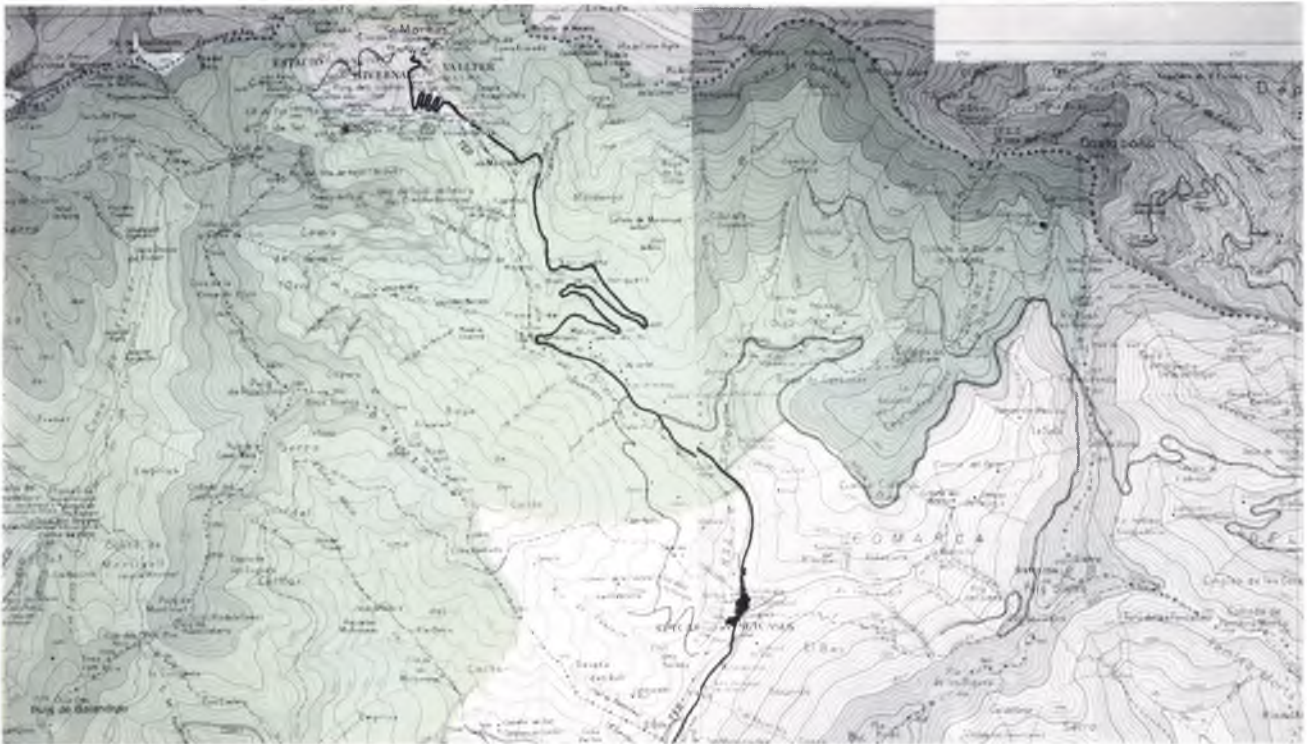

rar-ne la fisonomia, la integritat, i l'evolució dels sistemes naturals».

Segons la normativa aplicable a aquest tipus de protecció especial, al seu interior «no es permetrà cap activitat d'exploració dels recursos naturals, ni cap altre susceptible d'alterar-ne el paisatge, i seran expressament prohibits la caça, les activitats extractives i l'execució de qualsevol obra o instal·lació, llevat de les necessàries pel propi desenvolupament del parc».

Cal que diguem que el tros que es proposa com a Parc Nacional només afectaria a les zones més elevades i inaccessibles del mateix. En l'informe que s'ha tramès al Consell de Protecció de la Natura, s'assenyalen com a criteris de futures ampliacions «les parts baixes de l'espai que pel seu interès faunístic es podria ampliar cap als

nivells terminals de la vall de Tregurà». Així mateix es proposa com a actuacions preventives «**l'evolució prèvia de l'impacte ambiental, d'acord amb els procediments establerts per la legislació específica, ja sigui en el cas d'ampliació o de creació d'estacions d'esquí, o en la d'aquelles obres vinculades a l'aprofitament hidroelèctric».**

A més el projecte exigeix «**la rehabilitació i restauració dels talussos adjacents a la carretera de Setcases a Vallter, així com els talussos derivats del moviment de terres fet en aquella estació d'esquí».**

Tot apunta a que totes les gestions fetes per la inclusió de les capçaleres del Ter i del Freser al Pla d'Espais Naturals de Catalunya, ha estat consensuat amb els Ajuntaments afectats, havent manifestat la seva aprovació al mateix, tant l'Ajuntament de Set-

cases, com el de Vilallonga de Ter.

En aquest projecte, que es veurà reactivat amb la creació del nou Departament de Medi Ambient, es conceptua l'alta Vall del Ter com un espai bàsic en la xarxa del Pla d'Espais d'Interès Natural, assenyalant-se que es troba en bon estat de conservació, encara que en les zones d'ús turístic-esportives presenti impactes negatius. És per això que la filosofia del Pla, contempla la necessitat d'augmentar-ne la protecció amb els instruments necessaris per assegurar-ne la seva salvaguarda, donada la vulnerabilitat i fragilitat que l'alta muntanya té davant les intervencions poc amables de l'activitat de l'home. Que així sigui.

**PATLLARI DESCATLLAR
I GEMMA MALTAS**



CONSTRUCCIONS DESMO S.A.

C/. Ferrer Bàrbara, 19 - Tel. (972) 74 09 09
17867 **CAMPRODON** (Girona)

CONSTRUCCIÓ D'OBRES

MOVIMENT DE TERRES

PROMOCIÓ I VENDA
D'HABITATGES

ESTUDIS I PRESSUPOSTOS



C. Josep Morer, 3
Telf. (972) 74 08 52
17867 **CAMPRODON**

C. Barcelona, 33
Telf. (972) 70 15 23
17500 **RIPOLL**

**ASSOCIACIÓ
DE
PELLETERS
DE
CAMPRODON**



Mancomunitat Intermunicipal de la

VALL DE CAMPRODON